



COMUNE DI RIVA DEL GARDA

**VERBALE DI DELIBERAZIONE N. 219
DEL CONSIGLIO COMUNALE**

REVISIONE ORDINARIA DELLE PARTECIPAZIONI E RELAZIONE SULLO STATO DI ATTUAZIONE AI SENSI DELL'ART. 18, COMMA 3 BIS 1 DELLA L.P. 1 FEBBRAIO 2005, N.1, DELL'ART. 24, COMMA 4, DELLA L.P. 29 DICEMBRE 2010, N. 27 E DELL'ART. 20 DEL D.LGS. 19 AGOSTO 2016, N. 175

L'anno duemiladiciannove addì venti del mese di dicembre (20.12.2019), alle ore 18.58 nella Sala Civica della Rocca, a seguito di regolare convocazione recapitata a termini di legge, si è riunito il Consiglio comunale, in seduta pubblica.

Risultano presenti i Consiglieri comunali:

MOSANER ADALBERTO – Sindaco
PEDERZOLLI MAURO – Presidente del Consiglio Comunale
BENAMATI TOMASO
BERTOLDI GABRIELE
CAMPISI FRANCESCO
CAPRONI MARIO – Consigliere-Vice Sindaco
GATTI LUCIA – Consigliere-Assessore
GIULIANI GIUSEPPE
GRAZIOLI LUCA
IANDARINO ISABELLA
MATTEOTTI ANDREA
SANTORUM STEFANO
SERAFINI MIRELLA
ZAMBOTTI PIER GIORGIO
ZANONI ALESSIO – Consigliere-Assessore
ZANONI SILVANO

Risulta assente il Consigliere comunale:

ACCORSI MASSIMO – Consigliere-Assessore
BAZZANELLA FRANCA
BETTA SILVIA
BOLLETTIN RENZA
MARTINI MARCO
PRADA FLAVIO ANTONIO

e pertanto complessivamente presenti n. 16, componenti del Consiglio.

Assiste il Segretario Generale – dott.ssa Lorenza Moresco.

Il sig. Mauro Pederzolli, nella sua qualità di Presidente del Consiglio Comunale, riconosciuto legale il numero degli intervenuti, invita il Consiglio Comunale alla trattazione dell'oggetto suindicato, posto al n. 2 suppl. 1 dell'ordine del giorno.

Relazione.

L'articolo 20 del Decreto Legislativo 19 agosto 2016, n. 175 (Testo unico in materia di società a partecipazione pubblica), come modificato dal Decreto Legislativo 16 giugno 2017, n. 100, impone alle Pubbliche Amministrazioni di effettuare, entro il 31 dicembre di ogni anno, con proprio provvedimento, un'analisi dell'assetto complessivo delle società in cui detengono partecipazioni, dirette o indirette, predisponendo, ove ricorrano i presupposti previsti dalla legge, un piano di riassetto per la loro razionalizzazione, fusione o soppressione, anche mediante messa in liquidazione o cessione.

L'art. 20, comma 2, del Decreto Legislativo 19 agosto 2016, n. 175 prevede che: *“I piani di razionalizzazione, corredati di un'apposita relazione tecnica, con specifica indicazione di modalità e tempi di attuazione, sono adottati ove, in sede di analisi, le amministrazioni pubbliche rilevino:*

a) partecipazioni societarie che non rientrino in alcuna delle categorie di cui all'articolo 4;

b) società che risultino prive di dipendenti o abbiano un numero di amministratori superiore a quello dei dipendenti;

c) partecipazioni in società che svolgono attività analoghe o simili a quelle svolte da altre società partecipate o da enti pubblici strumentali;

d) partecipazioni in società che, nel triennio precedente, abbiano conseguito un fatturato medio non superiore a un milione di euro;

e) partecipazioni in società diverse da quelle costituite per la gestione di un servizio d'interesse generale che abbiano prodotto un risultato negativo per quattro dei cinque esercizi precedenti;

f) necessità di contenimento dei costi di funzionamento;

g) necessità di aggregazione di società aventi ad oggetto le attività consentite all'articolo 4.”.

L'art. 20, comma 4, del TUSP stabilisce inoltre che: *“In caso di adozione del piano di razionalizzazione, entro il 31 dicembre dell'anno successivo le pubbliche amministrazioni approvano una relazione sull'attuazione del piano, evidenziando i risultati conseguiti, e la trasmettono alla struttura di cui all'articolo 15 e alla sezione di controllo della Corte dei Conti competente ai sensi dell'articolo 5, comma 4.”.*

L'art. 20, comma 7, del TUSP prevede che la mancata adozione del provvedimento di revisione ordinaria comporta la sanzione amministrativa del pagamento di una somma da Euro 5.000 ad Euro 500.000, salvo il danno eventualmente rilevato in sede di giudizio amministrativo contabile.

Nel nostro contesto territoriale, in virtù della clausola di salvaguardia contenuta nell'art. 23 del D.lgs. 19 agosto 2016 n. 175, il legislatore provinciale ha recepito il TUSP in parte applicando direttamente le norme ivi contenute ed in parte prevedendo una diversa disciplina locale.

Nello specifico ai sensi dell'art. 18, comma 3 bis, della Legge Provinciale 1 febbraio 2005, n. 1 e dell'art. 24, comma 4, della Legge Provinciale 27 dicembre 2010, n. 27, entrambi modificati dalla Legge Provinciale 29 dicembre 2016, n. 19, (legge collegata alla manovra di bilancio provinciale 2017), gli Enti locali della Provincia Autonoma di Trento sono tenuti, con atto triennale aggiornabile entro il 31 dicembre di ogni anno, alla ricognizione delle proprie partecipazioni societarie, dirette ed indirette, e ad adottare un programma di razionalizzazione, soltanto qualora siano detentrici di partecipazioni in società che integrino i presupposti indicati

dalle norme citate.

Nel dettaglio, l'art. 18, comma 3-bis 1, della legge provinciale n. 1 del 2005, come modificato dall'art. 7, comma 1, della legge provinciale n. 19 del 29 dicembre 2016, prevede che:

“Il comma 3-bis si applica anche per adeguare l'organizzazione e l'attività delle società partecipate dalla Provincia all'articolo 20 del decreto legislativo n. 175 del 2016. Al riguardo la Provincia provvede con atto triennale, aggiornabile entro il 31 dicembre di ogni anno, alla ricognizione delle proprie partecipazioni societarie, dirette e indirette, e adotta il programma di razionalizzazione societaria, entro il 31 dicembre dell'anno di adozione dell'atto triennale o del suo aggiornamento, quando ricorrono i seguenti presupposti:

- a) partecipazioni societarie che non possono essere detenute in conformità all'articolo 24 (Disposizioni in materia di società della Provincia e degli enti locali), comma 1, della legge provinciale 27 dicembre 2010, n. 27;*
- b) società che risultano prive di dipendenti o che hanno un numero di amministratori superiore a quello dei dipendenti, con esclusione delle società che hanno come oggetto sociale esclusivo la gestione delle partecipazioni societarie;*
- c) partecipazioni in società che svolgono attività analoghe o simili a quelle svolte da altre società controllate o da propri enti strumentali di diritto pubblico e privato;*
- d) partecipazioni in società che, nel triennio precedente, hanno conseguito un fatturato medio non superiore a un milione di euro o in un'idonea misura alternativa di pari valore, computata sull'attività svolta nei confronti, per conto o a favore dei soci pubblici, quali, ad esempio, i costi sostenuti da questi ultimi per lo svolgimento dell'attività da parte della società o gli indicatori di rendicontabilità nell'ambito del bilancio sociale predisposto; resta ferma la possibilità di discostarsi, motivatamente;*
- e) partecipazioni in società diverse da quelle costituite per la gestione di un servizio d'interesse generale che hanno prodotto un risultato negativo per quattro dei cinque esercizi precedenti;*
- f) necessità di contenimento dei costi di funzionamento;*
- g) necessità di aggregazione di società detenute in conformità all'articolo 24, comma 1, della legge provinciale n. 27 del 2010.”.*

L'art. 24, comma 1, della legge provinciale n. 27 del 2010, come modificata dalla legge provinciale n. 19 del 29 dicembre 2016, individua i presupposti legittimanti la partecipazione societaria nel rispetto degli articoli 3, 4, 5, comma 3, e 7, commi 3 e 4, del D.Lgs. n. 175/2016 e dall'art. 24 medesimo della legge provinciale n. 27 del 2010.

Lo scorso 12 novembre il Consorzio dei Comuni Trentini ha trasmesso la circolare ad oggetto “ricognizione ordinaria delle partecipazioni societarie”, assunta al protocollo comunale sub n. 0040561 di data 13 novembre 2019, che, fornendo alcuni elementi orientativi alla luce del fatto che non risultavano ancora emanate specifiche direttive per gli adempimenti dell'anno 2019, precisava di poter fare riferimento alle linee d'indirizzo per la revisione ordinaria delle partecipazioni adottate dalla Corte dei Conti – Sezione delle Autonomie con deliberazione n. 22 di data 21 dicembre 2018.

Con la circolare di data 12 novembre 2019 il Consorzio dei Comuni Trentini, richiamando il disposto degli articoli 18, comma 3 bis della L.P. n. 1/2005 e 24, comma 4, della L.P. n. 19/2016, ha evidenziato che dalla formulazione letterale della norma provinciale che attribuisce alla ricognizione cadenza triennale, il relativo aggiornamento entro il 31 dicembre 2019 assume, per gli Enti locali della Provincia di Trento, carattere facoltativo. Il Consorzio ha

tuttavia precisato che, qualora l'esito della ricognizione effettuata entro il 31 dicembre 2018 l'ente abbia adottato un programma di razionalizzazione e abbia previsto di relazionare in merito alla sua attuazione, l'approvazione della relazione sia comunque dovuta, a prescindere dallo svolgimento di una nuova ricognizione.

Lo scorso 21 novembre, la struttura ministeriale competente del Ministero dell'Economia e delle Finanze ha pubblicato sul proprio sito internet gli indirizzi per gli adempimenti relativi alla revisione e al censimento delle partecipazioni pubbliche, precisando la necessità di adottare un provvedimento in ordine alle partecipazioni detenute dalle amministrazioni pubbliche e una relazione sull'attuazione del piano adottato l'anno precedente.

Lo scorso 2 dicembre nel sito internet del Ministero dell'Economia e delle Finanze - Dipartimento del Tesoro, sono stati pubblicate le schede di rilevazione delle società e il modello di relazione sull'attuazione del precedente piano di razionalizzazione.

Considerata la data estremamente ravvicinata al termine per l'adozione del provvedimento, nella strutturazione del medesimo si è quindi tenuto conto delle Linee d'indirizzo per la revisione ordinaria delle partecipazioni, sulla base del modello standard fornito dalla Corte dei Conti - Sezione delle autonomie con deliberazione n. 22 di data 21 dicembre 2018, seppure adeguatamente modificato ed integrato dal Consorzio dei Comuni Trentini, secondo quanto trasmesso con la sopra citata circolare di data 12 novembre 2019 a fronte delle peculiari disposizioni di cui all'ordinamento provinciale.

Per quanto concerne la relazione sull'attuazione del precedente piano di razionalizzazione si è preso come riferimento il modello pubblicato dal Dipartimento del Tesoro nel proprio sito internet.

Con successiva circolare di data 5 dicembre 2019, prot. n. 0043957, il Consorzio dei Comuni Trentini ha inoltrato alcuni dati utili ai fini dell'aggiornamento della ricognizione periodica delle partecipazioni pubbliche.

L'analisi di tutte le partecipazioni detenute è stata istruita dai servizi ed uffici comunali competenti, in conformità ai sopra indicati criteri, e l'esito della ricognizione effettuata risulta nel documento "Revisione ordinaria delle partecipazioni societarie detenute dal Comune di Riva del Garda", allegato alla presente a farne parte integrante e sostanziale sub lettera A), e nella "Relazione sull'attuazione del precedente piano di razionalizzazione", allegato alla presente a farne parte integrante e sostanziale sub lettera B).

Tenuto conto delle indicazioni fornite dalla linee guida ministeriali, sono state considerate le partecipazioni in società, come definite dall'art. 2, comma 1, lett. f) e g) del TUSP, detenute in forma diretta ovvero indiretta, purché per il tramite di società soggette a controllo, anche congiunto, alla data del 31/12/2018.

Tutto ciò premesso,

IL CONSIGLIO COMUNALE

Udita e fatta propria la relazione del Sindaco Mosaner, anche ai fini della motivazione del presente atto.

Visto il D.Lgs 19 agosto 2016 n. 175 e ss.mm.;

Visto l'art. 18, commi 3 bis e 3 bis 1, della L.P. 10 febbraio 2005, n. 1;

Visto l'art. 24 della L.P. 27 dicembre 2010 n. 27;

Viste le circolari del Consorzio dei Comuni Trentini di data 12 novembre 2019 e di data 5 dicembre 2019;

Visto l'art. 49 del Codice degli Enti Locali della Regione Autonoma Trentino – Alto Adige approvato con L.R. 03.05.2018 n. 2.

Richiamata la revisione ordinaria già adottata con precedente deliberazione n. 176 del 20 dicembre 2018;

Ritenuto pertanto di procedere all'approvazione della “Revisione ordinaria delle partecipazioni societarie detenute dal Comune di Riva del Garda”, allegata alla presente per formarne parte integrante e sostanziale sub lettera A) e della “Relazione sull'attuazione del precedente piano di razionalizzazione”, allegato alla presente a farne parte integrante e sostanziale sub lettera B);

Visto il parere espresso dal collegio dei Revisori dei conti ai sensi dell'art. 210, comma 1, lettera a), del Codice degli Enti Locali della Regione Autonoma Trentino – Alto Adige approvato con L.R. 03.05.2018 n. 2 e dell'art. 68, comma 4, del Regolamento di Contabilità approvato con deliberazione consiliare n. 166 dd. 20.12.2000, esecutiva, e ss.mm..

Visti i pareri favorevoli resi in ordine alla regolarità tecnico-amministrativa dal Responsabile del Servizio interessato e alla regolarità contabile dal Responsabile del Servizio Finanziario, ai sensi dell'art. 185 del Codice degli Enti Locali della Regione Autonoma Trentino – Alto Adige approvato con L.R. 03.05.2018 n. 2.

Visto il Regolamento di Contabilità approvato con deliberazione consiliare n. 166 dd. 20.12.2000, esecutiva, e ss.mm..

Sentiti gli interventi dei consiglieri comunali come da verbale di seduta, dove sono riportate anche le dichiarazioni di voto.

Su invito del Sindaco Mosaner;

^^^ *Consiglieri presenti in aula al momento del voto n. 16.* ^^^

A seguito di votazione palesemente espressa per alzata di mano, ed il cui esito è proclamato dal Presidente con l'assistenza degli scrutatori, e che ha conseguito il seguente risultato:

- Consiglieri/e presenti ai fini del numero legale : n. 16
- Consiglieri/e astenuti : n. 2 (Matteotti, Santorum)
- Consiglieri/e presenti ai fini della votazione : n. 14

- voti favorevoli n. 13 (Sindaco, Benamati, Bertoldi, Betta, Campisi, Caproni, Gatti, Giuliani, Iandarino, Pederzolli, Serafini, Zandoni Alessio, Zandoni Silvano)
- contrari n. 1 (Zambotti)

DELIBERA

1. di approvare la revisione ordinaria delle partecipazioni possedute dal Comune di Riva del Garda, ai sensi dell'articolo 18, comma 3 bis 1 della L.P. 1 febbraio 2005, n.1, dell'articolo 24, comma 4, della L.P. 29 dicembre 2010, n. 27 e dell'articolo 20 del D.Lgs. 19 agosto 2016, n. 175, contenuta nel documento "Revisione ordinaria delle partecipazioni societarie detenute dal Comune di Riva del Garda", allegato alla presente sub lettera A), che ne costituisce parte integrante e sostanziale;
2. di approvare la "Relazione sull'attuazione del precedente piano di razionalizzazione", ai sensi dell'art. 20, comma 4, del D.Lgs. 19 agosto 2016, n. 175, allegata alla presente a farne parte integrante e sostanziale sub lettera B)";
3. di formulare l'indirizzo, nei confronti del Consiglio di Amministrazione del Consorzio dei Comuni Trentini, di procedere all'alienazione della partecipazione detenuta in Cassa Rurale di Trento BCC soc. coop., qualora tale orientamento risulti condiviso dalla maggioranza degli Enti condividenti il controllo analogo congiunto sul Consorzio;
4. di dare atto che il mantenimento della partecipazione detenuta in Alto Garda Impianti Srl andrà rivalutato con eventuale messa in liquidazione della società, qualora entro il 2020 i Comuni di Arco, Nago-Torbole e di Riva del Garda non deliberino formalmente l'affidamento in concessione dei servizi di acquedotto e di fognatura alla predetta società, in quanto la protratta inoperatività renderà a breve insostenibile il mantenimento senza un intervento di ricostituzione del capitale sociale destinato a scendere sotto il limite di legge. Ciò in ragione di quanto disposto dall'art. 14, comma 5, del TUSP e dell'art. 24, comma 3, della L.P. 27/2010;
5. di trasmettere la presente deliberazione alle società partecipate dal Comune;
6. di disporre che l'esito della ricognizione di cui alla presente deliberazione sia trasmesso, ai sensi dell'art. 20, comma 3, del D.Lgs. n. 175/2016, con le modalità di cui all'art. 17, D.L. n. 90/2014, e s.m.i., e reso disponibile alla struttura ministeriale ex art. 15 del TUSP;
7. di disporre che copia della presente deliberazione sia inviata alla competente Sezione regionale di controllo della Corte dei conti, mediante l'apposito portale "ConTe";
8. di dare evidenza, in applicazione dell'art. 4, comma 4, della L.P. 23/1992 e ss.mm., che avverso la presente deliberazione è ammessa opposizione alla Giunta Municipale, durante il periodo di pubblicazione, da parte di ogni cittadino ex art.183, comma 5 del Codice degli Enti Locali della Regione Autonoma Trentino – Alto Adige approvato con L.R. 03.05.2018 n. 2., nonché ricorso straordinario al Presidente della Repubblica entro 120 giorni ex art. 8 del D.P.R. 24.11.1971 n. 1199 e giurisdizionale avanti al T.R.G.A. di Trento entro 60 giorni ex artt. 13 e 29 del D. Lgs. 02.07.2010 n. 104, da parte di chi abbia un interesse concreto ed attuale.

^^^^

Accertata inoltre l'opportunità di dichiarare immediatamente esecutivo il presente provvedimento, al fine di rispettare i termini di legge, il Presidente invita il Consiglio comunale a votare in merito.

IL CONSIGLIO COMUNALE

^^ Consiglieri presenti in aula al momento del voto n. 16. ^^

A seguito di votazione palesemente espressa per alzata di mano, ed il cui esito è proclamato dal Presidente con l'assistenza degli scrutatori, e che ha conseguito il seguente risultato:

- Consiglieri/e presenti ai fini del numero legale : n. 16
- Consiglieri/e astenuti : n. 2 (Matteotti, Santorum)
- Consiglieri/e presenti ai fini della votazione : n. 14
- voti favorevoli n. 13 (Sindaco, Benamati, Bertoldi, Betta, Campisi, Caproni, Gatti, Giuliani, Iandarino, Pederzolli, Serafini, Zanoni Alessio, Zanoni Silvano)
contrari n. 1 (Zambotti)

d e l i b e r a

di dichiarare la presente deliberazione, per l'urgenza, immediatamente eseguibile ai sensi dell'art. 183 del Codice degli Enti Locali della Regione Autonoma Trentino – Alto Adige approvato con L.R. 03.05.2018 n. 2.

Allegati parte integrante:

- Allegato A) (Revisione ordinaria delle partecipazioni societarie detenute dal Comune di Riva del Garda)
- Allegato B) (Relazione sull'attuazione del precedente piano di razionalizzazione).

ks

Data lettura del presente verbale, viene approvato e sottoscritto.

IL PRESIDENTE
Mauro Pederzolli

IL SEGRETARIO GENERALE
Lorenza Moresco

Alla presente è unito:

- parere in ordine alla regolarità tecnico-amministrativa;
- parere in ordine alla regolarità contabile;
- iter pubblicazione e esecutività.

COMUNE DI RIVA DEL GARDA

Allegato alla deliberazione del Consiglio Comunale
di data 20.12.2019 n. 219 e firmato digitalmente

| | |
|-----------------|------------------------|
| IL PRESIDENTE | IL SEGRETARIO GENERALE |
| Mauro Pederzoli | Lorenza Moresco |

Allegato A)



**REVISIONE ORDINARIA DELLE PARTECIPAZIONI
SOCIETARIE DETENUTE DAL COMUNE DI RIVA DEL GARDA
(ART. 20 D.LGS. N. 175/2016)**

INDICE

- 00. PREMESSA NORMATIVA E PRECEDENTI RICOGNIZIONI DELLE SOCIETA' PARTECIPATE**
 - 00.01. Premessa normativa
 - 00.02. Precedenti ricognizioni delle società' partecipate
- 01. SCHEDA ANAGRAFICA**
- 02. RICOGNIZIONE DELLE SOCIETÀ PARTECIPATE**
 - 02.01. Ricognizione delle società a partecipazione diretta
 - 02.02. Ricognizione delle società a partecipazione indiretta
 - 02.03. Grafico delle relazioni tra partecipazioni
- 03. REQUISITI TESTO UNICO DELLE SOCIETÀ A PARTECIPAZIONE PUBBLICA (T.U.S.P.)**
 - 03.01. Finalità perseguite e attività ammesse (articoli 4 e 26)
 - 03.02. Condizioni art. 20 co. 2
- 04. MANTENIMENTO SENZA INTERVENTI DI RAZIONALIZZAZIONE**
- 05. AZIONI DI RAZIONALIZZAZIONE**
 - 05.01. Contenimento costi
 - 05.02. Cessione/Alienazione quote
 - 05.03. Liquidazione
 - 05.04. Fusione/Incorporazione
 - 05.05. Riepilogo
- 06. ELENCO MOTIVAZIONI**

00. PREMESSA NORMATIVA E PRECEDENTI RICOGNIZIONI DELLE SOCIETÀ PARTECIPATE

00.01. PREMESSA NORMATIVA

L'articolo 20 del Decreto Legislativo 19 agosto 2016, n. 175 (Testo unico in materia di società a partecipazione pubblica), come modificato dal Decreto Legislativo 16 giugno 2017, n. 100, impone alle Pubbliche Amministrazioni di effettuare, entro il 31 dicembre di ogni anno, con proprio provvedimento, un'analisi dell'assetto complessivo delle società in cui detengono partecipazioni, dirette o indirette, predisponendo, ove ricorrano i presupposti previsti dalla legge, un piano di riassetto per la loro razionalizzazione, fusione o soppressione, anche mediante messa in liquidazione o cessione.

L'art. 20 del Decreto Legislativo 19 agosto 2016, n. 175 prevede che: "I piani di razionalizzazione, corredati di un'apposita relazione tecnica, con specifica indicazione di modalità e tempi di attuazione, sono adottati ove, in sede di analisi, le amministrazioni pubbliche rilevino:

- a) partecipazioni societarie che non rientrino in alcuna delle categorie di cui all'articolo 4;
- b) società che risultino prive di dipendenti o abbiano un numero di amministratori superiore a quello dei dipendenti;
- c) partecipazioni in società che svolgono attività analoghe o simili a quelle svolte da altre società partecipate o da enti pubblici strumentali;
- d) partecipazioni in società che, nel triennio precedente, abbiano conseguito un fatturato medio non superiore a un milione di euro;
- e) partecipazioni in società diverse da quelle costituite per la gestione di un servizio d'interesse generale che abbiano prodotto un risultato negativo per quattro dei cinque esercizi precedenti;
- f) necessità di contenimento dei costi di funzionamento;
- g) necessità di aggregazione di società aventi ad oggetto le attività consentite all'articolo 4."

Nel nostro contesto territoriale, in virtù della clausola di salvaguardia contenuta nell'art. 23 del D.lgs. 19 agosto 2016 n. 175, il legislatore provinciale ha recepito il TUSP in parte applicando direttamente le norme ivi contenute ed in parte prevedendo una diversa disciplina locale.

Nello specifico, per ciò che concerne la tematica oggetto della presente analisi, ai sensi dell'art. 18, comma 3 bis 1, della Legge Provinciale 1 febbraio 2005, n. 1 e dell'art. 24, comma 4, della Legge Provinciale 27 dicembre 2010, n. 27, entrambi modificati dalla Legge Provinciale 29 dicembre 2016, n. 19, (legge collegata alla manovra di bilancio provinciale 2017), gli Enti locali della Provincia Autonoma di Trento sono tenuti, entro il 31 dicembre di ogni anno, alla ricognizione delle proprie partecipazioni societarie, dirette ed indirette, e ad adottare un programma di razionalizzazione, soltanto qualora siano detentrici di partecipazioni in società che integrino i presupposti indicati dalle norme citate.

Tali disposizioni assolvono, nel contesto locale, alle finalità di cui all'analogo adempimento, previsto dalla normativa statale all'art. 20 del D.Lgs. 175/2016 e trovano applicazione "*a partire dal 2018, con riferimento alla situazione del 31 dicembre 2017*" ai sensi dell'art. 7, comma 11, della Legge provinciale 29 dicembre 2016, n. 19).

E' opportuno *in primis* chiarire che l'effettivo oggetto di tale revisione sono tutte le partecipazioni detenute alla data del 31 dicembre 2018 sia dirette che indirette. Ai sensi dell'art. 2, comma 1, lettera f) del D.Lgs. 19 agosto 2016 n. 175, per partecipazione si intende "*la titolarità di rapporti comportanti la qualità di socio in società o la titolarità di strumenti finanziari che attribuiscono diritti amministrativi*" e, ai sensi dell'art. 2, comma 1, lettera g) del D.Lgs. 19 agosto 2016 n. 175, per partecipazione indiretta si intende "*la partecipazione in una società detenuta da un'amministrazione pubblica per il tramite di società o altri organismi soggetti a controllo da parte della medesima amministrazione pubblica*".

L'art. 24, comma 4, della legge provinciale n. 27 del 2010, come sostituito dalla legge provinciale n. 19 del 2016, sancisce infatti che anche gli enti locali, nel rispetto del proprio ordinamento, applichino l'art. 18 commi 3 bis e 3 bis 1 della legge provinciale n. 1 del 2005, ad eccezione del presupposto del fatturato medio annuale.

Nel dettaglio, l'art. 18, comma 3-bis 1, della legge provinciale n. 1 del 2005, come modificato dall'art. 7, comma 1, della legge provinciale n. 19 del 29 dicembre 2016, prevede che:

“Il comma 3-bis si applica anche per adeguare l'organizzazione e l'attività delle società partecipate dalla Provincia all'articolo 20 del decreto legislativo n. 175 del 2016. Al riguardo la Provincia provvede con atto triennale, aggiornabile entro il 31 dicembre di ogni anno, alla ricognizione delle proprie partecipazioni societarie, dirette e indirette, e adotta il programma di razionalizzazione societaria, entro il 31 dicembre dell'anno di adozione dell'atto triennale o del suo aggiornamento, quando ricorrono i seguenti presupposti:

- a) partecipazioni societarie che non possono essere detenute in conformità all'articolo 24 (Disposizioni in materia di società della Provincia e degli enti locali), comma 1, della legge provinciale 27 dicembre 2010, n. 27;
- b) società che risultano prive di dipendenti o che hanno un numero di amministratori superiore a quello dei dipendenti, con esclusione delle società che hanno come oggetto sociale esclusivo la gestione delle partecipazioni societarie;
- c) partecipazioni in società che svolgono attività analoghe o simili a quelle svolte da altre società controllate o da propri enti strumentali di diritto pubblico e privato;
- d) partecipazioni in società che, nel triennio precedente, hanno conseguito un fatturato medio non superiore a un milione di euro o in un'adeguata misura alternativa di pari valore, computata sull'attività svolta nei confronti, per conto o a favore dei soci pubblici, quali, ad esempio, i costi sostenuti da questi ultimi per lo svolgimento dell'attività da parte della società o gli indicatori di rendicontabilità nell'ambito del bilancio sociale predisposto; resta ferma la possibilità di discostarsi, motivatamente;
- e) partecipazioni in società diverse da quelle costituite per la gestione di un servizio d'interesse generale che hanno prodotto un risultato negativo per quattro dei cinque esercizi precedenti;
- f) necessità di contenimento dei costi di funzionamento;
- g) *necessità di aggregazione di società detenute in conformità all'articolo 24, comma 1, della legge provinciale n. 27 del 2010.*"

L'art. 24, comma 1, della legge provinciale n. 27 del 2010, come modificata dalla legge provinciale n. 19 del 29 dicembre 2016, individua i presupposti legittimanti la partecipazione societaria nel rispetto degli articoli 3, 4, 5, comma 3, e 7, commi 3 e 4, del D.Lgs. n. 175/2016 e dall'art. 24 medesimo della legge provinciale n. 27 del 2010.

L'art. 3 del Testo Unico in materia di società a partecipazione pubblica prevede i tipi di società in cui è ammessa la partecipazione pubblica, ossia società, anche consortili, costituite in forma di società per azioni o di società a responsabilità limitata, anche in forma cooperativa.

L'art. 4 del D.Lgs. 175/2016 contiene i cosiddetti limiti di scopo e di attività, rispettivamente previsti dai commi 1 e 2. Il vincolo di scopo impone un limite alla partecipazione delle Pubbliche Amministrazioni nelle società, sulla base dello scopo che queste perseguono, ossia: *“Le amministrazioni pubbliche non possono, direttamente o indirettamente, costituire società aventi per oggetto attività di produzione di beni e servizi non strettamente necessarie per il perseguimento delle proprie finalità istituzionali, né acquisire o mantenere partecipazioni, anche di minoranza, in tali società.”*

Il vincolo di attività di cui al comma 2 dell'art. 4 del D.Lgs. 175/2016 prescrive che le società in cui possono partecipare le Amministrazioni, oltre a dover perseguire obiettivi strettamente connessi con le finalità dell'ente partecipante, possono svolgere “esclusivamente” determinate attività, tassativamente elencate.

Nei limiti di cui al comma 1 dell'art. 4, le amministrazioni pubbliche possono, direttamente o indirettamente, costituire società e acquisire o mantenere partecipazioni in società esclusivamente per lo svolgimento delle attività sotto indicate:

- a) produzione di un servizio di interesse generale¹, ivi inclusa la realizzazione e la gestione delle reti e degli impianti funzionali ai servizi medesimi;
- b) progettazione e realizzazione di un'opera pubblica sulla base di un accordo di programma fra amministrazioni pubbliche, ai sensi dell'articolo 193 del decreto legislativo n. 50 del 2016;
- c) realizzazione e gestione di un'opera pubblica ovvero organizzazione e gestione di un servizio d'interesse generale attraverso un contratto di partenariato di cui all'articolo 180 del decreto legislativo n. 50 del 2016, con un imprenditore selezionato con le modalità di cui all'articolo 17, commi 1 e 2;
- d) autoproduzione di beni o servizi strumentali all'ente o agli enti pubblici partecipanti o allo svolgimento delle loro funzioni, nel rispetto delle condizioni stabilite dalle direttive europee in materia di contratti pubblici e della relativa disciplina nazionale di recepimento;
- e) servizi di committenza, ivi incluse le attività di committenza ausiliarie, apprestati a supporto di enti senza scopo di lucro e di amministrazioni aggiudicatrici di cui all'articolo 3, comma 1, lettera a), del decreto legislativo n. 50 del 2016.

Inoltre, ai sensi dell'art. 24, comma 1, della L.P. 27/2010, se la partecipazione o la specifica attività da svolgere sono previste dalla normativa statale, regionale o provinciale le due condizioni dell'art. 4, commi 1 e 2, ovvero il vincolo di scopo e il vincolo di attività, si intendono rispettate e sono consentite comunque le società partecipate dagli enti locali.

L'ultimo periodo del comma 4 dell'art. 24 della L.P. 27/2010, così come modificato dalla L.P. 19/2016, prevede infine: *“La Giunta provinciale, d'intesa con il Consiglio delle autonomie locali, definisce le misure di contenimento della spesa e miglioramento dell'efficienza per i servizi strumentali e i servizi d'interesse generale, anche economico, per promuovere su base ampia l'aggregazione di società e altri enti che svolgono attività richiedenti ambiti territoriali più adeguati o attività simili a quelle svolte da altre società controllate o da enti strumentali di diritto pubblico e privato.”*

Si ricorda altresì che ai sensi dell'art. 18 bis, comma 7 e comma 10 della L.P. 1/2005, così come modificata dalla L.P. 19/2016, è prevista un'intesa fra la Giunta provinciale ed il Consiglio delle autonomie locali che individua le misure che gli enti locali assumono per assicurare il contenimento delle spese e del numero dei componenti del Consiglio di amministrazione delle società partecipate dagli enti locali anche in via indiretta.

Il presente provvedimento di revisione ordinaria deve essere inviato alla sezione regionale di controllo della Corte dei Conti attraverso il portale “ConTe”, nonché alla struttura di cui all'art. 15 del D.Lgs. 19 agosto 2016, n. 175, attraverso l'applicativo “Partecipazioni” del Ministero dell'Economia e delle Finanze. Inoltre verrà pubblicato sul sito internet comunale, nella sezione “Amministrazione trasparente”.

Alla luce della normativa sopra esposta è possibile apportare alcune precisazioni in merito all'ambito di applicazione della presente revisione ordinaria.

Oggetto delle misure di razionalizzazione sono di fatto le società e le partecipazioni così come definite dal Testo Unico n. 175/2016. Pertanto non sono inclusi nel provvedimento di ricognizione le partecipazioni che l'Amministrazione possiede in enti pubblici, quali ad esempio i consorzi, in associazioni, fondazioni o altri enti di diritto privato.

A ciò si deve aggiungere la precisazione che anche le società quotate non sono da includere nella presente analisi posto che l'art. 26, commi 3, 4 e 5 del D.Lgs. 175/2016 esclude dall'applicazione del decreto le partecipazioni in società quotate detenute al 31 dicembre 2015 e l'art. 7, comma 12, della L.P. 19/2016, come modificato dalla L.P. 9/2017 stabilisce: *“Fino al 22 marzo 2018*

1 L'art. 1, comma 1, lett.h) del D.Lgs. 175/2016 definisce i «servizi di interesse generale» come segue: *“le attività di produzione e fornitura di beni o servizi che non sarebbero svolte dal mercato senza un intervento pubblico o sarebbero svolte a condizioni differenti in termini di accessibilità fisica ed economica, continuità, non discriminazione, qualità e sicurezza, che le amministrazioni pubbliche, nell'ambito delle rispettive competenze, assumono come necessarie per assicurare la soddisfazione dei bisogni della collettività di riferimento, così da garantire l'omogeneità dello sviluppo e la coesione sociale, ivi inclusi i servizi di interesse economico generale”*; La lett.i) definisce i «servizi di interesse economico generale» quali *“servizi di interesse generale erogati o suscettibili di essere erogati dietro corrispettivo economico su un mercato”*;

quest'articolo e, per quanto compatibile, il decreto legislativo n. 175 del 2016 non si applicano alle società in partecipazione pubblica per le quali entro lo stesso termine si è concluso il procedimento di quotazione di azioni o di altri strumenti finanziari in mercati regolamentati. Se entro il medesimo termine la società interessata ha presentato domanda di ammissione alla quotazione di azioni o di altri strumenti finanziari in mercati regolamentati, quest'articolo e, per quanto compatibile, il decreto legislativo n. 175 del 2016 non si applicano alla stessa società fino alla conclusione del procedimento di quotazione di azioni o di altri strumenti finanziari in mercati regolamentati.”.

Si ritiene opportuno precisare che l'art. 1, comma 5, del TUSP, come da ultimo modificato dalla Legge 30 dicembre 2018, n. 145, precisa che: *“Le disposizioni del presente decreto si applicano, solo se espressamente previsto, alle società quotate, come definite dall'articolo 2, comma 1, lett. p), nonché alle società da esse controllate.”.*

E' doveroso ricordare che il Comune di Riva del Garda, in ottemperanza alla normativa nazionale e provinciale, già da anni è impegnato nel contenimento dei costi di *governance* delle società partecipate e, più in generale, in un progetto di razionalizzazione delle proprie partecipazioni. Infatti, la L.P. 27 dicembre 2010, n. 27 ed il “Protocollo d'intesa per l'individuazione delle misure di contenimento delle spese relative alle società controllate dagli enti locali”, siglato il 20 ottobre 2012 tra Giunta Provinciale e Consiglio delle Autonomie locali, nonché i provvedimenti adottati dalla Giunta Provinciale fissano già i tetti massimi di numero e remunerazione dei componenti degli organi di gestione e di controllo. In questa cornice normativa, l'Amministrazione in ogni occasione in cui ha potere di decisione o proposta (es. in occasione delle assemblee di nomina degli organi sociali), si fa portatrice dell'esigenza del rispetto dei tetti stabiliti per gli emolumenti, delle limitazioni alle assunzioni, del contenimento dei costi di funzionamento, nonché degli incarichi di consulenza e collaborazione, delle spese discrezionali, derivanti da specifiche disposizioni di legge provinciale.

00.02. LE PRECEDENTI RICOGNIZIONI DELLE SOCIETÀ PARTECIPATE

L'art. 3, comma 27 della L. 244/2007 (legge finanziaria 2008) vietava alle amministrazioni pubbliche di costituire *“società aventi per oggetto attività di produzione di beni e di servizi non strettamente necessarie per il perseguimento delle proprie finalità istituzionali”*, nonché di assumere o mantenere direttamente partecipazioni, anche di minoranza, in tali società.

Con deliberazione del Consiglio comunale n. 44 di data 13 dicembre 2010, trasmessa alla Corte dei Conti, il Comune di Riva del Garda ha effettuato una prima ricognizione delle proprie partecipazioni, decidendo, in considerazione della sussistenza dei requisiti richiesti dalla legge, il mantenimento delle partecipazioni dirette possedute dal Comune di Riva del Garda nelle seguenti società:

- ALTOGARDA PARCHEGGI E MOBILITA' SPA
- LIDO DI RIVA DEL GARDA SRL – SOCIETÀ DI PARTECIPAZIONI
- ALTO GARDA SERVIZI SPA
- GESTIONE ENTRATE LOCALI SRL
- ALTO GARDA IMPIANTI SRL
- INGARDA TRENTINO AZIENDA PER IL TURISMO SPA
- PRIMIERO ENERGIA SPA
- GARDASCUOLA
- CONSORZIO DEI COMUNI TRENTINI
- TRENTINO TRASPORTI ESERCIZIO SPA
- AEROPORTO VALERIO CATULLO DI VERONA VILLAFRANCA SPA
- FARMACIE COMUNALI SPA

In seguito, il comma 611 dell'art. 1 della legge 190 del 23 dicembre 2014 (legge di stabilità per il 2015) ha introdotto un nuovo adempimento a carico delle Amministrazioni locali: l'elaborazione e l'attuazione di un Piano operativo di razionalizzazione delle società e delle partecipazioni societarie direttamente o indirettamente possedute. Gli obiettivi perseguiti erano la riduzione del numero delle

società partecipate entro il 31 dicembre 2015 e la riduzione dei costi di funzionamento delle società. A tal fine la legge indicava anche alcuni criteri da seguire nell'elaborazione del Piano, quali:

- a) “eliminazione delle società e delle partecipazioni societarie non indispensabili al perseguimento delle proprie finalità istituzionali, anche mediante messa in liquidazione o cessione;
- b) soppressione delle società che risultino composte da soli amministratori o da un numero di amministratori superiore a quello dei dipendenti;
- c) eliminazione delle partecipazioni detenute in società che svolgono attività analoghe o simili a quelle svolte da altre società partecipate o da enti pubblici strumentali, anche mediante operazioni di fusione o di internalizzazione delle funzioni;
- d) aggregazione di società di servizi pubblici locali di rilevanza economica;
- e) contenimento dei costi di funzionamento, anche mediante riorganizzazione degli organi amministrativi e di controllo e delle strutture aziendali, nonché attraverso la riduzione delle relative remunerazioni.”.

Con il **Piano operativo di razionalizzazione** delle società e delle partecipazioni societarie adottato dal Sindaco con decreto di data 31 agosto 2015, protocollo comunale sub n. 19771, si è osservato in via preliminare che per il Comune di Riva del Garda le partecipazioni societarie hanno rappresentato uno strumento fondamentale per il perseguimento delle proprie finalità istituzionali, come previste dalla legge, in particolare dall'ordinamento dei Comuni, nonché dello Statuto comunale, per l'erogazione di servizi di interesse pubblico ai cittadini e per favorire lo sviluppo turistico ed economico del territorio. Piano e relazione, come previsto dalla legge, sono stati pubblicati sul sito web istituzionale e trasmessi alla sezione regionale di controllo della Corte dei Conti.

Nel citato Piano, il Sindaco condivideva le valutazioni espresse nella Relazione tecnica di data 31 marzo 2015 prot. n. 00006919 nella quale veniva confermata la sussistenza delle motivazioni per il mantenimento delle seguenti partecipazioni dirette del Comune nelle società, già accertate con deliberazione del Consiglio comunale n. 44 del 13 dicembre 2010:

- ALTOGARDA PARCHEGGI E MOBILITA' SRL (APM SRL)
- ALTO GARDA SERVIZI SPA (AGS SPA)
- LIDO DI RIVA DEL GARDA SRL – SOCIETA' DI PARTECIPAZIONI
- GESTIONE ENTRATE LOCALI SRL (GESTEL SRL)
- ALTO GARDA IMPIANTI SRL (AGI SRL)
- INGARDA TRENTINO AZIENDA PER IL TURISMO SPA
- GARDASCUOLA -società cooperativa sociale
- CONSORZIO DEI COMUNI TRENTINI – società' cooperativa
- TRENTINO TRASPORTI ESERCIZIO SPA
- AEROPORTO VALERIO CATULLO DI VERONA VILLAFRANCA SPA
- FARMACIE COMUNALI SPA

Si riporta di seguito le azioni di razionalizzazione indicate nel Piano di razionalizzazione di data 31 agosto 2015 con riferimento ad alcune partecipazioni.

- **HOTEL LIDO PALACE SPA** (società indirettamente controllata dal Comune tramite Lido di Riva del Garda Srl)

La costituzione della società Hotel Lido Palace SpA, avvenuta nel 2006, discende dalle scelte operate dal Consiglio comunale con la deliberazione n. 149 del 15 dicembre 2004, nell'ambito del Progetto di razionalizzazione degli assetti partecipativi della precedente società partecipata Lido di Riva del Garda spa, che ha previsto, in particolare, la costituzione di una società di partecipazione (l'attuale Lido di Riva del Garda - Società di partecipazioni srl) e la scissione non proporzionale (in parte per incorporazione) della Società “Lido Riva del Garda S.p.A.” a favore di due società beneficiarie, alla prima delle quali, la “Hotel Lido Palace S.r.l.” (di nuova costituzione) è stato trasferito il compendio immobiliare meglio identificato come Hotel Lido Palace (di proprietà Società “Lido Riva del Garda S.p.A.”).

Con specifico riferimento al compendio immobiliare denominato Hotel Lido Palace, il nuovo assetto partecipativo conseguente al perfezionamento dell'operazione di razionalizzazione era finalizzato a consentire una più efficace gestione di detto compendio, in quanto diretto ad attrarre il capitale di terzi quali partners finanziari disponibili a sostenere l'iniziativa e far sì che fossero tempestivamente avviati i piani di ristrutturazione del compendio immobiliare.

In detta società vi è la combinazione del capitale pubblico (51% detenuto dalla Lido di Riva del Garda srl) e privato (per il restante 49%).

Obiettivo della società è di ristrutturare e successivamente gestire il compendio alberghiero denominato Hotel Lido Palace, per lunghi anni simbolo del turismo d'élite dell'Alto Garda, che, una volta completata la sua ristrutturazione e rilancio, ha portato alla luce una struttura alberghiera di categoria 5 stelle S di fatto l'albergo più esclusivo del Trentino. L'Hotel Lido Palace ha cominciato effettivamente ad operare il 16 giugno 2011.

Il piano economico originario 2012-2016 predisposto dalla società indicava risultati positivi della gestione a partire dal 2016. La documentazione trasmessa al Comune in data 19.4.2013 prot. n. 10249 dal Presidente della Lido di Riva del Garda srl (budget e piano economico pluriennale 2013-2015) evidenzia risultati positivi a partire dal 2015.

Riguardo all'investimento, di indubbio interesse per l'offerta complessiva territoriale della fascia lago di Riva del Garda, va considerato che una parte consistente del valore nell'Hotel Lido Palace è legato alle caratteristiche del complesso immobiliare assolutamente prestigioso ed "unico", per natura estetica e funzionale. La valutazione complessiva dell'investimento deve tener conto pertanto anche di un elemento di difficile misurabilità, come evidenziato in uno studio specifico effettuato nel giugno 2013 dal prof. Luca Erzegovesi del Dipartimento di Economia e Management dell'Università degli Studi di Trento in relazione ad un aumento di capitale sottoscritto dal socio Trentino Sviluppo SpA per fronteggiare un fabbisogno di capitale aggiuntivo dovuto alla dilatazione delle spese di ristrutturazione rispetto a quanto preventivato: le esternalità positive che la presenza di un hotel di lusso fa ricadere sulla città di Riva del Garda e sulle attività turistiche ed economiche in essa sviluppate (elementi non direttamente riflessi nei redditi e nei flussi di cassa generabili dall'albergo).

Ciò premesso, ritenendo opportuna la valutazione della prospettiva dell'uscita del socio pubblico dalla società Hotel Lido Palace SpA, nel corso dell'Assemblea del 4 febbraio 2014, i soci hanno condiviso l'intenzione di mettere sul mercato la quota pubblica del capitale sociale detenuto in Hotel Lido Palace SpA, nel contesto di una complessiva riorganizzazione societaria.

Tale cessione della quota pubblica della partecipazione ad un soggetto privato andrà concordata con l'altro socio pubblico Trentino Sviluppo SpA, dovrà seguire logiche di tipo negoziale che valorizzino l'investimento effettuato e andrà valutata nel medio periodo all'effettivo raggiungimento dell'equilibrio finanziario che consenta di valorizzare al meglio l'investimento pubblico.

- **GARDASCUOLA** (società cooperativa sociale)

Pur permanendo in linea teorica le condizioni e i presupposti per il mantenimento di tale partecipazione, già riconosciuta dal Consiglio comunale con la citata deliberazione ai sensi dell'art. 3, comma 27 e seg. della legge 244 del 2007, anche alla luce dell'art. 24 della L.P. 27/2010 (legge finanziaria 2011), si ritiene che da parte dell'Amministrazione sia opportuna una valutazione maggiormente approfondita circa l'attualità e l'effettività dell'interesse al mantenimento della partecipazione, anche in relazione all'esiguità della stessa ed al conseguente valore meramente simbolico e privo di effetti concreti. Va detto peraltro che proprio tale valore assolutamente irrisorio non determina alcun onere per l'Amministrazione anche a fronte del consistente patrimonio immobiliare della società.

In proposito, si evidenzia che, ai sensi dell'art. 9 dello statuto della società, il socio può recedere decorsi due anni dall'ingresso in cooperativa e con un preavviso di almeno tre mesi. Il recesso comporterà, ai sensi dell'art. 12 dello statuto, il diritto al rimborso esclusivamente della quota versata (Euro 1.000) eventualmente rivalutata e ridotta in proporzione alle perdite imputabili al capitale.

Con riferimento al contenimento dei costi di funzionamento, l'esigua partecipazione detenuta dal Comune, non consente di imporre direttive vincolanti in ordine ai costi di funzionamento della società ed alle modalità organizzative della stessa ma va evidenziato peraltro che i componenti il Consiglio di Amministrazione non percepiscono alcun compenso.

- **SHEN SPA E ALTO GARDA SERVIZI TELERISCALDAMENTO SPA** (società interamente possedute dalla società AGS SpA)

La società AGS SpA ha trasmesso una relazione circa le strategie e gli assetti societari del gruppo AGS dalla quale emergeva la volontà di dar corso nel 2015 all'accorpamento nella società AGS SpA delle società interamente possedute Shen SpA e AGS Teleriscaldamento nell'ottica di una riduzione dei costi di funzionamento conseguenti al venir meno degli organi societari delle due controllate e alle economie di scala conseguibili. La riduzione di tali costi, conseguente alla fusione di AGST SpA e di Shen SpA in AGS SpA, era stata stimata dalla società, a regime, in oltre 90 mila euro all'anno.

Detto accorpamento era finalizzato anche a rafforzare patrimonialmente la società, tenuto conto che si dovrà scorporare a breve la distribuzione gas e il servizio idrico, perdendo con ciò il relativo fatturato. Dalle valutazioni operate dalla società, emerge che l'organizzazione che ne risulterà risponderà meglio alla situazione di fatto e alle esigenze future legate alla molteplicità delle attività svolte (industriali, in concessione, di libero mercato e finanziarie) e il sistema di governance sarà semplificato e ottimizzato.

Molte attività, oggi svolte per ogni singola società, saranno ricondotte unicamente ad AGS con conseguente risparmio di tempo nel loro espletamento e ottimizzazione organizzativa interna.

La programmazione della società prevedeva nella prima metà del 2015 l'incorporazione di AGST SpA in AGS SpA, e l'incorporazione di Shen SpA nella seconda metà del 2015, in quanto è più opportuno effettuare la fusione dopo la scadenza dei certificati verdi ancora validi.

Con atto di fusione per incorporazione stipulato in data 20 maggio 2015, la società Alto Garda Servizi SpA ha incorporato la società Alto Garda Servizi Teleriscaldamento SpA.

Nell'ambito dell'azione di razionalizzazione del proprio quadro societario ed a seguito di nuove opportunità concretizzatisi successivamente alle valutazioni iniziali, in data 21 luglio 2015 la società Alto Garda Servizi SpA ha venduto ad Edison SpA l'intera partecipazione azionaria detenuta nella società Shen SpA, cui fa capo la centrale idroelettrica sull'Adda a Maleo, in provincia di Lodi, e della quale AGS deteneva il 100% del pacchetto azionario. Si è compiuto così un altro, rilevante, tassello in ordine alla semplificazione e alla razionalizzazione del quadro societario di AGS dopo l'incorporazione per fusione di AGST. Un risultato raggiunto con la dismissione del pacchetto azionario di Shen diversamente da quanto ipotizzato in un primo tempo, ovvero la fusione di Shen per incorporazione in AGS; una scelta maturata in seguito ad un serrato confronto con Edison. La vendita del pacchetto azionario ha comportato un'ottima valorizzazione dell'investimento compiuto a suo tempo con l'acquisto della centrale idroelettrica sull'Adda a Maleo, e il tutto è avvenuto in coincidenza con la scadenza dei certificati verdi.

- **LIDO DI RIVA DEL GARDA SRL – SOCIETÀ DI PARTECIPAZIONI E LIDO DI RIVA DEL GARDA IMMOBILIARE SPA**

La costituzione della società Lido di Riva del Garda Immobiliare SpA discende dalle scelte operate dal Consiglio comunale con la deliberazione n. 149 del 15 dicembre 2004, nell'ambito del Progetto di razionalizzazione degli assetti partecipativi della precedente società partecipata Lido di Riva del Garda SpA, che ha previsto, in particolare, la costituzione di una società di partecipazione (l'attuale Lido di Riva del Garda - Società di partecipazioni Srl) e la scissione non proporzionale (in parte per incorporazione) della Società "Lido Riva del Garda S.p.A.". Successivamente la società ha assunto la ragione sociale di Lido di Riva del Garda Immobiliare SpA e detiene alcune realtà immobiliari a vocazione turistica e altamente strategiche nel Comune di Riva del Garda.

Come puntualmente descritto nella relazione tecnica allegata al presente piano, a partire dall'esercizio 2011, la situazione originaria della società controllante Lido di Riva del Garda srl è mutata notevolmente a seguito dell'acquisizione dalla Patrimonio del Trentino spa del diritto di superficie sull'area Miralago, area sulla quale la società dovrà intervenire con un'intensa attività di

valorizzazione materiale, acquisita “in una logica di sistema” da Patrimonio del Trentino SpA con l'atto di permuta della partecipazione in Garda Trentino Fiere SpA del 20 dicembre 2011, in attuazione del Protocollo d'Intesa sottoscritto tra il Presidente della Provincia autonoma di Trento ed il Sindaco pro tempore di Riva del Garda in data 16 aprile 2010, e successivamente modificato in data 16 dicembre 2011, Tale operazione ha comportato per la società controllante Lido di Riva del Garda Srl la perdita delle originarie caratteristiche di holding pura e la necessità dell'apertura di una posizione IVA ad hoc con imputazione degli ammortamenti del compendio Miralago che pesano significativamente sul conto economico della società stessa. Attualmente quindi, la società controllante svolge anche l'attività di progettazione della ristrutturazione e valorizzazione del Compendio Miralago.

Alla luce di tali problematiche, i soci hanno condiviso l'orientamento di valutare una complessiva riorganizzazione e razionalizzazione delle società Lido srl e Lido Spa attraverso formule organizzative che, pur perseguendo gli obiettivi originari approvati dal Consiglio comunale nel 2004, consentano di raggiungere una maggiore economicità nella gestione mediante processi di fusione delle due società.

- **ALTO GARDA IMPIANTI SRL:** si evidenziava il permanere inalterato delle condizioni e dei presupposti per il mantenimento di tale partecipazione, già riconosciuta dal Consiglio comunale con la citata deliberazione ai sensi dell'art. 3, comma 27 e seg. ti della legge 244 del 2007, anche alla luce dell'art. 24 della L.P. 27/2010 (legge finanziaria 2011). Si precisava l'esistenza di trattative con i Comuni soci al fine di assumere una decisione condivisa circa il futuro della società e la gestione del servizio idrico.

In adempimento alle prescrizioni di cui all'art. 1, comma 612 della L. 190/2014, la **relazione** di data 31 marzo 2016 firmata dal Sindaco sullo stato di attuazione del Piano operativo di razionalizzazione è stata pubblicata sul sito internet istituzionale del Comune ed è stata trasmessa alla Corte dei Conti.

Con la precitata relazione si evidenziava quanto segue:

- con le operazioni realizzate nel corso del 2015 erano venute meno due società per azioni indirettamente controllate dal Comune tramite la società controllata Alto Garda Servizi SpA. Nello specifico, la società AGS Teleriscaldamento SpA è stata incorporata nella capogruppo e la società Shen SpA è stata ceduta; ciò ha quindi determinato risparmi di spesa, legati al venir meno degli organi societari delle due controllate, ed una razionalizzazione del personale della società, in quanto molte attività, prima svolte per ogni singola società, sono state ricondotte unicamente ad AGS SpA con conseguente risparmio di tempo nel loro espletamento e ottimizzazione organizzativa interna;
- al fine di razionalizzare le partecipazioni societarie detenute dalla società Lido di Riva del Garda Srl, nel mese di luglio 2015 la società aveva intrapreso l'iter previsto dallo statuto sociale per la cessione della propria quota azionaria nella società Garda Trentino Sviluppo SpA e nel mese di ottobre 2015, aveva ceduto la propria quota azionaria detenuta nella società Garda Trentino Sviluppo Spa (GTS);
- l'avvio di ulteriori approfondimenti per consentire alle Amministrazioni comunali di adottare una decisione definitiva in ordine al mantenimento della partecipazione alla società totalmente pubblica AGI Srl anche in relazione all'evoluzione della normativa provinciale in materia di ambiti territoriali ottimali sulla base dei quali i Comuni sono tenuti ad organizzare il ciclo dell'acqua.

Con **deliberazione n. 120 del 29 settembre 2017**, il Consiglio comunale di Riva del Garda ha approvato la revisione straordinaria delle partecipazioni ex art. 7, comma 10, della L.P. 29 dicembre 2016, n. 19 e art. 24 del D.Lgs. 19 agosto 2016, n. 175, come modificato dal D.Lgs. 16 giugno 2017, n. 100.

In merito alle azioni di razionalizzazione, con la precitata deliberazione, il Consiglio comunale dava mandato alla società Lido di Riva del Garda Srl – società di partecipazioni di:

- dismettere la partecipazione in Hotel Lido Palace SPA precisando che la stessa andrà concordata con l'altro socio pubblico Trentino Sviluppo SpA e andrà valutata nel medio periodo all'effettivo raggiungimento dell'equilibrio finanziario che consenta di valorizzare al meglio l'investimento pubblico;
- valutare una complessiva riorganizzazione e razionalizzazione delle società Lido di Riva del Garda Srl – Società di partecipazioni e Lido di Riva del Garda Immobiliare Spa, attraverso formule organizzative che, pur perseguendo gli obiettivi originari approvati dal Consiglio comunale nel 2004, consentano di raggiungere una maggiore economicità nella gestione mediante processi di fusione delle due società”.

Inoltre, con la deliberazione n. 120 del 2017, il Consiglio comunale dava mandato alla società Farmacie Comunali SpA di dismettere la partecipazione in **Garniga Terme SpA**. Al riguardo si evidenzia che durante l'esercizio 2018 la società Farmacie Comunali SpA ha venduto la suddetta partecipazione il cui valore di acquisto è stato pari ad Euro 245.414.

Con **deliberazione n. 176 di data 20 dicembre 2018**, il Consiglio comunale di Riva del Garda ha approvato la revisione ordinaria delle partecipazioni ex art. 18, comma 3 bis 1 della L.P. 1 febbraio 2005, n.1, dell'art. 24, comma 4, della L.P. 29 dicembre 2010, n. 27 e dell'art. 20 del D.Lgs. 19 agosto 2016, n. 175, ss.mm.

Il Consiglio comunale ha espresso la volontà di:

- dismettere la partecipazione in **Aeroporto Valerio Catullo di Verona Villafranca SpA**, rinviando a successivo provvedimento dell'organo competente l'individuazione delle modalità di cessione della partecipazione direttamente detenuta nella società aeroportuale;
- dare mandato alla società **Lido di Riva del Garda Srl – società di partecipazioni** di:
 - procedere alla dismissione della partecipazione in Hotel Lido Palace SpA da realizzarsi entro il 2019 tenendo conto dei tempi tecnici per l'operazione;
 - proseguire nell'iter, già intrapreso, per l'operazione di fusione (diretta o inversa) con la società controllata Lido di Riva del Garda Immobiliare SpA da realizzarsi entro il 2019 tenendo conto dei tempi tecnici per l'operazione.

In merito allo stato di attuazione di dette misure di razionalizzazione, si rinvia alla Relazione sullo stato di attuazione.

Preme infine sottolineare che conformemente alle disposizioni di cui al Testo Unico in materia di società a partecipazione pubblica (art. 2, comma 1, lett. g) nel prosieguo della presente relazione si considerano come “società indirette” esclusivamente quelle detenute per il tramite di società controllate. Inoltre, recependo le indicazioni fornite dalla Corte dei Conti (deliberazione n. 43/2018/VSG, sezione regionale di controllo per l'Emilia Romagna; deliberazione n. 3/2019/VSG, sezione regionale di controllo per la Lombardia) nella presente revisione ordinaria sono state inserite anche le partecipazioni indirette, detenute per il tramite di “società soggette a controllo congiunto” con altri enti locali.

Da ultimo, prima di procedere all'analisi di ogni singola partecipazione, si precisa quanto segue.

- Per importo complessivo dei compensi dei componenti dell'organo di amministrazione e di controllo si è fatto riferimento alle corrispondenti voci inserite nel bilancio di esercizio della società di riferimento. Si evidenzia che dette voci sono comprensive di contributi previdenziali e oneri fiscali a carico della società;
- per la determinazione del fatturato delle società partecipate relativo all'ultimo triennio (2016, 2017 e 2018) si è fatto riferimento a quanto già oggetto di puntuale valutazione da parte della Sezione di controllo della Corte dei Conti per l'Emilia Romagna, con deliberazione 28 marzo 2017, n. 58, specie in relazione all'art. 2425 del codice civile, ossia tenendo conto della grandezza risultante dai dati considerati nei numeri 1 e 5 della lettera A del Conto economico. Inoltre, si è tenuto conto delle indicazioni della Corte dei Conti, sezione di controllo per la Valle d'Aosta, di cui alla deliberazione n. 6/2019 inserendo nel modello standard della presente revisione intitolato “*Requisiti testo unico*”

delle società a partecipazione pubblica” nell’apposito riquadro rubricato “*Indicare le motivazioni della sussistenza o meno delle condizioni di cui ai punti precedenti*” i Contributi in conto esercizio qualora inseriti nella voce A5 dei bilanci delle società oggetto della presente esamina.

**REVISIONE ORDINARIA DELLE PARTECIPAZIONI DETENUTE DAL COMUNE DI RIVA DEL GARDA
(ART. 20 D.LGS. N. 175/2016)**

01. SCHEDA ANAGRAFICA

Tipologia Ente:

Comune

Denominazione Ente:

Riva del Garda

Codice fiscale dell'Ente:

84001170228

L'ente ha effettuato la revisione straordinaria ai sensi dell'art. 24, d.lgs. n. 175/2016

SI

Dati del referente per la compilazione del piano

Nome:

KATIA

Cognome:

SANDRI

Recapiti:

Indirizzo:

PIAZZA TRE NOVEMBRE, 5 RIVA DEL GARDA

Telefono:

0464 573809

Fax:

0464 573801

Posta elettronica:

sandrikatia@comune.rivadelgarda.tn.it

02. RICOGNIZIONE DELLE SOCIETÀ PARTECIPATE

Se l'ente partecipa al capitale di una società sia direttamente sia indirettamente, compilare sia la scheda 02.01. sia la scheda 02.02.

02.01. Riconoscimento delle società a partecipazione diretta

| Progressivo A | Codice fiscale società B | Denominazione società C | Anno di costituzione D | Stato E | Anno di inizio della procedura F | % Quota di partecipazione G | Attività svolta H | Partecipazione di controllo I | Società in house J | Quotata (ai sensi del d.lgs. n. 175/2016) K | Holding pura L |
|------------------|--------------------------------|--|------------------------------|------------|---|-----------------------------------|---|---|--------------------------|--|-------------------|
| Dir_1 | 1739090221 | Altagarda Parcheggi e Mobilità Srl | 2001 | Attiva | | 100,00 | Gestione del "servizio parcheggi a pagamento", quale servizio pubblico locale del Comune di Riva del Garda, progettazione, realizzazione e gestione del parcheggio in struttura di via Pilati. Gestione della piscina comunale. | SI | SI | NO | NO |
| Dir_2 | 01581060223 | Alto Garda Servizi SpA | 1997 | Attiva | | 56,63 | Produzione di energia elettrica, distribuzione e vendita di energia elettrica e gas, gestione del ciclo idrico relativamente a impianti acquedottistici, reti di distribuzione e fognatura, gestione dell'illuminazione pubblica. | SI | NO | SI | NO |
| Dir_3 | 01939800221 | Lido di Riva del Garda Srl – società di partecipazioni | 2005 | Attiva | | 53,80 | Produzione di beni ed attività rivolte a realizzare fini sociali ed a promuovere lo sviluppo economico e civile della comunità locale, operando nei comparti turismo, commercio, fiere, aree portuali, parcheggi, trasporti in ogni forma in proprio e per conto terzi, ed altri servizi che rivestano carattere di vasto interesse generale e sociale, attraverso l'esercizio di attività funzionali al coordinamento delle società appartenenti al gruppo, nonché al relativo controllo della gestione. | SI | NO | NO | NO |
| Dir_4 | 01855030225 | Garda Trentino SpA – Azienda per il Turismo | 2003 | Attiva | | 9,52 | Promozione dell'immagine e dell'attività turistica del Garda Trentino da attuarsi mediante lo svolgimento delle attività previste dall'art. 9, comma 1, della L.P. n.8/2002. | NO | NO | NO | NO |
| Dir_5 | 02091030227 | Gestione Entrate Locali Srl | 2008 | Attiva | | 30,95 | Gestione delle entrate tributarie e non, comprensiva dei servizi attinenti ed operativamente strumentali, affidate dai soci mediante convenzioni di servizio | NO (L'Ente locale non detiene una partecipazione di controllo ai sensi dell'art. 2359 c.c. Tuttavia concorre all'esercizio del controllo analogo congiunto sulla società, in virtù di previsioni statutarie. Per questa ragione, la società è stata comunque ritenuta, prudentemente, in controllo pubblico, ai fini della ricognizione. | SI | NO | NO |
| Dir_6 | 02002560221 | Alto Garda Impianti Srl | 2006 | Inattiva | | 39,76 | Ricerca, produzione, approvvigionamento, trasporto, trasformazione, distribuzione, vendita, utilizzo e recupero nei settori delle energie, del ciclo integrale delle acque e del ciclo dei rifiuti, assunzione di servizi pubblici in genere e lo svolgimento di attività strumentali, connesse e/o complementari a quelle sopra indicate | NO | NO | NO | NO |
| Dir_7 | 01699790224 | Primiero Energia SpA | 2000 | Attiva | | 1,38 | Produzione di energia idroelettrica. | NO | NO | NO | NO |
| Dir_8 | 01533550222 | Consorzio dei Comuni Trentini società cooperativa | 1996 | Attiva | | 0,51 | Attività di rappresentanza istituzionale, assistenza e servizio a favore degli Enti locali della Provincia autonoma di Trento | NO (L'Ente locale non detiene una partecipazione di controllo ai sensi dell'art. 2359 c.c. Tuttavia concorre all'esercizio del controllo analogo congiunto sulla società, in virtù di previsioni statutarie. Per questa ragione, la società è stata comunque ritenuta, prudentemente, in controllo pubblico, ai | SI | NO | NO |
| Dir_9 | 01335020226 | Gardascuola società cooperativa sociale | 1991 | Attiva | | 0,51 | Fornire ai soci servizi di istruzione, di formazione e di divulgazione culturale. | NO | NO | NO | NO |
| Dir_10 | 00841510233 | Aeroporto Valerio Catullo di Verona Villafranca SpA | 1978 | Attiva | | 0,07 | Sviluppo, progettazione, realizzazione, adeguamento, gestione, manutenzione ed uso degli impianti e delle infrastrutture per l'esercizio dell'attività aeroportuale. | NO | NO | NO | NO |
| Dir_11 | 2084830229 | Trentino Trasporti Esercizio SpA | 2008 | Cessata | A far data dal 1° agosto 2018, in seguito ad atto di fusione perfezionato il 27 luglio 2018, la Società è stata incorporata da Trentino Trasporti SpA. Alla data del 31.12.2018 il Comune non era ancora socio di Trentino Trasporti SpA. | 0,02 | Esercizio di linee ferroviarie, di impianti funiviari e ogni altro sistema di trazione elettrica o meccanica. Gestione di trasporti su strada di persone. | NO | SI | NO | NO |
| Dir_12 | 01581140223 | Farmacie Comunali SpA | 1997 | Attiva | | 0,01 | Gestione delle farmacie comunali | NO (L'Ente locale non detiene una partecipazione di controllo ai sensi dell'art. 2359 c.c. Tuttavia concorre all'esercizio del controllo analogo congiunto sulla società, in virtù di previsioni statutarie. Per questa ragione, la società è stata comunque ritenuta, prudentemente, in controllo pubblico, ai fini della ricognizione. | SI | NO | NO |

Le società a partecipazione diretta (quotate e non quotate) sono sempre oggetto di ricognizione, anche se non controllate dall'ente.

Colonna B: Inserire codice di 11 cifre per le società aventi sede in Italia; codice di 11 cifre seguito da "E" per le società aventi sede all'estero.

Colonna C: Inserire la ragione sociale comprensiva della forma giuridica.

Colonna F: Selezionare l'anno dal menù a tendina solo se nel campo "stato" è stata selezionata una delle seguenti opzioni: "cessata"; "sospesa"; "Sono in corso procedure concorsuali"; "Sono in corso procedure di liquidazione volontaria o scioglimento".

Colonna G: Inserire valori comprensivi di decimali.

Colonna H: Inserire una descrizione sintetica della/e attività effettivamente svolta/e.

Colonna I: Indicare se la partecipazione detenuta dall'amministrazione è di controllo ai sensi dell'art. 2359 c.c.

Colonna J: Indicare "SI" se l'Amministrazione esercita il controllo analogo o più Amministrazioni esercitano il controllo analogo congiunto.

Colonna K: Indicare "SI" se la società emette azioni quotate in mercati regolamentati; se ha emesso strumenti finanziari quotati in mercati regolamentati;

se sia partecipata da società quotate o che hanno emesso strumenti finanziari quotati.

Colonna L: Indicare "SI" se la società ha come oggetto sociale esclusivo la gestione delle partecipazioni societarie per conto dell'Amministrazione.

02. RICOGNIZIONE DELLE SOCIETÀ PARTECIPATE

02.02. Riconoscimento delle società a partecipazione indiretta

| Progressivo A | Codice fiscale società B | Denominazione società C | Anno di costituzione D | Stato E | Anno di inizio della procedura F | Denominazione società/organismo tramite G | % Quota di partecipazione società/organismo tramite H | % Quota di partecipazione indiretta Amministrazione I | Attività svolta J | Partecipazione di controllo K | Società in house L | Quotata (ai sensi del d.lgs. n. 175/2016) M |
|------------------|-----------------------------|---|---------------------------|------------|-------------------------------------|--|--|--|---|----------------------------------|-----------------------|--|
| Ind_13 | 02331030227 | Ledro Energia Srl | 2014 | Attiva | | Alto Garda Servizi SpA | 100 | 56,63 | Produzione, trasporto, distribuzione e vendita di calore per uso industriale e domestico (come ad esempio cogenerazione e teleriscaldamento) | SI | NO | SI, partecipata da società quotata |
| Ind_14 | 01993170225 | Alto Garda Power Srl | 2006 | Attiva | | Alto Garda Servizi SpA | 20,00 | 11,33 | Produzione di energia elettrica e calore destinati a soddisfare le esigenze dei propri Soci | NO | NO | SI, partecipata da società quotata |
| Ind_15 | 01812630224 | Dolomiti Energia SpA | 2002 | Attiva | | Alto Garda Servizi SpA | 4,54 | 2,57 | gestione di reti tecniche, economici, finanziari ed umani per l'acquisto e la vendita di energia elettrica, gas, | NO | NO | SI, partecipata da società quotata |
| Ind_16 | 019322800228 | Set Distribuzione SpA | 2005 | Attiva | | (A) Alto Garda Servizi SpA (B) Consorzio dei Comuni Trentini soc. coop. | (A) 2,14 (B) 0,05 | 1,210 (56,63*2,14%)+(0,51%*0,05%) | Distribuzione di energia elettrica | NO | NO | SI |
| Ind_17 | 01614640223 | Dolomiti Energia Holding SpA | 1998 | Attiva | | Alto Garda Servizi SpA | 1,18 | 0,67 | Progettazione, costruzione e gestione di impianti, nonché assunzione, gestione ed esercizio dei servizi nei settori energetico, ecologico e delle telecomunicazione, operando sia in via diretta che attraverso società controllate e/o collegate | NO | NO | SI |
| Ind_18 | 01699790224 | Primiero Energia SpA | 2000 | Attiva | | Alto Garda Servizi SpA | 0,81 | 0,46 | produzione, acquisto, trasporto, distribuzione e vendita di energia idroelettrica. | NO | NO | SI, partecipata da società quotata |
| Ind_19 | 01990440222 | Distretto Tecnologico Trentino società consortile a responsabilità limitata | 2006 | Attiva | | Alto Garda Servizi SpA | 0,35 | 0,20 | Non persegue finalità di lucro ed ha lo scopo di intraprendere iniziative idonee allo sviluppo, nella Provincia autonoma di Trento, di un distretto nel settore delle tecnologie per l'edilizia sostenibile, delle fonti rinnovabili e della gestione del territorio. | NO | NO | SI, partecipata da società quotata |
| Ind_20 | 015042270222 | Lido di Riva del Garda Immobiliare SpA | 1995 | Attiva | | Lido di Riva del Garda Srl – società di partecipazioni | 97,94 | 52,69 | Produzione di beni ed attività rivolte a realizzare fini sociali ed a promuovere lo sviluppo economico e civile della comunità locale attraverso la gestione dei servizi pubblici locali nei seguenti comparti: turismo, commercio, congressi e promozione di iniziative, fiere, attività sportive, ricreative e di benessere, aree portuali, parcheggi, trasporti in ogni forma e supporti alla mobilità, in proprio e per conto terzi, ed altri servizi che rivestano carattere di vasto interesse generale e sociale | SI | NO | NO |

| | | | | | | | | | | | | |
|--------|-------------|---|------|---------|------|--|-------|------------|--|----|----|----|
| Ind_21 | 01964430225 | Hotel Lido Palace SpA | 2006 | Attiva | | Lido di Riva del Garda Srl – società di partecipazioni | 51 | 27,44 | Gestione diretta ed indiretta, anche mediante affitto della propria azienda o di rami di villaggi turistici, hotels, clubs, strutture turistiche sportive ed alberghiere, negozi ed esercizi commerciali | NO | NO | NO |
| Ind_22 | 01235070222 | Riva del Garda Fierecongressi SpA | 1988 | Attiva | | Lido di Riva del Garda Srl – società di partecipazioni | 44,44 | 23,91 | Organizzazioni di congressi, mostre, fiere, manifestazioni commerciali, culturali, turistiche... | NO | NO | NO |
| Ind_23 | 01855030225 | Garda Trentino SpA – Azienda per il Turismo | 2003 | Attiva | | Lido di Riva del Garda Srl – società di partecipazioni | 3,51 | 1,88 | Promozione dell'immagine e dell'attività turistica del Garda Trentino da attuarsi mediante lo svolgimento delle attività previste dall'art. 9, comma 1, della L.P. n.8/2002. | NO | NO | NO |
| Ind_24 | 00697990224 | Sanit Service Srl | 2002 | Attiva | | Farmacie Comunali SpA | 100 | 0,01 | Commercio al dettaglio di articoli medicali e ortopedici in esercizi specializzati | SI | NO | NO |
| Ind_25 | 01825260225 | Garniga Terme SpA | 2003 | Cessata | 2018 | Farmacie Comunali SpA | 4,06 | 0,0000 | Gestione dello stabilimento di fitobalneoterapia | NO | NO | NO |
| Ind_26 | 00123510224 | Unifarm SpA | 1970 | Attiva | | Farmacie Comunali SpA | 0,62 | 0,0000 | Commercio all'ingrosso di medicinali | NO | NO | NO |
| Ind_27 | 00110640224 | Federazione trentina della Cooperazione soc.coop. | 1945 | Attiva | | Consorzio dei Comuni Trentini soc. coop. | 0,138 | 0,00000704 | Associazione di rappresentanza del movimento cooperativo ai sensi dell'art. 7 l.r. n. 5/2008, con funzioni di tutela, consulenza, assistenza e sviluppo in favore diretto o indiretto dei propri aderenti. | NO | NO | NO |
| Ind_28 | 00107860223 | Cassa rurale di Trento BCC soc. coop. | 1898 | Attiva | | Consorzio dei Comuni Trentini soc. coop. | 0,045 | 0,0000023 | Attività bancaria | NO | NO | NO |

Le società a partecipazione indiretta (quotate e non quotate) sono oggetto di ricognizione solo se detenute dall'ente per il tramite di una società/organismo sottoposto a controllo da parte dello stesso.

Colonna B: Inserire codice di 11 cifre per le società aventi sede in Italia; codice di 11 cifre seguito da "E" per le società aventi sede all'estero.

Colonna C: Inserire la ragione sociale comprensiva della forma giuridica.

Colonna F: Selezionare l'anno dal menù a tendina solo se nel campo "stato" è stata selezionata una delle seguenti opzioni: "cessata"; "sospesa"; "Sono in corso procedure concorsuali"; "Sono in corso procedure di liquidazione volontaria o scioglimento".

Colonna G: Inserire la denominazione delle società/organismi (1 o +) attraverso le quali l'ente partecipa alle medesime. Per le indirette di livello successivo, inserire la denominazione delle società/organismi partecipanti (1 o +) del livello immediatamente precedente.

Colonna H: indicare separatamente ciascuna quota di partecipazione (comprensiva di decimali) qualora la partecipazione sia detenuta attraverso 2 o + società/organismi tramite.

Colonna I: indicare una unica quota di partecipazione (comprensiva di decimali) determinata in proporzione alla quote di partecipazione dei livelli precedenti.

Colonna J: Inserire una descrizione sintetica della/e attività effettivamente svolta/e.

Colonna K: Indicare se la partecipazione detenuta dall'amministrazione è di controllo ai sensi dell'art. 2359 c.c.

Colonna L: Indicare "SI" se l'Amministrazione esercita il controllo analogo o più Amministrazioni esercitano il controllo analogo congiunto.

Colonna M: Indicare "SI" se la società emette azioni quotate in mercati regolamentati; se ha emesso strumenti finanziari quotati in mercati regolamentati; se sia partecipata da società quotate o che hanno emesso strumenti finanziari quotati.

...

RAPPRESENTAZIONE GRAFICA DELLE **SOCIETA' PARTECIPATE** al 31.12.2018

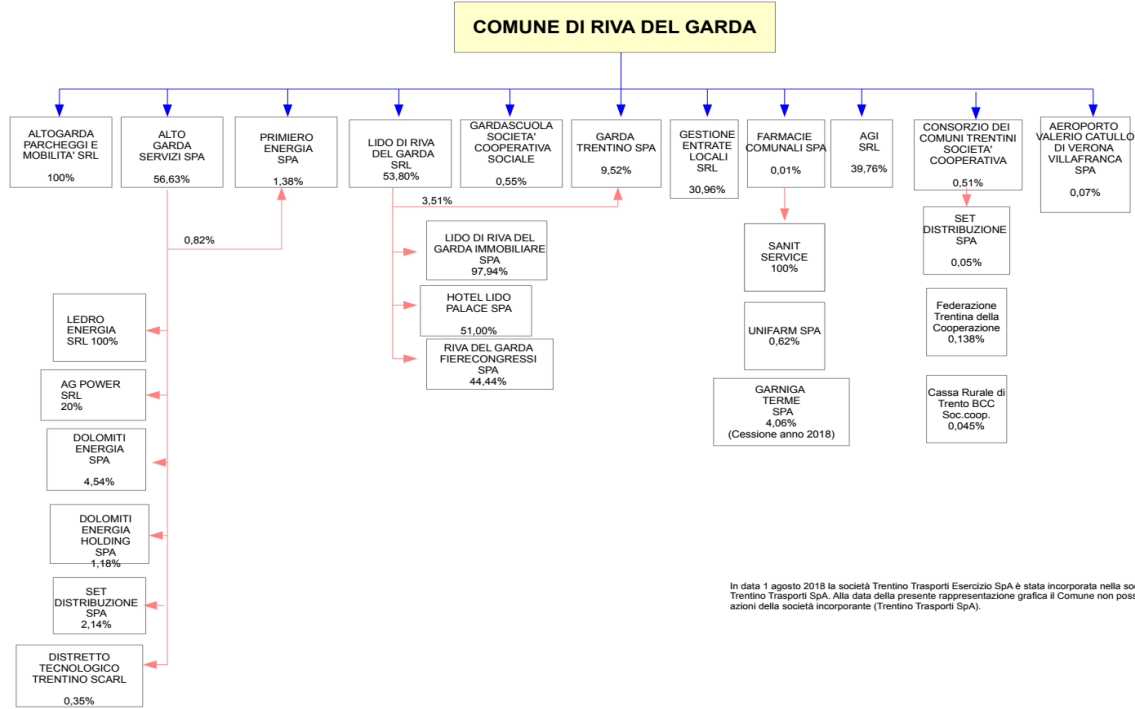

In data 1 agosto 2018 la società Trentino Trasporti Esercizio SpA è stata incorporata nella società Trentino Trasporti SpA. Alla data della presente rappresentazione grafica il Comune non possiede azioni della società incorporante (Trentino Trasporti SpA).

03. REQUISITI TESTO UNICO DELLE SOCIETÀ A PARTECIPAZIONE PUBBLICA

03.01. Finalità perseguite e attività ammesse (articoli 1, 4 e 26)

Compilare una scheda per ciascuna società

Progressivo società partecipata: 1 (a)

Denominazione società partecipata: Altogarda Parcheggi e Mobilità Srl (b)

Tipo partecipazione: Diretta (c)

Attività svolta:

La società ha per oggetto:
1. la realizzazione, l'ampliamento e la ristrutturazione di strutture immobiliari da adibire a parcheggi e autosilos, sia sotterranei che in sopraelevazione, aree di parcheggio a raso opportunamente attrezzate, ed ogni altro impianto e infrastruttura connessa;
2. la gestione di quanto ad 1, in funzione anche strumentale al finanziamento degli interventi effettuati, nonché la gestione dei parcheggi di superficie e la gestione delle soste di veicoli sulle aree di proprietà o comunque nell'effettiva disponibilità dei soci;
3. l'installazione e la manutenzione ordinaria della segnaletica verticale e orizzontale, nonché semaforica o con l'utilizzo di pannelli informatici connessa alle aree di sosta in gestione;
4. la progettazione, la realizzazione, la manutenzione e la relativa gestione di sistemi di videosorveglianza per le aree di sosta o aree limitrofe, ovvero per aree diverse in disponibilità dei soci, in un'ottica di gestione unitaria della videosorveglianza;
5. l'organizzazione e/o gestione di servizi di mobilità leggera collegati o meno con le strutture in gestione;
6. la progettazione, la realizzazione, la manutenzione e la relativa gestione di impianti e strutture a valenza turistica, sportiva, associativa, culturale e ricreativa;
7. l'esercizio dei servizi connessi o complementari direttamente o indirettamente alle attività di cui ai punti precedenti.

(d)

Indicare se la società:

- È a partecipazione pubblica di diritto singolare (art. 1 co. 4) ☐
- Rientra nell'Allegato "A" del d.lgs. n. 175/2016 (art. 26, co. 2) ☐
- Ha come oggetto esclusivo la gestione di fondi europei per conto dello Stato o delle Regioni, ovvero la realizzazione di progetti di ricerca finanziati dalle istituzioni dell'Unione Europea (art. 26, co. 2) ☐
- È stata esclusa, con deliberazione adottata ai sensi dell'art. 4 co. 9, secondo periodo, dall'applicazione totale o parziale delle disposizioni del medesimo articolo (**solo per le società partecipate dalle Regioni/Prov. Aut.**) ☐
- È destinataria dei provvedimenti di cui al d.lgs. n. 159/2011 (art. 26, co. 12-bis) ☐
- È autorizzata alla gestione delle case da gioco, ai sensi della legislazione vigente (art. 26, co. 12-sexies) ☐
- Qualora non sia stata selezionata alcuna delle opzioni indicate ai punti precedenti, indicare se la società:**
- È costituita in attuazione dell'art. 34 del regolamento CE n. 13/2013 - Gruppi d'Azione Locale (art. 4, co. 6) ☐
- Ha per oggetto sociale prevalente la gestione di spazi fieristici e l'organizzazione di eventi fieristici (art. 4, co. 7) ☐
- Ha per oggetto sociale prevalente la realizzazione e la gestione di impianti di trasporto a fune per la mobilità turistico-sportiva in aree montane (art. 4, co. 7) ☐
- Ha per oggetto sociale prevalente la produzione di energia da fonti rinnovabili (art. 4, co. 7) ☐
- Ha caratteristiche di spin off o di start up universitario, o analoghe a quelle degli enti di ricerca, ovvero gestisce aziende agricole con funzioni didattiche (art. 4, co. 8) ☐
- Produce un servizio di interesse generale a rete (di cui all'art. 3-bis del d.l. 138/2011) fuori dall'ambito territoriale di riferimento, con affidamento dei servizi, in corso e nuovi, tramite procedure ad evidenza pubblica (art. 4, co. 9-bis) ☐
- Produce beni e servizi strettamente necessari per il perseguimento delle finalità istituzionali dell'ente (art. 4, co. 1) ☒
- Produce un servizio di interesse generale (art. 4, co. 2, lett. a) ☒
- Progetta e realizza un'opera pubblica sulla base di un accordo di programma fra amministrazioni pubbliche (art. 4, co. 2, lett. b) ☐
- Realizza e gestisce un'opera pubblica ovvero organizza e gestisce un servizio di interesse generale attraverso un contratto di partenariato pubblico/privato (art. 4, co. 2, lett. c) ☐
- Produce beni o servizi strumentali all'ente o agli enti pubblici partecipanti o alla svolgimento delle loro funzioni (art. 4, co. 2, lett. d) ☒
- Svolge servizi di committenza (art. 4, co. 2, lett. e) ☐
- Valorizza il patrimonio immobiliare dell'amministrazione partecipante (art. 4, co. 3) ☐
- Svolge attività elettrica, anche con la realizzazione e la gestione degli impianti e delle reti eventualmente funzionali a queste attività (art. 24 co. 1 l.p. n. 27/2010) ☐
- La partecipazione o la specifica attività da svolgere è prevista dalla normativa statale, regionale o provinciale (art. 24 co. 1 l.p. n. 27/2010). Norma di riferimento: ☐

Indicare le motivazioni della riconducibilità o meno ai vincoli di scopo di cui al co. 1 o ad una delle attività di cui ai commi 2 e 3, anche con riferimento alle società che svolgono le attività di cui ai commi 6, 7, 8:

Con riferimento all'Attività svolta dalla partecipata, si evidenzia che in esecuzione dell'art. 3, commi 27, 28 e 29 della legge 244/2007, il Consiglio comunale di Riva del Garda con la deliberazione n. 44 del 13 dicembre 2010 ha autorizzato il mantenimento della partecipazione posseduta dal Comune di Riva del Garda nella società Altogarda Parcheggi e Mobilità SpA, "in quanto la società produce un servizio di interesse generale; il servizio parcheggi a pagamento è stato qualificato dal Consiglio comunale con deliberazione n. 158 dd. 27.09.1996 quale servizio pubblico locale. In ogni caso tale attività, vuoi per la ubicazione del parcheggio vuoi per la vocazione turistica del territorio, assume un rilievo sicuramente strategico per una regia dei flussi veicolari e la sottesa affluenza turistica". Si confermano le valutazioni già effettuate con la precitata deliberazione consiliare e si evidenzia che nel corso degli anni la società ha acquisito ulteriori servizi pubblici (gestione piscina comunale) e di tipo strumentale connessi alla mobilità urbana (gestione videosorveglianza su aree pubbliche, gar sharing e bike sharing e gestione permessi di accesso alla ZTL).

(a): Inserire uno dei progressivi già indicati nelle schede di ricognizione (02.01; 02.02).

(b): Inserire la ragione sociale come indicata nelle schede di ricognizione (02.01; 02.02).

(c): Indicare il tipo di partecipazione distinguendo i casi in cui la società sia partecipata direttamente, indirettamente (tramite altra società/organismo), ovvero in parte direttamente e in parte indirettamente.

(d): Inserire l'attività come indicata nelle schede di ricognizione (02.01; 02.02).

03. REQUISITI TESTO UNICO DELLE SOCIETÀ A PARTECIPAZIONE PUBBLICA

03.02. Condizioni art. 20, co. 2

Compilare una scheda per ciascuna società

Progressivo società partecipata: (a)

Denominazione società partecipata: (b)

Tipo partecipazione: (c)

Indicare i seguenti dati con riferimento all'esercizio 2018:

| | |
|---------------------------------------|-------|
| Numero medio dipendenti (e) | 14,51 |
| Numero amministratori | 1 |
| di cui nominati dall'Ente | 1 |
| Numero componenti organo di controllo | 1 |
| di cui nominati dall'Ente | 1 |

Importi in euro

| RISULTATO D'ESERCIZIO (g) | |
|---------------------------|------------|
| 2018 | 4.778,23 |
| 2017 | 59.134,00 |
| 2016 | 127.015,00 |
| 2015 | 112.475,00 |
| 2014 | 68.678,00 |

| Importi in euro | |
|---|------------|
| Costo del personale (f) | 540.266,00 |
| Compensi amministratori | 25.000,00 |
| Compensi componenti organo di controllo | 6.240,00 |

| Importi in euro | |
|-----------------|--------------|
| FATTURATO | |
| 2018 | 1.747.595,00 |
| 2017 | 1.420.501,00 |
| 2016 | 1.441.687,00 |
| FATTURATO MEDIO | 1.536.594,33 |

Sussistenza delle condizioni di cui all'art. 18, co. 3 bis 1, L.P. n.1/2005

- Partecipazione societaria che non può essere detenuta in conformità all'art. 24 L.P. n. 27/2010 (art.18 co. 3 bis 1, lett. d) ☐

La società produce beni e servizi strettamente necessari per il perseguimento delle finalità istituzionali dell'ente, inoltre produce un servizio di interesse generale, nonché produce beni e servizi strumentali all'ente o agli enti pubblici partecipanti o allo svolgimento delle loro funzioni.

- Società priva di dipendenti o con numero di amministratori superiore a quello dei dipendenti, con esclusione delle società che hanno per oggetto sociale esclusivo la gestione delle partecipazioni societarie (art. 18 co. 3 bis 1, lett. h) ☐

Il numero dei dipendenti è di gran lunga superiore al numero degli amministratori

- Svolgimento di attività analoghe o similari a quelle svolte da altre società partecipate o da enti pubblici strumentali (art. 18 co 3 bis 1, lett. c) ☐

Non sussistono altre società partecipate o enti pubblici strumentali che svolgano attività analoghe o similari

- Fatturato medio non superiore a 250.000 euro nel triennio precedente, fatta salva la possibilità di discostarsi motivatamente (art. 18 co. 3 bis 1, lett. d; art. 24 co. 4 L.P. n. 27/2010) ☐

Non sussiste la fattispecie.

- Perdite in 4 dei 5 esercizi precedenti (per società che non gestiscono un servizio di interesse generale) (art.18 co. 3 bis 1, lett. e) ☐

Non sussiste la fattispecie.

- Necessità di contenimento dei costi di funzionamento (art.18 co. 3 bis 1, lett. f) ☐

Non si rileva la necessità di ulteriore contenimento dei costi di funzionamento in quanto a seguito della riorganizzazione operata nel 2014, la società APM è gestita da un amministratore unico e l'attività di controllo è affidata ad un sindaco unico nel rispetto delle indicazioni del Protocollo d'Intesa sottoscritto in data 20 settembre 2012 tra la Provincia Autonoma di Trento ed il presidente del Consiglio delle Autonomie Locali finalizzato al contenimento delle spese relative alle società controllate dagli enti locali.

Tale riorganizzazione ha reso possibile una significativa riduzione dei costi direttamente sostenuti dalla società per il funzionamento dell'organo amministrativo e di controllo, oltre alla riduzione dei costi amministrativi e organizzativi collegati. I costi di funzionamento (organi societari) rispettano i limiti previsti dalla normativa provinciale di riferimento.

- Necessità di aggregazione con altre società detenute in conformità all'art. 24 L.P. n. 27/2010 (art. 20, co.2, lett g) ☐

Non sussistono al momento le condizioni per poter aggregare la società APM Srl con altre società già operanti che svolgono servizi pubblici locali di rilevanza economica, come ad esempio AGS SpA, in quanto le due società hanno natura giuridica diversa, essendo APM Srl una società in house providing totalmente pubblica, mentre la società AGS SpA è una società nella cui compagine azionaria sono presenti soci privati.

Indicare le motivazioni della sussistenza o meno delle condizioni di cui ai punti precedenti:

Per quanto concerne il fatturato, si evidenzia che nell'esercizio 2018, nella voce A5) del Conto economico denominata "Altri ricavi e proventi" i contributi in conto esercizio ammontano ad Euro 41.483. Negli esercizi 2016 e 2017 non sono stati iscritti a bilancio contributi in conto esercizio.

Azioni da intraprendere:

Nessuna. Permangono inalterate le condizioni e i presupposti per il mantenimento di tale partecipazione, già riconosciuta dal Consiglio comunale con la deliberazione n. 44 del 2010 ai sensi dell'art. 3, comma 27 e seg. della legge 244 del 2007, anche alla luce dell'art. 24 della L.P. 27/2010 (legge finanziaria 2011) e con la deliberazione n. 120 del 29 settembre 2017 avente ad oggetto la revisione straordinaria delle partecipazioni ex art. 7 co. 10 L.P. 29 dicembre 2016, n. 19 e art. 24, D.Lgs. 19 agosto 2016 n. 175, come modificato dal D.Lgs. 16 giugno 2017, n. 100 e con la deliberazione n. 176 di data 20 dicembre 2018 avente ad oggetto la revisione periodica delle partecipazioni ex art. 20 del D.Lgs. 175/2016.

(a): Inserire uno dei progressivi già indicati nelle schede di ricognizione (02.01; 02.02).

(b): Inserire la ragione sociale come indicata nelle schede di ricognizione (02.01; 02.02).

(c): Indicare il tipo di partecipazione distinguendo i casi in cui la società sia partecipata direttamente, indirettamente (tramite altra società/organismo), ovvero in parte direttamente e in parte indirettamente.

(e): Inserire il numero medio di dipendenti come da nota integrativa al bilancio.

(f): Inserire la voce B9 del Conto economico.

(g): Inserire il risultato d'esercizio al netto delle imposte.

03. REQUISITI TESTO UNICO DELLE SOCIETÀ A PARTECIPAZIONE PUBBLICA

03.01. Finalità perseguite e attività ammesse (articoli 1, 4 e 26)

Compilare una scheda per ciascuna società

Progressivo società partecipata: 2 (a)

Denominazione società partecipata: Alto Garda Servizi SpA (b)

Tipo partecipazione: Diretta (c)

Attività svolta:

La società ha per oggetto:
captazione, adduzione, sollevamento, potabilizzazione, trattamento, distribuzione, vendita di acqua ad usi civili ed industriali, servizi di fognature e servizi di depurazione delle acque reflue e impianti di depurazione, produzione, acquisto, trasporto, trattamento e distribuzione del gas, produzione di energia elettrica, sua utilizzazione, acquisto e/o vendita e/o trasporto nelle forme consentite dalla legge, produzione, trasporto, distribuzione e compravendita di calore per qualunque uso, ivi ricomprendendo le attività di cogenerazione e teleriscaldamento, promozione, diffusione e realizzazione di impianti alimentati da fonti di energia rinnovabili e assimilate, impianto ed esercizio delle reti di illuminazione pubblica e non, impianto ed esercizio di reti ed apparati semaforici e di altri connessi alla regolazione del traffico, raccolta, trasporto, smaltimento rifiuti solidi urbani e gestione raccolta differenziata in tutte le forme ammesse, depurazione e smaltimento fanghi e liquami, compravendita, manutenzione, ristrutturazione e nuova installazione di impianti termici di edifici e loro esercizio, impianto-cablaggio, manutenzione ed esercizio di reti telematiche, di telecomunicazione e di telecontrollo, svolgere, anche per conto di terzi, attività di consulenza, assistenza, servizi in campo energetico, idrico e ambientale, realizzazione e/o gestione di infrastrutture tecniche destinate alla ricarica di veicoli o apparecchi o attrezzature elettriche, sia in ambito pubblico che privato, ecc.

(d)

Indicare se la società:

- È a partecipazione pubblica di diritto singolare (art. 1 co. 4) ☐
- Rientra nell'Allegato "A" del d.lgs. n. 175/2016 (art. 26, co. 2) ☐
- Ha come oggetto esclusivo la gestione di fondi europei per conto dello Stato o delle Regioni, ovvero la realizzazione di progetti di ricerca finanziati dalle istituzioni dell'Unione Europea (art. 26, co. 2) ☐
- È stata esclusa, con deliberazione adottata ai sensi dell'art. 4 co. 9, secondo periodo, dall'applicazione totale o parziale delle disposizioni del medesimo articolo (**solo per le società partecipate dalle Regioni/Prov. Aut.**) ☐
- È destinataria dei provvedimenti di cui al d.lgs. n. 159/2011 (art. 26, co. 12-bis) ☐
- È autorizzata alla gestione delle case da gioco, ai sensi della legislazione vigente (art. 26, co. 12-sexies) ☐
- Qualora non sia stata selezionata alcuna delle opzioni indicate ai punti precedenti, indicare se la società:**
- È costituita in attuazione dell'art. 34 del regolamento CE n. 13/2013 - Gruppi d'Azione Locale (art. 4, co. 6) ☐
- Ha per oggetto sociale prevalente la gestione di spazi fieristici e l'organizzazione di eventi fieristici (art. 4, co. 7) ☐
- Ha per oggetto sociale prevalente la realizzazione e la gestione di impianti di trasporto a fune per la mobilità turistico-sportiva in aree montane (art. 4, co. 7) ☐
- Ha per oggetto sociale prevalente la produzione di energia da fonti rinnovabili (art. 4, co. 7) ☐
- Ha caratteristiche di spin off o di start up universitario, o analoghe a quelle degli enti di ricerca, ovvero gestisce aziende agricole con funzioni didattiche (art. 4, co. 8) ☐
- Produce un servizio di interesse generale a rete (di cui all'art. 3-bis del d.l. 138/2011) fuori dall'ambito territoriale di riferimento, con affidamento dei servizi, in corso e nuovi, tramite procedure ad evidenza pubblica (art. 4, co. 9-bis) ☐
- Produce beni e servizi strettamente necessari per il perseguimento delle finalità istituzionali dell'ente (art. 4, co. 1) ☒
- Produce un servizio di interesse generale (art. 4, co. 2, lett. a) ☒
- Progetta e realizza un'opera pubblica sulla base di un accordo di programma fra amministrazioni pubbliche (art. 4, co. 2, lett. b) ☐
- Realizza e gestisce un'opera pubblica ovvero organizza e gestisce un servizio di interesse generale attraverso un contratto di partenariato pubblico/privato (art. 4, co. 2, lett. c) ☐
- Produce beni o servizi strumentali all'ente o agli enti pubblici partecipanti o alla svolgimento delle loro funzioni (art. 4, co. 2, lett. d) ☒
- Svolge servizi di committenza (art. 4, co. 2, lett. e) ☐
- Valorizza il patrimonio immobiliare dell'amministrazione partecipante (art. 4, co. 3) ☐
- Svolge attività elettrica, anche con la realizzazione e la gestione degli impianti e delle reti eventualmente funzionali a queste attività (art. 24 co. 1 l.p. n. 27/2010) ☐
- La partecipazione o la specifica attività da svolgere è prevista dalla normativa statale, regionale o provinciale (art. 24 co. 1 l.p. n. 27/2010). Norma di riferimento: ☐

Indicare le motivazioni della riconducibilità o meno ai vincoli di scopo di cui al co. 1 o ad una delle attività di cui ai commi 2 e 3, anche con riferimento alle società che svolgono le attività di cui ai commi 6, 7, 8:

In esecuzione dell'art. 3, commi 27, 28 e 29 della legge 244/2007 il Consiglio comunale di Riva del Garda con la deliberazione n. 44 del 13 dicembre 2010 ha autorizzato il mantenimento della partecipazione posseduta dal Comune di Riva del Garda nella società AGS SpA in quanto: "Le attività svolte da AGS SpA costituiscono in gran parte servizi di interesse economico generale secondo la definizione espressa in premessa; da qui l'autorizzabilità della partecipazione del Comune ai sensi dell'art. 3, comma 27, della legge n. 244/2007. E per quanto riguarda la produzione di energia elettrica, per quanto non prevalente nella mission societaria, tale attività risulta parimenti praticabile a mezzo di società da parte dei Comuni della Regione a mente dell'art. 1 del DPR 26 marzo 1977, n. 235 che conferisce agli enti locali la facoltà di esercitare le attività di produzione, importazione ed esportazione, trasporto, trasformazione, distribuzione, acquisto e vendita di energia elettrica, anche mediante società di capitali, nelle quali gli enti locali medesimi o le società da esse controllate posseggano la maggioranza del capitale sociale." Si precisa, inoltre, che la società ha concluso il procedimento di quotazione del prestito obbligazionario deliberato dal Consiglio di Amministrazione della società in data 14 giugno 2016. Pertanto, tale partecipazione non è soggetta alle disposizioni riguardanti la ricognizione periodica ed eventuale piano di razionalizzazione di cui all'art. 18 comma 3 bis 1 della LP 1/2005.

(a): Inserire uno dei progressivi già indicati nelle schede di ricognizione (02.01; 02.02).

(b): Inserire la ragione sociale come indicata nelle schede di ricognizione (02.01; 02.02).

(c): Indicare il tipo di partecipazione distinguendo i casi in cui la società sia partecipata direttamente, indirettamente (tramite altra società/organismo), ovvero in parte direttamente e in parte indirettamente.

(d): Inserire l'attività come indicata nelle schede di ricognizione (02.01; 02.02).

03. REQUISITI TESTO UNICO DELLE SOCIETÀ A PARTECIPAZIONE PUBBLICA

03.02. Condizioni art. 20, co. 2

Compilare una scheda per ciascuna società

Progressivo società partecipata: Dir_2 (a)

Denominazione società partecipata: Alto Garda Servizi SpA (b)

Tipo partecipazione: Diretta (c)

Indicare i seguenti dati con riferimento all'esercizio 2018:

| | |
|---------------------------------------|-------|
| Numero medio dipendenti (e) | 48,00 |
| Numero amministratori | 5 |
| di cui nominati dall'Ente | 3 |
| Numero componenti organo di controllo | 3 |
| di cui nominati dall'Ente | 2 |

Importi in euro

| RISULTATO D'ESERCIZIO (g) | |
|---------------------------|--------------|
| 2018 | 3.020.292,00 |
| 2017 | 3.176.388,00 |
| 2016 | 2.903.090,00 |
| 2015 | 3.864.695,00 |
| 2014 | 1.179.357,00 |

Importi in euro

| | |
|---|--------------|
| Costo del personale (f) | 2.991.000,00 |
| Compensi amministratori | 47.710,00 |
| Compensi componenti organo di controllo | 28.273,00 |

Importi in euro

| FATTURATO | |
|-----------------|---------------|
| 2018 | 11.760.035,00 |
| 2017 | 11.348.954,00 |
| 2016 | 11.353.511,00 |
| FATTURATO MEDIO | 11.487.500,00 |

Sussistenza delle condizioni di cui all'art. 18, co. 3 bis 1, L.P. n.1/2005

- Partecipazione societaria che non può essere detenuta in conformità all'art. 24 L.P. n. 27/2010 (art.18 co. 3 bis 1, lett. a) ☐

La società produce beni e servizi strettamente necessari per il perseguimento delle finalità istituzionali dell'ente, produce servizi di interesse generale e servizi strumentali all'ente.

- Società priva di dipendenti o con numero di amministratori superiore a quello dei dipendenti, con esclusione delle società che hanno per oggetto sociale esclusivo la gestione delle partecipazioni societarie (art. 18 co. 3 bis 1, lett. b) ☐

Il numero dei dipendenti è di gran lunga superiore al numero degli amministratori

- Svolgimento di attività analoghe o similari a quelle svolte da altre società partecipate o da enti pubblici strumentali (art. 18 co 3 bis 1, lett. c) ☐

Non sussistono altre società partecipate o enti pubblici strumentali che svolgano attività analoghe o similari

Indicare quali società/enti strumentali:

- Fatturato medio non superiore a 250.000 euro nel triennio precedente, fatta salva la possibilità di discostarsi motivatamente (art. 18 co. 3 bis 1, lett. d; art. 24 co. 4 L.P. n. 27/2010) ☐

Non ricorre la fattispecie.

- Perdite in 4 dei 5 esercizi precedenti (per società che non gestiscono un servizio di interesse generale) (art.18 co. 3 bis 1, lett. e) ☐

Non si rilevano perdite negli ultimi 5 esercizi

- Necessità di contenimento dei costi di funzionamento (art.18 co. 3 bis 1, lett. f) ☐

I costi di funzionamento (organi societari) rispettano i limiti previsti dalla normativa provinciale di riferimento.

- Necessità di aggregazione con altre società detenute in conformità all'art. 24 L.P. n. 27/2010 (art. 20, co.2, lett g) ☐

Non sussistono al momento le condizioni per poter aggregare la società AGS Srl con altre società già operanti che svolgono servizi pubblici locali di rilevanza economica, come ad esempio APM Srl, in quanto, come sopra precisato, le due società hanno natura giuridica diversa, essendo APM Srl una società in house providing totalmente pubblica, mentre la società AGS SpA è una società nella cui compagine azionaria sono presenti soci privati.

Indicare le motivazioni della sussistenza o meno delle condizioni di cui ai punti precedenti:

Azioni da intraprendere:

Nessuna. Permangono inalterate le condizioni e i presupposti per il mantenimento di tale partecipazione, già riconosciuta dal Consiglio comunale con la deliberazione n. 44 del 2010 ai sensi dell'art. 3, comma 27 e seg. della legge 244 del 2007, anche alla luce dell'art. 24 della L.P. 27/2010 (legge finanziaria 2011) e con la deliberazione n. 120 del 29 settembre 2017 avente ad oggetto la revisione straordinaria delle partecipazioni ex art. 7 co. 10 L.P. 29 dicembre 2016, n. 19 e art. 24, D.Lgs. 19 agosto 2016 n. 175, come modificato dal D.Lgs. 16 giugno 2017, n. 100 e con la deliberazione n. 176 di data 20 dicembre 2018 avente ad oggetto la revisione periodica delle partecipazioni ex art. 20 del D.Lgs. 175/2016. Si precisa, inoltre, che la società ha concluso il procedimento di quotazione del prestito obbligazionario deliberato dal Consiglio di Amministrazione della società in data 14 giugno 2016. Pertanto, tale partecipazione non è soggetta alle disposizioni riguardanti la ricognizione periodica ed eventuale piano di razionalizzazione di cui all'art. 18 comma 3 bis 1 della LP 1/2005.

(a): Inserire uno dei progressivi già indicati nelle schede di ricognizione (02.01; 02.02).

(b): Inserire la ragione sociale come indicata nelle schede di ricognizione (02.01; 02.02).

(c): Indicare il tipo di partecipazione distinguendo i casi in cui la società sia partecipata direttamente, indirettamente (tramite altra società/organismo), ovvero in parte direttamente e in parte indirettamente.

(e): Inserire il numero medio di dipendenti come da nota integrativa al bilancio.

(f): Inserire la voce B9 del Conto economico.

(g): Inserire il risultato d'esercizio al netto delle imposte.

03. REQUISITI TESTO UNICO DELLE SOCIETÀ A PARTECIPAZIONE PUBBLICA

03.01. Finalità perseguite e attività ammesse (articoli 1, 4 e 26)

Compilare una scheda per ciascuna società

Progressivo società partecipata: 3 (a)

Denominazione società partecipata: Lido di Riva del Garda Srl – Società di partecipazioni (b)

Tipo partecipazione: Diretta (c)

Attività svolta:

La società ha per oggetto la produzione di beni ed attività rivolte a realizzare fini sociali ed a promuovere lo sviluppo economico e civile della comunità locale, operando nei comparti turismo, commercio, fiere, aree portuali, parcheggi, trasporti in ogni forma in proprio e per conto terzi, ed altri servizi che rivestano carattere di vasto interesse generale e sociale, attraverso l'esercizio di attività funzionali al coordinamento delle società appartenenti al gruppo, nonché al relativo controllo della gestione.

(d)

Indicare se la società:

- È a partecipazione pubblica di diritto singolare (art. 1 co. 4)

☐

- Rientra nell'Allegato "A" del d.lgs. n. 175/2016 (art. 26, co. 2)

☐

- Ha come oggetto esclusivo la gestione di fondi europei per conto dello Stato o delle Regioni, ovvero la realizzazione di progetti di ricerca finanziati dalle istituzioni dell'Unione Europea (art. 26, co. 2)

☐

- È stata esclusa, con deliberazione adottata ai sensi dell'art. 4 co. 9, secondo periodo, dall'applicazione totale o parziale delle disposizioni del medesimo articolo (solo per le società partecipate dalle Regioni/Prov. Aut.)

☐

- È destinataria dei provvedimenti di cui al d.lgs. n. 159/2011 (art. 26, co. 12-bis)

☐

- È autorizzata alla gestione delle case da gioco, ai sensi della legislazione vigente (art. 26, co. 12-sexies)

☐

Qualora non sia stata selezionata alcuna delle opzioni indicate ai punti precedenti, indicare se la società:

- È costituita in attuazione dell'art. 34 del regolamento CE n. 13/2013 - Gruppi d'Azione Locale (art. 4, co. 6)

☐

- Ha per oggetto sociale prevalente la gestione di spazi fieristici e l'organizzazione di eventi fieristici (art. 4, co. 7)

☐

- Ha per oggetto sociale prevalente la realizzazione e la gestione di impianti di trasporto a fune per la mobilità turistico-sportiva in aree montane (art. 4, co. 7)

☐

- Ha per oggetto sociale prevalente la produzione di energia da fonti rinnovabili (art. 4, co. 7)

☐

- Ha caratteristiche di spin off o di start up universitario, o analoghe a quelle degli enti di ricerca, ovvero gestisce aziende agricole con funzioni didattiche (art. 4, co. 8)

☐

- Produce un servizio di interesse generale a rete (di cui all'art. 3-bis del d.l. 138/2011) fuori dall'ambito territoriale di riferimento, con affidamento dei servizi, in corso e nuovi, tramite procedure ad evidenza pubblica (art. 4, co. 9-bis)

☐

- Produce beni e servizi strettamente necessari per il perseguimento delle finalità istituzionali dell'ente (art. 4, co. 1)

☐

- Produce un servizio di interesse generale (art. 4, co. 2, lett. a)

☐

- Progetta e realizza un'opera pubblica sulla base di un accordo di programma fra amministrazioni pubbliche (art. 4, co. 2, lett. b)

☐

- Realizza e gestisce un'opera pubblica ovvero organizza e gestisce un servizio di interesse generale attraverso un contratto di partenariato pubblico/privato (art. 4, co. 2, lett. c)

☐

- Produce beni o servizi strumentali all'ente o agli enti pubblici partecipanti o alla svolgimento delle loro funzioni (art. 4, co. 2, lett. d)

☒

- Svolge servizi di committenza (art. 4, co. 2, lett. e)

☐

- Valorizza il patrimonio immobiliare dell'amministrazione partecipante (art. 4, co. 3)

☐

- Svolge attività elettrica, anche con la realizzazione e la gestione degli impianti e delle reti eventualmente funzionali a queste attività (art. 24 co. 1 l.p. n. 27/2010)

☐

- La partecipazione o la specifica attività da svolgere è prevista dalla normativa statale, regionale o provinciale (art. 24 co. 1 l.p. n. 27/2010). Norma di riferimento:

☐

Indicare le motivazioni della riconducibilità o meno ai vincoli di scopo di cui al co. 1 o ad una delle attività di cui ai commi 2 e 3, anche con riferimento alle società che svolgono le attività di cui ai commi 6, 7, 8:

In esecuzione dell'art. 3, commi 27, 28 e 29 della legge 244/2007 il Consiglio comunale di Riva del Garda con la deliberazione n. 44 del 13 dicembre 2010 ha autorizzato il mantenimento della partecipazione posseduta dal Comune di Riva del Garda nella società Lido di Riva del Garda Srl per le seguenti motivazioni: "Come prescritto dallo Statuto la missione della Società consiste nella produzione di beni ed attività rivolte a realizzare fini sociali ed a promuovere lo sviluppo economico e civile della comunità locale, attraverso iniziative dirette e attraverso attività poste in essere dalle società controllate. Con le finalità sopra specificate e operando nei comparti previsti dallo statuto - turismo, commercio, fiere, parcheggi e trasporti ed altri servizi che rivestano carattere di vasto interesse generale e sociale - la Società, attraverso le controllate, gestisce compendi immobiliari (alcuni di proprietà comunale) ovvero avvia iniziative al fine di catalizzare il rafforzamento dell'imprenditoria del territorio. In particolare la controllata società Lido di Riva del Garda Immobiliare SpA gestisce il patrimonio immobiliare a spiccata vocazione turistica, in parte proprio ed in parte comunale, nonché i servizi portuali del Porto Canale della Rocca e del Porto S. Nicolò (beni appartenenti al demanio idrico provinciale in concessione al Comune di Riva del Garda) e tali attività di gestione si configurano come attività aventi natura di servizi strumentali rispetto ai bisogni dell'Amministrazione e strettamente necessari per il raggiungimento delle proprie finalità istituzionali i quali paiono pure essere di interesse generale pur se non organizzati nella forma del servizio pubblico locale. Le attività svolte dalla società Lido di Riva del Garda Srl presentano una forte connessione con il territorio e sono valutate dall'Amministrazione quali strategiche per la promozione dello sviluppo della popolazione locale sotto il profilo sociale ed economico, costituendo pertanto attività strettamente necessarie al perseguimento delle finalità istituzionali del Comune ai sensi art. 3, comma 27, della legge n. 244/2007." A seguito di rivalutazione risulta più pertinente qualificare la Lido Srl quale società che produce beni o servizi strumentali all'ente. Con riferimento alle motivazioni della presente partecipazione si rinvia inoltre a quanto dettagliatamente esplicitato nella premessa normativa della presente revisione ordinaria.

(a): Inserire uno dei progressivi già indicati nelle schede di ricognizione (02.01; 02.02).

(b): Inserire la ragione sociale come indicata nelle schede di ricognizione (02.01; 02.02).

(c): Indicare il tipo di partecipazione distinguendo i casi in cui la società sia partecipata direttamente, indirettamente (tramite altra società/organismo), ovvero in parte direttamente e in parte indirettamente.

(d): Inserire l'attività come indicata nelle schede di ricognizione (02.01; 02.02).

03. REQUISITI TESTO UNICO DELLE SOCIETÀ A PARTECIPAZIONE PUBBLICA

03.02. Condizioni art. 20, co. 2

Compilare una scheda per ciascuna società

Progressivo società partecipata: Dir_3 (a)

Denominazione società partecipata: Lido di Riva del Garda Srl – Società di partecipazioni (b)

Tipo partecipazione: Diretta (c)

Indicare i seguenti dati con riferimento all'esercizio 2018:

| | |
|---------------------------------------|---|
| Numero medio dipendenti (e) | 0,00 |
| Numero amministratori | 4 fino al 2 luglio 2018 e 3 dal 2 luglio 2018 |
| di cui nominati dall'Ente | 2 |
| Numero componenti organo di controllo | 1 |
| di cui nominati dall'Ente | 0 |

Importi in euro

| RISULTATO D'ESERCIZIO (g) | |
|---------------------------|-------------|
| 2018 | -258.409,00 |
| 2017 | -150.142,00 |
| 2016 | -243.972,00 |
| 2015 | -111.655,00 |
| 2014 | -256.085,00 |

Importi in euro

| | |
|---|-----------|
| Costo del personale (f) | 0,00 * |
| Compensi amministratori | 27.260,00 |
| Compensi componenti organo di controllo | 16.901,00 |

* La società non ha personale alle proprie dipendenze, ma per l'espletamento dei servizi di segreteria, amministrazione e contabilità si avvale di un contratto di office service stipulato con la controllata Lido di Riva del Garda Immobiliare S.p.A. Per il 2018 il costo è stato di Euro 19.493.

Importi in euro

| FATTURATO# | |
|-----------------|------------|
| 2018 | 44.490,00 |
| 2017 | 160.673,00 |
| 2016 | 74.893,00 |
| FATTURATO MEDIO | 93.352,00 |

Sussistenza delle condizioni di cui all'art. 18, co. 3 bis 1, L.P. n.1/2005

- Partecipazione societaria che non può essere detenuta in conformità all'art. 24 L.P. n. 27/2010 (art.18 co. 3 bis 1, lett. a) ☐

La società produce beni o servizi strumentali all'ente o agli enti pubblici partecipanti o allo svolgimento delle loro funzioni

Società priva di dipendenti o con numero di amministratori superiore a quello dei dipendenti, con esclusione delle società che hanno per oggetto sociale esclusivo la gestione delle partecipazioni societarie (art. 18 co. 3 bis 1, lett. b) ☒

La società non ha personale alle proprie dipendenze, ma per l'espletamento dei servizi di segreteria, amministrazione e contabilità si avvale di un contratto di office service stipulato con la controllata Lido di Riva del Garda Immobiliare S.p.A. Per il 2018 il costo è stato di Euro 19.493.

Svolgimento di attività analoghe o similari a quelle svolte da altre società partecipate o da enti pubblici strumentali (art. 18 co 3 bis 1, lett. c) ☒

Indicare quali società/enti strumentali:

Lido di Riva del Garda Immobiliare SpA

- Fatturato medio non superiore a 250.000 euro nel triennio precedente, fatta salva la possibilità di discostarsi motivatamente (art. 18 co. 3 bis 1, lett. d; art. 24 co. 4 L.P. n. 27/2010) ☒

- Perdite in 4 dei 5 esercizi precedenti (per società che non gestiscono un servizio di interesse generale) (art.18 co. 3 bis 1, lett. e) ☒

- Necessità di contenimento dei costi di funzionamento (art.18 co. 3 bis 1, lett. f) ☐

Nel 2018 il Consiglio di Amministrazione era formato da quattro componenti e dal luglio 2018 l'organo amministrativo è stato ridotto a tre membri. La spesa complessiva è stata ridotta alla soglia annua di 22.000 Euro, ottenendo un risparmio di spesa di Euro 3.000. I costi di funzionamento (organi societari) rispettano i limiti previsti dalla normativa provinciale di riferimento.

- Necessità di aggregazione con altre società detenute in conformità all'art. 24 L.P. n. 27/2010 (art. 20, co.2, lett g) ☒

Indicare le motivazioni della sussistenza o meno delle condizioni di cui ai punti precedenti:

In coerenza alle indicazioni emanate dal MEF, i dati del fatturato sono stati integrati con gli importi iscritti nella voce C15) "proventi da partecipazioni" lett. a) "imprese collegate" del conto economico con riferimento alle "holding" e precisamente: Euro 44.489 relativi all'esercizio 2018 (Euro 44.489 dell'esercizio 2017 ed Euro 55.556 dell'esercizio 2016).

Azioni da intraprendere:

Per quanto concerne le società, Lido di Riva del Garda Srl – Società di partecipazioni e Lido di Riva del Garda Immobiliare SpA i soci hanno da tempo condiviso l'orientamento di valutare una complessiva riorganizzazione e razionalizzazione delle società Lido srl e Lido Spa attraverso formule organizzative che, pur perseguendo gli obiettivi originari approvati dal Consiglio comunale nel 2004, consentano di raggiungere una maggiore economicità nella gestione mediante processi di fusione delle due società. Con precedente deliberazione n. 176 di data 20 dicembre 2018, il Consiglio comunale ha espresso la volontà di dare mandato alla società Lido di Riva del Garda Srl di proseguire nell'iter per l'operazione di fusione (diretta o inversa) con la società controllata Lido di Riva del Garda Immobiliare SpA. Si rinvia in merito alla relazione sullo stato di attuazione del piano di razionalizzazione.

(a): Inserire uno dei progressivi già indicati nelle schede di ricognizione (02.01; 02.02).

(b): Inserire la ragione sociale come indicata nelle schede di ricognizione (02.01; 02.02).

(c): Indicare il tipo di partecipazione distinguendo i casi in cui la società sia partecipata direttamente, indirettamente (tramite altra società/organismo), ovvero in parte direttamente e in parte indirettamente.

(e): Inserire il numero medio di dipendenti come da nota integrativa al bilancio.

(f): Inserire la voce B9 del Conto economico.

(g): Inserire il risultato d'esercizio al netto delle imposte.

03. REQUISITI TESTO UNICO DELLE SOCIETÀ A PARTECIPAZIONE PUBBLICA

03.01. Finalità perseguite e attività ammesse (articoli 1, 4 e 26)

Compilare una scheda per ciascuna società

Progressivo società partecipata: Dir_4 e Ind_23 (a)

Denominazione società partecipata: Garda Trentino SpA – Azienda per il turismo (b)

Tipo partecipazione: sia diretta che indiretta (c)

Attività svolta:

La società ha per oggetto la promozione dell'immagine e dell'attività turistica del Garda Trentino da attuarsi mediante lo svolgimento delle attività previste dall'art. 9, comma 1, della L.P. n. 8/2002 recante "Disciplina della promozione turistica in Provincia di Trento".
La società, con deliberazione n. 527 del 30 dicembre 2004 del Dirigente Servizio Turismo, ha ottenuto il riconoscimento dalla Provincia Autonoma di Trento di azienda per il turismo per l'ambito Garda Trentino e da tale data persegue i propri obiettivi di Azienda di Promozione Turistica nella forma giuridica di Società per Azioni.

(d)

Indicare se la società:

- È a partecipazione pubblica di diritto singolare (art. 1 co. 4) ☒
- Rientra nell'Allegato "A" del d.lgs. n. 175/2016 (art. 26, co. 2) ☐
- Ha come oggetto esclusivo la gestione di fondi europei per conto dello Stato o delle Regioni, ovvero la realizzazione di progetti di ricerca finanziati dalle istituzioni dell'Unione Europea (art. 26, co. 2) ☐
- È stata esclusa, con deliberazione adottata ai sensi dell'art. 4 co. 9, secondo periodo, dall'applicazione totale o parziale delle disposizioni del medesimo articolo (**solo per le società partecipate dalle Regioni/Prov. Aut.**) ☐
- È destinataria dei provvedimenti di cui al d.lgs. n. 159/2011 (art. 26, co. 12-bis) ☐
- È autorizzata alla gestione delle case da gioco, ai sensi della legislazione vigente (art. 26, co. 12-sexies) ☐
- Qualora non sia stata selezionata alcuna delle opzioni indicate ai punti precedenti, indicare se la società:**
- È costituita in attuazione dell'art. 34 del regolamento CE n. 13/2013 - Gruppi d'Azione Locale (art. 4, co. 6) ☐
- Ha per oggetto sociale prevalente la gestione di spazi fieristici e l'organizzazione di eventi fieristici (art. 4, co. 7) ☐
- Ha per oggetto sociale prevalente la realizzazione e la gestione di impianti di trasporto a fune per la mobilità turistico-sportiva in aree montane (art. 4, co. 7) ☐
- Ha per oggetto sociale prevalente la produzione di energia da fonti rinnovabili (art. 4, co. 7) ☐
- Ha caratteristiche di spin off o di start up universitario, o analoghe a quelle degli enti di ricerca, ovvero gestisce aziende agricole con funzioni didattiche (art. 4, co. 8) ☐
- Produce un servizio di interesse generale a rete (di cui all'art. 3-bis del d.l. 138/2011) fuori dall'ambito territoriale di riferimento, con affidamento dei servizi, in corso e nuovi, tramite procedure ad evidenza pubblica (art. 4, co. 9-bis) ☐
- Produce beni e servizi strettamente necessari per il perseguimento delle finalità istituzionali dell'ente (art. 4, co. 1) ☐
- Produce un servizio di interesse generale (art. 4, co. 2, lett. a) ☐
- Progetta e realizza un'opera pubblica sulla base di un accordo di programma fra amministrazioni pubbliche (art. 4, co. 2, lett. b) ☐
- Realizza e gestisce un'opera pubblica ovvero organizza e gestisce un servizio di interesse generale attraverso un contratto di partenariato pubblico/privato (art. 4, co. 2, lett. c) ☐
- Produce beni o servizi strumentali all'ente o agli enti pubblici partecipanti o alla svolgimento delle loro funzioni (art. 4, co. 2, lett. d) ☒
- Svolge servizi di committenza (art. 4, co. 2, lett. e) ☐
- Valorizza il patrimonio immobiliare dell'amministrazione partecipante (art. 4, co. 3) ☐
- Svolge attività elettrica, anche con la realizzazione e la gestione degli impianti e delle reti eventualmente funzionali a queste attività (art. 24 co. 1 l.p. n. 27/2010) ☐
- La partecipazione o la specifica attività da svolgere è prevista dalla normativa statale, regionale o provinciale (art. 24 co. 1 l.p. n. 27/2010). Norma di riferimento: L.P. 8/2002 ☒

Indicare le motivazioni della riconducibilità o meno ai vincoli di scopo di cui al co. 1 o ad una delle attività di cui ai commi 2 e 3, anche con riferimento alle società che svolgono le attività di cui ai commi 6, 7, 8:

Con riferimento all' "Attività svolta dalla partecipata" si evidenzia che in esecuzione dell'art. 3, commi 27, 28 e 29 della legge 244/2007 il Consiglio comunale di Riva del Garda con la deliberazione n. 44 del 13 dicembre 2010 ha autorizzato il mantenimento della partecipazione posseduta dal Comune di Riva del Garda nella società Ingarda Trentino SpA in quanto: "Le attività svolte dalla società Ingarda SpA, in quanto volte a promuovere l'immagine e l'attività turistica del territorio, presentano una forte connessione con il territorio e sono valutate dall'Amministrazione quali strategiche per la promozione dello sviluppo della popolazione locale sotto il profilo culturale, sociale ed economico, costituendo, pertanto attività strettamente necessarie al perseguimento delle finalità istituzionali dell'ente ai sensi dell'art. 3, comma 27, della legge n. 244/2007. Inoltre e non da ultimo, la forma societaria e pure la partecipazione (di minoranza) dei Comuni interessati, è espressamente prevista dalla L.P. 11 giugno 2002, n. 8 recante "Disciplina della promozione turistica in Provincia di Trento." Si rileva che la forma societaria e la partecipazione di minoranza dei Comuni interessati, sono espressamente previste dalla L.P. 11 giugno 2002, n. 8 recante "Disciplina della promozione turistica in Provincia di Trento" e pertanto ogni eventuale scelta relativa a diverse modalità organizzative relative anche alla forma societaria o alla composizione dell'organo amministrativo è demandata al legislatore provinciale.

(a): Inserire uno dei progressivi già indicati nelle schede di ricognizione (02.01; 02.02).

(b): Inserire la ragione sociale come indicata nelle schede di ricognizione (02.01; 02.02).

(c): Indicare il tipo di partecipazione distinguendo i casi in cui la società sia partecipata direttamente, indirettamente (tramite altra società/organismo), ovvero in parte direttamente e in parte indirettamente.

(d): Inserire l'attività come indicata nelle schede di ricognizione (02.01; 02.02).

03. REQUISITI TESTO UNICO DELLE SOCIETÀ A PARTECIPAZIONE PUBBLICA

03.02. Condizioni art. 20, co. 2

Compilare una scheda per ciascuna società

Progressivo società partecipata: Dir_4 e Ind_23 (a)

Denominazione società partecipata: Garda Trentino SpA – Azienda per il turismo (b)

Tipo partecipazione: sia diretta che indiretta (c)

Indicare i seguenti dati con riferimento all'esercizio 2018:

| | |
|---------------------------------------|-------|
| Numero medio dipendenti (e) | 19,67 |
| Numero amministratori | 9 |
| di cui nominati dall'Ente | 0 |
| Numero componenti organo di controllo | 3 |
| di cui nominati dall'Ente | 0 |

Importi in euro

| RISULTATO D'ESERCIZIO (g) | |
|---------------------------|-----------|
| 2018 | 7.212,00 |
| 2017 | 19.644,00 |
| 2016 | 8.496,00 |
| 2015 | 27.463,00 |
| 2014 | 6.387,00 |

| Importi in euro | |
|---|------------|
| Costo del personale (f) | 882.021,00 |
| Compensi amministratori | 46.296,00 |
| Compensi componenti organo di controllo | 19.000,00 |

| Importi in euro | |
|-----------------|--------------|
| FATTURATO | |
| 2018 | 4.001.892,00 |
| 2017 | 3.935.461,00 |
| 2016 | 3.495.692,00 |
| FATTURATO MEDIO | 3.811.015,00 |

Sussistenza delle condizioni di cui all'art. 18, co. 3 bis 1, L.P. n.1/2005

- Partecipazione societaria che non può essere detenuta in conformità all'art. 24 L.P. n. 27/2010 (art.18 co. 3 bis 1, lett. a) ☐

Si rileva che la forma societaria e la partecipazione di minoranza dei Comuni interessati, è espressamente prevista dalla L.P. 11 giugno 2002, n. 8 recante "Disciplina della promozione turistica in Provincia di Trento" e pertanto ogni eventuale scelta relativa a diverse modalità organizzative relative anche alla forma societaria o alla composizione dell'organo amministrativo è demandata al legislatore provinciale.

- Società priva di dipendenti o con numero di amministratori superiore a quello dei dipendenti, con esclusione delle società che hanno per oggetto sociale esclusivo la gestione delle partecipazioni societarie (art. 18 co. 3 bis 1, lett. b) ☐

Il numero dei dipendenti è di gran lunga superiore al numero degli amministratori

- Svolgimento di attività analoghe o similari a quelle svolte da altre società partecipate o da enti pubblici strumentali (art. 18 co 3 bis 1, lett. c) ☐

Non sussistono altre società partecipate o enti pubblici strumentali che svolgano attività analoghe o similari

Indicare quali società/enti strumentali:

- Fatturato medio non superiore a 250.000 euro nel triennio precedente, fatta salva la possibilità di discostarsi motivatamente (art. 18 co. 3 bis 1, lett. d; art. 24 co. 4 L.P. n. 27/2010) ☐

Non ricorre la fattispecie.

- Perdite in 4 dei 5 esercizi precedenti (per società che non gestiscono un servizio di interesse generale) (art.18 co. 3 bis 1, lett. e) ☐

Non si rilevano perdite negli ultimi 5 esercizi

- Necessità di contenimento dei costi di funzionamento (art.18 co. 3 bis 1, lett. f) ☐

Con riferimento al contenimento dei costi di funzionamento, l'esigua partecipazione detenuta dal Comune, non consente di imporre direttive vincolanti in ordine ai costi di funzionamento della società ed alle modalità organizzative della stessa.

- Necessità di aggregazione con altre società detenute in conformità all'art. 24 L.P. n. 27/2010 (art. 20, co.2, lett g) ☐

Non si rileva la necessità di aggregazione con altre società.

Indicare le motivazioni della sussistenza o meno delle condizioni di cui ai punti precedenti:

Nell'esercizio 2018, alla voce A5) del Conto economico sono stati iscritti "Contributi in conto esercizio" per complessivi Euro 3.098.475 contro Euro 3.038.440 iscritti nel bilancio 2017 e Euro 2.785.155 iscritti nel bilancio 2016 con un significativo incremento della contribuzione provinciale. Nell'esercizio 2018 i contributi provinciali pari a complessivi Euro 3.001.525 (contro Euro 2.978.440 dell'esercizio 2017 ed Euro 2.573.980 dell'esercizio 2016) sono stati iscritti per la realizzazione delle attività di marketing turistico territoriale d'ambito previste per l'anno 2018; per Euro 277.512 sono a copertura del costo del personale provinciale "a disposizione" della società e non determinano quindi nessun flusso di cassa positivo all'atto di erogazione del contributo. Nel corso dell'esercizio 2018 il Comune di Riva del Garda ha concesso un contributo in conto esercizio a favore della società per Euro 45.000 (contro Euro 20.000 dell'esercizio 2017). I contributi in conto esercizio sono stati ulteriormente alimentati da risorse ricevute dalla Cassa Rurale Alto Garda per Euro 45.000 (contro Euro 40.000 nell'esercizio 2017) e Confidi Imprese Trentino per Euro 6.950.

Azioni da intraprendere:

Nessuna. Permangono inalterate le condizioni ed i presupposti per il mantenimento della partecipazione, già riconosciuta dal Consiglio comunale con la deliberazione n. 44 del 2010 ai sensi dell'art. 3, comma 27 e seg.ti della legge 244 del 2007, anche alla luce dell'art. 24 della L.P. 27/2010 (legge finanziaria 2011) e con la deliberazione n. 120 del 29 settembre 2017 avente ad oggetto la revisione straordinaria delle partecipazioni ex art. 7 co. 10 L.P. 29 dicembre 2016, n. 19 e art. 24, D.Lgs. 19 agosto 2016 n. 175, come modificato dal D.Lgs. 16 giugno 2017, n. 100 e con la deliberazione n. 176 di data 20 dicembre 2018 inerente la revisione ordinaria delle partecipazioni ex art. 20 del D.Lgs. 175/2016. Si rileva che la forma societaria e la partecipazione di minoranza dei Comuni interessati, sono espressamente previste dalla L.P. 11 giugno 2002, n. 8 recante "Disciplina della promozione turistica in Provincia di Trento" e pertanto ogni eventuale scelta relativa a diverse modalità organizzative relative anche alla forma societaria o alla composizione dell'organo amministrativo è demandata al legislatore provinciale.

(a): Inserire uno dei progressivi già indicati nelle schede di ricognizione (02.01; 02.02).

(b): Inserire la ragione sociale come indicata nelle schede di ricognizione (02.01; 02.02).

(c): Indicare il tipo di partecipazione distinguendo i casi in cui la società sia partecipata direttamente, indirettamente (tramite altra società/organismo), ovvero in parte direttamente e in parte indirettamente.

(e): Inserire il numero medio di dipendenti come da nota integrativa al bilancio.

(f): Inserire la voce B9 del Conto economico.

(g): Inserire il risultato d'esercizio al netto delle imposte.

03. REQUISITI TESTO UNICO DELLE SOCIETÀ A PARTECIPAZIONE PUBBLICA

03.01. Finalità perseguite e attività ammesse (articoli 1, 4 e 26)

Compilare una scheda per ciascuna società

Progressivo società partecipata: 5 (a)

Denominazione società partecipata: Gestione Entrate Locali Srl (b)

Tipo partecipazione: Diretta (c)

Attività svolta:

La società ha per oggetto la gestione delle entrate tributarie e non, comprensiva dei servizi attinenti ed operativamente strumentali, che i vari soci, anche per conto delle loro forme associative o collaborative, affideranno con apposite convenzioni di servizio, comprensive o meno, di tutte le fasi inerenti: 1. all'accertamento, liquidazione e riscossione spontanea delle entrate; 2. alla riscossione coattiva, contenzioso ed azioni prodromiche e conseguenti; 3. ai servizi di consulenza, assistenza, corsi di specializzazione in prevalenza nell'ambito delle materie di cui ai precedenti punti 1 e 2.4. alla predisposizione e attivazione di sistemi di gestione informatizzata e di comunicazione telematica con il pubblico, comprese tutte le attività propedeutiche ed organizzative necessarie.

(d)

Indicare se la società:

- È a partecipazione pubblica di diritto singolare (art. 1 co. 4)

☐

- Rientra nell'Allegato "A" del d.lgs. n. 175/2016 (art. 26, co. 2)

☐

- Ha come oggetto esclusivo la gestione di fondi europei per conto dello Stato o delle Regioni, ovvero la realizzazione di progetti di ricerca finanziati dalle istituzioni dell'Unione Europea (art. 26, co. 2)

☐

- È stata esclusa, con deliberazione adottata ai sensi dell'art. 4 co. 9, secondo periodo, dall'applicazione totale o parziale delle disposizioni del medesimo articolo (solo per le società partecipate dalle Regioni/Prov. Aut.)

☐

- È destinataria dei provvedimenti di cui al d.lgs. n. 159/2011 (art. 26, co. 12-bis)

☐

- È autorizzata alla gestione delle case da gioco, ai sensi della legislazione vigente (art. 26, co. 12-sexies)

☐

Qualora non sia stata selezionata alcuna delle opzioni indicate ai punti precedenti, indicare se la società:

- È costituita in attuazione dell'art. 34 del regolamento CE n. 13/2013 - Gruppi d'Azione Locale (art. 4, co. 6)

☐

- Ha per oggetto sociale prevalente la gestione di spazi fieristici e l'organizzazione di eventi fieristici (art. 4, co. 7)

☐

- Ha per oggetto sociale prevalente la realizzazione e la gestione di impianti di trasporto a fune per la mobilità turistico-sportiva in aree montane (art. 4, co. 7)

☐

- Ha per oggetto sociale prevalente la produzione di energia da fonti rinnovabili (art. 4, co. 7)

☐

- Ha caratteristiche di spin off o di start up universitario, o analoghe a quelle degli enti di ricerca, ovvero gestisce aziende agricole con funzioni didattiche (art. 4, co. 8)

☐

- Produce un servizio di interesse generale a rete (di cui all'art. 3-bis del d.l. 138/2011) fuori dall'ambito territoriale di riferimento, con affidamento dei servizi, in corso e nuovi, tramite procedure ad evidenza pubblica (art. 4, co. 9-bis)

☐

- Produce beni e servizi strettamente necessari per il perseguimento delle finalità istituzionali dell'ente (art. 4, co. 1)

☒

- Produce un servizio di interesse generale (art. 4, co. 2, lett. a)

☐

- Progetta e realizza un'opera pubblica sulla base di un accordo di programma fra amministrazioni pubbliche (art. 4, co. 2, lett. b)

☐

- Realizza e gestisce un'opera pubblica ovvero organizza e gestisce un servizio di interesse generale attraverso un contratto di partenariato pubblico/privato (art. 4, co. 2, lett. c)

☐

- Produce beni o servizi strumentali all'ente o agli enti pubblici partecipanti o alla svolgimento delle loro funzioni (art. 4, co. 2, lett. d)

☒

- Svolge servizi di committenza (art. 4, co. 2, lett. e)

☐

- Valorizza il patrimonio immobiliare dell'amministrazione partecipante (art. 4, co. 3)

☐

- Svolge attività elettrica, anche con la realizzazione e la gestione degli impianti e delle reti eventualmente funzionali a queste attività (art. 24 co. 1 l.p. n. 27/2010)

☐

- La partecipazione o la specifica attività da svolgere è prevista dalla normativa statale, regionale o provinciale (art. 24 co. 1 l.p. n. 27/2010). Norma di riferimento:

☐

Indicare le motivazioni della riconducibilità o meno ai vincoli di scopo di cui al co. 1 o ad una delle attività di cui ai commi 2 e 3, anche con riferimento alle società che svolgono le attività di cui ai commi 6, 7, 8:

In esecuzione dell'art. 3, commi 27, 28 e 29 della legge 244/2007 il Consiglio comunale di Riva del Garda con la deliberazione n. 44 del 13 dicembre 2010 ha autorizzato il mantenimento della partecipazione posseduta dal Comune di Riva del Garda nella società GestEL Srl in quanto: "La società ha ad oggetto sociale un'attività strumentale dell'Ente (accertamento e della riscossione delle entrate comunali) strettamente necessaria al compimento di un'attività istituzionale. La società in house a regime consentirà ai Comuni di conseguire economie di scala e standards di efficienza non conseguibili con gestioni parcellizzate. La partecipazione del Comune nella suddetta società, che produce servizi strettamente connessi alle finalità istituzionali dell'Ente, è autorizzabile ai sensi dell'art. 3, comma 27, della legge n. 244/2007." Con riferimento all' "Attività svolta dalla partecipata", si indica che l'attività prevalente (accertamento e della riscossione delle entrate comunali) strettamente necessaria al compimento di un'attività istituzionale è svolta in favore dell'ente partecipante o degli enti partecipanti.

(a): Inserire uno dei progressivi già indicati nelle schede di ricognizione (02.01; 02.02).

(b): Inserire la ragione sociale come indicata nelle schede di ricognizione (02.01; 02.02).

(c): Indicare il tipo di partecipazione distinguendo i casi in cui la società sia partecipata direttamente, indirettamente (tramite altra società/organismo), ovvero in parte direttamente e in parte indirettamente.

(d): Inserire l'attività come indicata nelle schede di ricognizione (02.01; 02.02).

03. REQUISITI TESTO UNICO DELLE SOCIETÀ A PARTECIPAZIONE PUBBLICA

03.02. Condizioni art. 20, co. 2

Compilare una scheda per ciascuna società

Progressivo società partecipata: (a)

Denominazione società partecipata: (b)

Tipo partecipazione: (c)

Indicare i seguenti dati con riferimento all'esercizio 2018:

| | | |
|---------------------------------------|-------|---|
| Numero medio dipendenti (e) | 13,00 | |
| Numero amministratori | 1 | |
| di cui nominati dall'Ente | 0 | Nominato dall'Assemblea dei Soci formata da Enti pubblici |
| Numero componenti organo di controllo | 1 | |
| di cui nominati dall'Ente | 0 | Nominato dall'Assemblea dei Soci formata da Enti pubblici |

Importi in euro

| RISULTATO D'ESERCIZIO (g) | |
|---------------------------|-----------|
| 2018 | 24.018,00 |
| 2017 | 22.074,00 |
| 2016 | 19.556,00 |
| 2015 | 14.737,00 |
| 2014 | 13.416,00 |

| Importi in euro | |
|---|------------|
| Costo del personale (f) | 484.486,00 |
| Compensi amministratori | 7.000,00 |
| Compensi componenti organo di controllo | 3.068,00 |

Importi in euro

| FATTURATO | |
|-----------------|--------------|
| 2018 | 1.154.659,00 |
| 2017 | 1.005.339,00 |
| 2016 | 880.643,00 |
| FATTURATO MEDIO | 1.013.547,00 |

Sussistenza delle condizioni di cui all'art. 18, co. 3 bis 1, L.P. n.1/2005

- Partecipazione societaria che non può essere detenuta in conformità all'art. 24 L.P. n. 27/2010 (art.18 co. 3 bis 1, lett. a) ☐

La società produce beni e servizi strettamente necessari per il perseguimento delle finalità istituzionali dell'ente.

- Società priva di dipendenti o con numero di amministratori superiore a quello dei dipendenti, con esclusione delle società che hanno per oggetto sociale esclusivo la gestione delle partecipazioni societarie (art. 18 co. 3 bis 1, lett. b) ☐

Il numero dei dipendenti è di gran lunga superiore al numero degli amministratori

- Svolgimento di attività analoghe o simili a quelle svolte da altre società partecipate o da enti pubblici strumentali (art. 18 co 3 bis 1, lett. c) ☐

Non sussistono altre società partecipate o enti pubblici strumentali che svolgano attività analoghe o simili

- Fatturato medio non superiore a 250.000 euro nel triennio precedente, fatta salva la possibilità di discostarsi motivatamente (art. 18 co. 3 bis 1, lett. d; art. 24 co. 4 L.P. n. 27/2010) ☐
Non ricorre la fattispecie.

- Perdite in 4 dei 5 esercizi precedenti (per società che non gestiscono un servizio di interesse generale) (art.18 co. 3 bis 1, lett. e) ☐

Non si rilevano perdite negli ultimi 5 esercizi

- Necessità di contenimento dei costi di funzionamento (art.18 co. 3 bis 1, lett. f) ☐

Non si rileva la necessità di contenimento dei costi di funzionamento in quanto si evidenzia che gli organi sociali sono monocratici. La società è soggetta al rispetto delle misure di contenimento dei costi di cui al Protocollo d'Intesa del 20 settembre 2012 e dell'Accordo tra gli enti di data 22 gennaio 2014.

- Necessità di aggregazione con altre società detenute in conformità all'art. 24 L.P. n. 27/2010 (art. 20, co.2, lett g) ☐

Non si rileva la necessità di aggregazione con altre società.

Indicare le motivazioni della sussistenza o meno delle condizioni di cui ai punti precedenti:

Azioni da intraprendere:

Nessuna. Permangono inalterate le condizioni ed i presupposti per il mantenimento della partecipazione, già riconosciuta dal Consiglio comunale con la deliberazione n. 44 del 2010 ai sensi dell'art. 3, comma 27 e seg. della legge 244 del 2007, anche alla luce dell'art. 24 della L.P. 27/2010 (legge finanziaria 2011) e con la deliberazione n. 120 del 29 settembre 2017 avente ad oggetto la revisione straordinaria delle partecipazioni ex art. 7 co. 10 L.P. 29 dicembre 2016, n. 19 e art. 24, D.Lgs. 19 agosto 2016 n. 175, come modificato dal D.Lgs. 16 giugno 2017, n. 100 e con la deliberazione n. 176 di data 20 dicembre 2018 inerente la revisione periodica delle partecipazioni ex art. 20 del D.Lgs. 175/2016.

(a): Inserire uno dei progressivi già indicati nelle schede di ricognizione (02.01; 02.02).

(b): Inserire la ragione sociale come indicata nelle schede di ricognizione (02.01; 02.02).

(c): Indicare il tipo di partecipazione distinguendo i casi in cui la società sia partecipata direttamente, indirettamente (tramite altra società/organismo), ovvero in parte direttamente e in parte indirettamente.

(e): Inserire il numero medio di dipendenti come da nota integrativa al bilancio.

(f): Inserire la voce B9 del Conto economico.

(g): Inserire il risultato d'esercizio al netto delle imposte.

03. REQUISITI TESTO UNICO DELLE SOCIETÀ A PARTECIPAZIONE PUBBLICA

03.01. Finalità perseguite e attività ammesse (articoli 1, 4 e 26)

Compilare una scheda per ciascuna società

| | | |
|------------------------------------|-------------------------|-----|
| Progressivo società partecipata: | 6 | (a) |
| Denominazione società partecipata: | Alto Garda Impianti Srl | (b) |
| Tipo partecipazione: | Diretta | (c) |

| | | |
|------------------|---|-----|
| Attività svolta: | La società ha per oggetto la ricerca, produzione, approvvigionamento, trasporto, trasformazione, distribuzione, vendita, utilizzo e recupero nei settori delle energie, del ciclo integrale delle acque e del ciclo dei rifiuti, assunzione di servizi pubblici in genere e lo svolgimento di attività strumentali, connesse e/o complementari a quelle sopra indicate. | (d) |
|------------------|---|-----|

Indicare se la società:

| | |
|---|-------------------------------------|
| - È a partecipazione pubblica di diritto singolare (art. 1 co. 4) | <input type="checkbox"/> |
| - Rientra nell'Allegato "A" del d.lgs. n. 175/2016 (art. 26, co. 2) | <input type="checkbox"/> |
| - Ha come oggetto esclusivo la gestione di fondi europei per conto dello Stato o delle Regioni, ovvero la realizzazione di progetti di ricerca finanziati dalle istituzioni dell'Unione Europea (art. 26, co. 2) | <input type="checkbox"/> |
| - È stata esclusa, con deliberazione adottata ai sensi dell'art. 4 co. 9, secondo periodo, dall'applicazione totale o parziale delle disposizioni del medesimo articolo (solo per le società partecipate dalle Regioni/Prov. Aut.) | <input type="checkbox"/> |
| - È destinataria dei provvedimenti di cui al d.lgs. n. 159/2011 (art. 26, co. 12-bis) | <input type="checkbox"/> |
| - È autorizzata alla gestione delle case da gioco, ai sensi della legislazione vigente (art. 26, co. 12-sexies) | <input type="checkbox"/> |
| Qualora non sia stata selezionata alcuna delle opzioni indicate ai punti precedenti, indicare se la società: | |
| - È costituita in attuazione dell'art. 34 del regolamento CE n. 13/2013 - Gruppi d'Azione Locale (art. 4, co. 6) | <input type="checkbox"/> |
| - Ha per oggetto sociale prevalente la gestione di spazi fieristici e l'organizzazione di eventi fieristici (art. 4, co. 7) | <input type="checkbox"/> |
| - Ha per oggetto sociale prevalente la realizzazione e la gestione di impianti di trasporto a fune per la mobilità turistico-sportiva in aree montane (art. 4, co. 7) | <input type="checkbox"/> |
| - Ha per oggetto sociale prevalente la produzione di energia da fonti rinnovabili (art. 4, co. 7) | <input type="checkbox"/> |
| - Ha caratteristiche di spin off o di start up universitario, o analoghe a quelle degli enti di ricerca, ovvero gestisce aziende agricole con funzioni didattiche (art. 4, co. 8) | <input type="checkbox"/> |
| - Produce un servizio di interesse generale a rete (di cui all'art. 3-bis del d.l. 138/2011) fuori dall'ambito territoriale di riferimento, con affidamento dei servizi, in corso e nuovi, tramite procedure ad evidenza pubblica (art. 4, co. 9-bis) | <input type="checkbox"/> |
| - Produce beni e servizi strettamente necessari per il perseguimento delle finalità istituzionali dell'ente (art. 4, co. 1) | <input type="checkbox"/> |
| - Produce un servizio di interesse generale (art. 4, co. 2, lett. a) | <input checked="" type="checkbox"/> |
| - Progetta e realizza un'opera pubblica sulla base di un accordo di programma fra amministrazioni pubbliche (art. 4, co. 2, lett. b) | <input type="checkbox"/> |
| - Realizza e gestisce un'opera pubblica ovvero organizza e gestisce un servizio di interesse generale attraverso un contratto di partenariato pubblico/privato (art. 4, co. 2, lett. c) | <input type="checkbox"/> |
| - Produce beni o servizi strumentali all'ente o agli enti pubblici partecipanti o alla svolgimento delle loro funzioni (art. 4, co. 2, lett. d) | <input type="checkbox"/> |
| - Svolge servizi di committenza (art. 4, co. 2, lett. e) | <input type="checkbox"/> |
| - Valorizza il patrimonio immobiliare dell'amministrazione partecipante (art. 4, co. 3) | <input type="checkbox"/> |
| - Svolge attività elettrica, anche con la realizzazione e la gestione degli impianti e delle reti eventualmente funzionali a queste attività (art. 24 co. 1 l.p. n. 27/2010) | <input type="checkbox"/> |
| - La partecipazione o la specifica attività da svolgere è prevista dalla normativa statale, regionale o provinciale (art. 24 co. 1 l.p. n. 27/2010). Norma di riferimento: | <input type="checkbox"/> |

Indicare le motivazioni della riconducibilità o meno ai vincoli di scopo di cui al co. 1 o ad una delle attività di cui ai commi 2 e 3, anche con riferimento alle società che svolgono le attività di cui ai commi 6, 7, 8:

Con riferimento allo "Stato della società", la situazione di inattività è dovuta alle modifiche normative degli ultimi anni riguardanti la gestione dei servizi pubblici locali, in particolare il servizio del ciclo dell'acqua. La normativa provinciale (L.P. 3/2006) prevede l'obbligatorietà della definizione degli ambiti territoriali ottimali sulla base dei quali i Comuni sono tenuti ad organizzare il ciclo dell'acqua e stabilisce precisi termini per la formulazione e la sottoscrizione della relativa intesa su proposta della Provincia autonoma di Trento. Si tratta di termini che il legislatore provinciale ha più volte prorogato nel corso degli anni, da ultimo fissati al 30 giugno 2020. Tutto ciò ha rallentato il processo che doveva portare all'attivazione della società, quale strumento per l'affidamento diretto con le modalità "in house" del servizio idrico (acquedotto e fognatura) dei Comuni soci. Detti termini saranno oggetto di ulteriore proroga sulla base degli accordi assunti con il Protocollo d'Intesa in materia di finanza locale per il 2020 sottoscritto lo scorso 8 novembre e come recentemente previsto dal Disegno di legge 11 novembre 2019, n. 36 (legge collegata alla manovra di bilancio provinciale 2020).

Con deliberazione consiliare n. 173 di data 10 dicembre 2018, il Consiglio comunale ha approvato il nuovo statuto della società per adeguarlo alle disposizioni del TUSP in materia di società in house e i patti parasociali per l'esercizio del controllo analogo congiunto.

Vi è la volontà di rendere operativa la società al più presto mediante l'affidamento in concessione, quantomeno da parte di alcuni dei soci, fra i quali il Comune di Riva del Garda, dei servizi di acquedotto e fognatura. Preliminarmente dovrà essere effettuato lo scorporo del ramo d'azienda di AGS spa che attualmente gestisce i servizi idrici per conto del Comune di Riva del Garda per essere conferito nella società. In esecuzione dell'art. 3, commi 27, 28 e 29 della legge 244/2007 il Consiglio comunale di Riva del Garda con la deliberazione n. 44 del 13 dicembre 2010 ha autorizzato il mantenimento della partecipazione posseduta dal Comune di Riva del Garda nella società AGI Srl in quanto: "La società è stata costituita quale forma organizzativa idonea per la gestione dei servizi pubblici locali da erogare per ambito territoriale sovracomunale, cui conferire unitamente agli altri enti locali fondatori (Comune di Arco e di Trento) o partecipanti (restanti Comuni del territorio d'ambito dell'Alto Garda e Ledro) la proprietà degli impianti, delle reti e delle altre dotazioni destinate all'esercizio dei servizi pubblici, quale società a capitale pubblico degli enti locali titolari dei relativi servizi, ai sensi e per gli effetti della L.P. 17.06.2004 n. 6 capo II° e artt. 60 e 68 del D.P.Reg. 01.02.2005 n. 3/L.

L'obiettivo degli Enti soci è quello di concentrare in un unico soggetto le proprie risorse e competenze nella gestione del ciclo idrico, al fine di rendere possibile una gestione più efficiente delle risorse idriche ed un'offerta di servizio di maggior qualità ai cittadini.

La società è quindi strumento per la produzione di un servizio di interesse generale; da qui l'autorizzabilità della partecipazione ai sensi dell'art. 3, comma 27, della legge n. 244/2007". La forma societaria rientra tra quelle previste dalla normativa vigente per lo svolgimento del servizio idrico e pertanto la partecipazione nella società è da ritenersi assolutamente strategica per le valutazioni in corso circa la futura gestione del servizio. Con nota di data 25 ottobre 2019 (prot. n. 38215), l'Amministrazione ha chiesto ai Comuni di Arco e di Nago-Torbole l'invio di un assenso formale circa la volontà di affidare il servizio idrico alla società sulla base della documentazione predisposta ed aggiornata nel frattempo dal gruppo di lavoro costituito dai funzionari dei tre Comuni interessati. I Comuni di Arco e di Nago-Torbole hanno confermato la volontà di affidare il servizio idrico alla società ed hanno manifestato la volontà di incontrarsi per concordare il riparto dei costi. E' quindi in previsione un incontro con le Amministrazioni interessate preordinato alla definizione delle modalità di riparto dei costi necessario per l'avvio della società.

(a): Inserire uno dei progressivi già indicati nelle schede di ricognizione (02.01; 02.02).

(b): Inserire la ragione sociale come indicata nelle schede di ricognizione (02.01; 02.02).

(c): Indicare il tipo di partecipazione distinguendo i casi in cui la società sia partecipata direttamente, indirettamente (tramite altra società/organismo), ovvero in parte direttamente e in parte indirettamente.

(d): Inserire l'attività come indicata nelle schede di ricognizione (02.01; 02.02).

03. REQUISITI TESTO UNICO DELLE SOCIETÀ A PARTECIPAZIONE PUBBLICA

03.02. Condizioni art. 20, co. 2

Compilare una scheda per ciascuna società

Progressivo società partecipata: (a)

Denominazione società partecipata: (b)

Tipo partecipazione: (c)

Indicare i seguenti dati con riferimento all'esercizio 2018:

| | |
|---------------------------------------|------|
| Numero medio dipendenti (e) | 0,00 |
| Numero amministratori | 1 |
| di cui nominati dall'Ente | 0 |
| Numero componenti organo di controllo | 0 |
| di cui nominati dall'Ente | 0 |

Nominato dall'Assemblea dei Soci formata da Enti pubblici

Importi in euro

| RISULTATO D'ESERCIZIO (g) | |
|---------------------------|-----------|
| 2018 | -2.499,00 |
| 2017 | -2.669,00 |
| 2016 | -2.089,00 |
| 2015 | -1.344,00 |
| 2014 | -1.874,00 |

Importi in euro

| | |
|---|------|
| Costo del personale (f) | 0,00 |
| Compensi amministratori | 0,00 |
| Compensi componenti organo di controllo | 0,00 |

Importi in euro

| FATTURATO | |
|-----------------|------|
| 2018 | 0,00 |
| 2017 | 0,00 |
| 2016 | 0,00 |
| FATTURATO MEDIO | 0,00 |

Sussistenza delle condizioni di cui all'art. 18, co. 3 bis 1, L.P. n.1/2005

- Partecipazione societaria che non può essere detenuta in conformità all'art. 24 L.P. n. 27/2010 (art.18 co. 3 bis 1, lett. a) ☐

La società è al momento inattiva. Sarà destinata a produrre un servizio di interesse generale.

Società priva di dipendenti o con numero di amministratori superiore a quello dei dipendenti, con esclusione delle società che hanno per oggetto sociale esclusivo la gestione delle partecipazioni societarie (art. 18 co. 3 bis 1, lett. b) ☒

La società è priva di dipendenti ed ha un amministratore che non percepisce alcun compenso salvo il rimborso di spese sostenute.

Svolgimento di attività analoghe o similari a quelle svolte da altre società partecipate o da enti pubblici strumentali (art. 18 co 3 bis 1, lett. c) ☒

Al momento esiste altra società che svolge attività analoghe

Indicare quali società/enti strumentali:

Alto Garda Servizi SpA. Prima dell'affidamento del servizio idrico integrato dovrà essere effettuato lo scorporo del ramo d'azienda di AGS spa che attualmente gestisce i servizi idrici per conto del Comune di Riva del Garda per essere conferito nella società.

Fatturato medio non superiore a 250.000 euro nel triennio precedente, fatta salva la possibilità di discostarsi motivatamente (art. 18 co. 3 bis 1, lett. d; art. 24 co. 4 L.P. n. 27/2010) ☒

La società è al momento inattiva, pertanto il fatturato è pari a zero.

Perdite in 4 dei 5 esercizi precedenti (per società che non gestiscono un servizio di interesse generale) (art.18 co. 3 bis 1, lett. e) ☒

Si rilevano perdite negli ultimi 5 esercizi imputabili ai costi di gestione che sono estremamente contenuti.

- Necessità di contenimento dei costi di funzionamento (art.18 co. 3 bis 1, lett. f) ☐

Non si rileva la necessità di contenere i costi in quanto l'organo amministrativo monocratico non percepisce alcun compenso, la società non dispone di personale alle proprie dipendenze e i costi di gestione sono estremamente contenuti.

- Necessità di aggregazione con altre società detenute in conformità all'art. 24 L.P. n. 27/2010 (art. 20, co.2, lett g) ☐

Non si rileva la necessità di aggregazione con altre società.

Indicare le motivazioni della sussistenza o meno delle condizioni di cui ai punti precedenti:

Azioni da intraprendere:

La società non è ancora operativa per tutte le motivazioni che sono state meglio indicate nella apposita sezione. Va sottolineata la volontà, ribadita anche di recente dai Comuni di Arco, Nago -Torbole e di Riva del Garda, di rendere operativa al più presto la società mediante l'affidamento in concessione dei servizi di acquedotto e fognatura. Per tali motivi si ritiene di prevedere al momento il mantenimento della partecipazione detenuta in Alto Garda Impianti Srl. Tale mantenimento andrà rivalutato con eventuale messa in liquidazione della società, qualora entro il 2020 i Comuni di Arco, Nago-Torbole e di Riva del Garda non deliberino formalmente l'affidamento in concessione dei servizi di acquedotto e di fognatura alla predetta società, in quanto la protratta inoperatività renderà a breve insostenibile il mantenimento senza un intervento di ricostituzione del capitale sociale destinato a scendere sotto il limite di legge. Ciò in ragione di quanto disposto dall'art. 14, comma 5, del TUSP e dell'art. 24, comma 3, della L.P. 27/2010.

(a): Inserire uno dei progressivi già indicati nelle schede di ricognizione (02.01; 02.02).

(b): Inserire la ragione sociale come indicata nelle schede di ricognizione (02.01; 02.02).

(c): Indicare il tipo di partecipazione distinguendo i casi in cui la società sia partecipata direttamente, indirettamente (tramite altra società/organismo), ovvero in parte direttamente e in parte indirettamente.

(e): Inserire il numero medio di dipendenti come da nota integrativa al bilancio.

(f): Inserire la voce B9 del Conto economico.

03. REQUISITI TESTO UNICO DELLE SOCIETÀ A PARTECIPAZIONE PUBBLICA

03.01. Finalità perseguite e attività ammesse (articoli 1, 4 e 26)

Compilare una scheda per ciascuna società

Progressivo società partecipata: Dir_7 e Ind_18 (a)

Denominazione società partecipata: Primiero Energia SpA (b)

Tipo partecipazione: sia diretta che indiretta (c)

Attività svolta:

La società ha per oggetto l'esercizio, in proprio o per conto terzi, sia in via diretta, sia attraverso società controllate o collegate, delle attività di produzione, acquisto, trasporto, distribuzione e vendita di energia idroelettrica nelle forme consentite dalla legge, costruzione e gestione di impianti di produzione elettrica da fonti rinnovabili e non, produzione, utilizzazione, acquisto, trasporto, distribuzione e vendita di energia elettrica e di calore, anche in forma combinata, costruzione e gestione di impianti di trasporto di energia elettrica e termica.

(d)

Indicare se la società:

- È a partecipazione pubblica di diritto singolare (art. 1 co. 4) ☒
- Rientra nell'Allegato "A" del d.lgs. n. 175/2016 (art. 26, co. 2) ☐
- Ha come oggetto esclusivo la gestione di fondi europei per conto dello Stato o delle Regioni, ovvero la realizzazione di progetti di ricerca finanziati dalle istituzioni dell'Unione Europea (art. 26, co. 2) ☐
- È stata esclusa, con deliberazione adottata ai sensi dell'art. 4 co. 9, secondo periodo, dall'applicazione totale o parziale delle disposizioni del medesimo articolo (solo per le società partecipate dalle Regioni/Prov. Aut.) ☐
- È destinataria dei provvedimenti di cui al d.lgs. n. 159/2011 (art. 26, co. 12-bis) ☐
- È autorizzata alla gestione delle case da gioco, ai sensi della legislazione vigente (art. 26, co. 12-sexies) ☐
- Qualora non sia stata selezionata alcuna delle opzioni indicate ai punti precedenti, indicare se la società:
- È costituita in attuazione dell'art. 34 del regolamento CE n. 13/2013 - Gruppi d'Azione Locale (art. 4, co. 6) ☐
- Ha per oggetto sociale prevalente la gestione di spazi fieristici e l'organizzazione di eventi fieristici (art. 4, co. 7) ☐
- Ha per oggetto sociale prevalente la realizzazione e la gestione di impianti di trasporto a fune per la mobilità turistico-sportiva in aree montane (art. 4, co. 7) ☐
- Ha per oggetto sociale prevalente la produzione di energia da fonti rinnovabili (art. 4, co. 7) ☒
- Ha caratteristiche di spin off o di start up universitario, o analoghe a quelle degli enti di ricerca, ovvero gestisce aziende agricole con funzioni didattiche (art. 4, co. 8) ☐
- Produce un servizio di interesse generale a rete (di cui all'art. 3-bis del d.l. 138/2011) fuori dall'ambito territoriale di riferimento, con affidamento dei servizi, in corso e nuovi, tramite procedure ad evidenza pubblica (art. 4, co. 9-bis) ☐
- Produce beni e servizi strettamente necessari per il perseguimento delle finalità istituzionali dell'ente (art. 4, co. 1) ☐
- Produce un servizio di interesse generale (art. 4, co. 2, lett. a) ☐
- Progetta e realizza un'opera pubblica sulla base di un accordo di programma fra amministrazioni pubbliche (art. 4, co. 2, lett. b) ☐
- Realizza e gestisce un'opera pubblica ovvero organizza e gestisce un servizio di interesse generale attraverso un contratto di partenariato pubblico/privato (art. 4, co. 2, lett. c) ☐
- Produce beni o servizi strumentali all'ente o agli enti pubblici partecipanti o alla svolgimento delle loro funzioni (art. 4, co. 2, lett. d) ☐
- Svolge servizi di committenza (art. 4, co. 2, lett. e) ☐
- Valorizza il patrimonio immobiliare dell'amministrazione partecipante (art. 4, co. 3) ☐
- Svolge attività elettrica, anche con la realizzazione e la gestione degli impianti e delle reti eventualmente funzionali a queste attività (art. 24 co. 1 l.p. n. 27/2010) ☐
- La partecipazione o la specifica attività da svolgere è prevista dalla normativa statale, regionale o provinciale (art. 24 co. 1 l.p. n. 27/2010). Norma di riferimento: art. 1 DPR 235/77 ☒

Indicare le motivazioni della riconducibilità o meno ai vincoli di scopo di cui al co. 1 o ad una delle attività di cui ai commi 2 e 3, anche con riferimento alle società che svolgono le attività di cui ai commi 6, 7, 8:

Con riferimento a "Riferimento normativo società di diritto singolare", si evidenzia che "In esecuzione dell'art. 3, commi 27, 28 e 29 della legge 244/2007 il Consiglio comunale di Riva del Garda con la deliberazione n. 44 del 13 dicembre 2010 ha autorizzato il mantenimento della partecipazione posseduta dal Comune di Riva del Garda nella società Primiero Energia SpA in quanto: "la società, sorta per gestire le centrali di produzione idroelettrica ubicate nel Primiero, cedute dall'ENEL alle autonomie a seguito di un lungo contenzioso tra l'ENEL e la Provincia di Trento, svolge un'attività di mercato che i Comuni sono abilitati, ex lege, ad esercitare a mezzo di società (art. 1 DPR 235/77). Da qui l'autorizzabilità della partecipazione ai sensi dell'art. 3, comma 27, della legge n. 244/2007.". L'art. 24, comma 1, della L.P. n. 27 del 2010 prevede che: "...Se la partecipazione o la specifica attività da svolgere sono previste dalla normativa statale, regionale o provinciale le condizioni dell'articolo 4, commi 1 e 2, del decreto legislativo n. 175 del 2016 si intendono rispettate."

(a): Inserire uno dei progressivi già indicati nelle schede di ricognizione (02.01; 02.02).

(b): Inserire la ragione sociale come indicata nelle schede di ricognizione (02.01; 02.02).

(c): Indicare il tipo di partecipazione distinguendo i casi in cui la società sia partecipata direttamente, indirettamente (tramite altra società/organismo), ovvero in parte direttamente e in parte indirettamente.

(d): Inserire l'attività come indicata nelle schede di ricognizione (02.01; 02.02).

03. REQUISITI TESTO UNICO DELLE SOCIETÀ A PARTECIPAZIONE PUBBLICA

03.02. Condizioni art. 20, co. 2

Compilare una scheda per ciascuna società

Progressivo società partecipata: Dir_7 e Ind_18 (a)

Denominazione società partecipata: Primiero Energia SpA (b)

Tipo partecipazione: sia diretta che indiretta (c)

Indicare i seguenti dati con riferimento all'esercizio 2018:

| | |
|---------------------------------------|-------|
| Numero medio dipendenti (e) | 25,00 |
| Numero amministratori | 5 |
| di cui nominati dall'Ente | 0 |
| Numero componenti organo di controllo | 3 |
| di cui nominati dall'Ente | 0 |

Importi in euro

| RISULTATO D'ESERCIZIO (g) | |
|---------------------------|--------------|
| 2018 | 4.702.971,00 |
| 2017 | 441.268,00 |
| 2016 | -713.071,00 |
| 2015 | 1.287.201,00 |
| 2014 | 5.688.164,00 |

Importi in euro

| | |
|---|--------------|
| Costo del personale (f) | 1.689.598,00 |
| Compensi amministratori | 104.550,00 |
| Compensi componenti organo di controllo | 36.119,00 |

Importi in euro

| FATTURATO | |
|-----------------|---------------|
| 2018 | 23.050.298,00 |
| 2017 | 17.142.618,00 |
| 2016 | 16.415.873,00 |
| FATTURATO MEDIO | 18.869.596,33 |

Sussistenza delle condizioni di cui all'art. 18, co. 3 bis 1, L.P. n.1/2005

- Partecipazione societaria che non può essere detenuta in conformità all'art. 24 L.P. n. 27/2010 (art.18 co. 3 bis 1, lett. a) ☐

La società, sorta per gestire le centrali di produzione idroelettrica ubicate nel Primiero, cedute dall'ENEL alle autonomie a seguito di un lungo contenzioso tra l'ENEL e la Provincia di Trento, svolge un'attività di mercato che i Comuni sono abilitati, ex lege, ad esercitare a mezzo di società (art. 1 DPR 235/77). L'art. 24, comma 1, della L.P. n. 27 del 2010 prevede che: "...Se la partecipazione o la specifica attività da svolgere sono previste dalla normativa statale, regionale o provinciale le condizioni dell'articolo 4, commi 1 e 2, del decreto legislativo n. 175 del 2016 si intendono rispettate."

- Società priva di dipendenti o con numero di amministratori superiore a quello dei dipendenti, con esclusione delle società che hanno per oggetto sociale esclusivo la gestione delle partecipazioni societarie (art. 18 co. 3 bis 1, lett. b) ☐

Il numero dei dipendenti è superiore al numero di amministratori.

- Svolgimento di attività analoghe o similari a quelle svolte da altre società partecipate o da enti pubblici strumentali (art. 18 co 3 bis 1, lett. c) ☐

Non sussistono altre società partecipate o enti pubblici strumentali che svolgano attività analoghe o similari

Indicare quali società/enti strumentali:

- Fatturato medio non superiore a 250.000 euro nel triennio precedente, fatta salva la possibilità di discostarsi motivatamente (art. 18 co. 3 bis 1, lett. d; art. 24 co. 4 L.P. n. 27/2010) ☐

Il fatturato medio, come sopra indicato, è ampiamente superiore al limite

- Perdite in 4 dei 5 esercizi precedenti (per società che non gestiscono un servizio di interesse generale) (art.18 co. 3 bis 1, lett. e) ☐

Si evidenzia che l'andamento della gestione della società degli ultimi anni è stato caratterizzato da una progressiva riduzione della produzione di energia elettrica. Nel 2016 per la prima volta si è registrata una perdita d'esercizio. Nel 2017 la società è tornata in utile anche grazie all'aumento del prezzo di mercato dell'energia venduta. L'assemblea dei soci ha deciso di destinare l'utile al fondo di riserva. Nel 2018 la società ha realizzato un ottimo risultato di esercizio, destinato in parte a dividendi ai soci. Il Comune di Riva del Garda riceverà 41.094 Euro a titolo di dividendi.

- Necessità di contenimento dei costi di funzionamento (art.18 co. 3 bis 1, lett. f) ☐

L'esigua partecipazione detenuta dal Comune non consente di imporre direttive vincolanti in ordine ai costi di funzionamento della società ed alle modalità organizzative della stessa.

- Necessità di aggregazione con altre società detenute in conformità all'art. 24 L.P. n. 27/2010 (art. 20, co.2, lett g) ☐

Non si rileva la necessità di aggregazione con altre società.

Indicare le motivazioni della sussistenza o meno delle condizioni di cui ai punti precedenti:

Nell'esercizio 2018, alla voce A5 del Conto economico sono iscritti "Contributi in conto esercizio" per un totale di Euro 56.855 (contro Euro 56.099 nell'esercizio 2017 ed Euro 56.292 nell'esercizio 2016) corrispondenti per Euro 55.818 alla quota dell'esercizio del contributo in conto capitale L.488/92 sulla centrale di Moline e per Euro 1.038 a contributi in conto esercizio tra cui si rilevano Euro 338 legati alla riduzione del costo di acquisto del carburante ad uso riscaldamento ai sensi della L. 488/98 art. 8 c.1, ed Euro 700 inerenti il programma alternanza scuola lavoro finanziato dalla Camera di Commercio.

Azioni da intraprendere:

Nessuna. Permangono inalterate le condizioni ed i presupposti per il mantenimento della partecipazione, già riconosciuta dal Consiglio comunale con la deliberazione n. 44 del 2010 ai sensi dell'art. 3, comma 27 e seg. della legge 244 del 2007, anche alla luce dell'art. 24 della L.P. 27/2010 (legge finanziaria 2011) e con la deliberazione n. 120 del 29 settembre 2017 avente ad oggetto la revisione straordinaria delle partecipazioni ex art. 7 co. 10 L.P. 29 dicembre 2016, n. 19 e art. 24, D.Lgs. 19 agosto 2016 n. 175, come modificato dal D.Lgs. 16 giugno 2017, n. 100 e con la deliberazione n. 176 di data 20 dicembre 2018 inerente la revisione periodica delle partecipazioni ex art. 20 del D.Lgs. 175/2016. Si rileva che nel corso degli ultimi anni, fatta eccezione per il 2016, la società ha ottenuto utili che hanno permesso agli azionisti, tra i quali il Comune di Riva del Garda, di realizzare un dividendo annuo proporzionale alla partecipazione al capitale sociale.

(a): Inserire uno dei progressivi già indicati nelle schede di ricognizione (02.01; 02.02).

(b): Inserire la ragione sociale come indicata nelle schede di ricognizione (02.01; 02.02).

(c): Indicare il tipo di partecipazione distinguendo i casi in cui la società sia partecipata direttamente, indirettamente (tramite altra società/organismo), ovvero in parte direttamente e in parte indirettamente.

(e): Inserire il numero medio di dipendenti come da nota integrativa al bilancio.

(f): Inserire la voce B9 del Conto economico.

(g): Inserire il risultato d'esercizio al netto delle imposte.

03. REQUISITI TESTO UNICO DELLE SOCIETÀ A PARTECIPAZIONE PUBBLICA

03.01. Finalità perseguite e attività ammesse (articoli 1, 4 e 26)

Compilare una scheda per ciascuna società

Progressivo società partecipata: 8 (a)

Denominazione società partecipata: Consorzio dei Comuni Trentini soc. coop. (b)

Tipo partecipazione: Diretta (c)

Attività svolta:

Attività di rappresentanza istituzionale, assistenza e servizio a favore degli Enti locali della Provincia autonoma di Trento

(d)

Indicare se la società:

- È a partecipazione pubblica di diritto singolare (art. 1 co. 4)

☐

- Rientra nell'Allegato "A" del d.lgs. n. 175/2016 (art. 26, co. 2)

☐

- Ha come oggetto esclusivo la gestione di fondi europei per conto dello Stato o delle Regioni, ovvero la realizzazione di progetti di ricerca finanziati dalle istituzioni dell'Unione Europea (art. 26, co. 2)

☐

- È stata esclusa, con deliberazione adottata ai sensi dell'art. 4 co. 9, secondo periodo, dall'applicazione totale o parziale delle disposizioni del medesimo articolo (solo per le società partecipate dalle Regioni/Prov. Aut.)

☐

- È destinataria dei provvedimenti di cui al d.lgs. n. 159/2011 (art. 26, co. 12-bis)

☐

- È autorizzata alla gestione delle case da gioco, ai sensi della legislazione vigente (art. 26, co. 12-sexies)

☐

Qualora non sia stata selezionata alcuna delle opzioni indicate ai punti precedenti, indicare se la società:

- È costituita in attuazione dell'art. 34 del regolamento CE n. 13/2013 - Gruppi d'Azione Locale (art. 4, co. 6)

☐

- Ha per oggetto sociale prevalente la gestione di spazi fieristici e l'organizzazione di eventi fieristici (art. 4, co. 7)

☐

- Ha per oggetto sociale prevalente la realizzazione e la gestione di impianti di trasporto a fune per la mobilità turistico-sportiva in aree montane (art. 4, co. 7)

☐

- Ha per oggetto sociale prevalente la produzione di energia da fonti rinnovabili (art. 4, co. 7)

☐

- Ha caratteristiche di spin off o di start up universitario, o analoghe a quelle degli enti di ricerca, ovvero gestisce aziende agricole con funzioni didattiche (art. 4, co. 8)

☐

- Produce un servizio di interesse generale a rete (di cui all'art. 3-bis del d.l. 138/2011) fuori dall'ambito territoriale di riferimento, con affidamento dei servizi, in corso e nuovi, tramite procedure ad evidenza pubblica (art. 4, co. 9-bis)

☐

- Produce beni e servizi strettamente necessari per il perseguimento delle finalità istituzionali dell'ente (art. 4, co. 1)

☒

- Produce un servizio di interesse generale (art. 4, co. 2, lett. a)

☐

- Progetta e realizza un'opera pubblica sulla base di un accordo di programma fra amministrazioni pubbliche (art. 4, co. 2, lett. b)

☐

- Realizza e gestisce un'opera pubblica ovvero organizza e gestisce un servizio di interesse generale attraverso un contratto di partenariato pubblico/privato (art. 4, co. 2, lett. c)

☐

- Produce beni o servizi strumentali all'ente o agli enti pubblici partecipanti o alla svolgimento delle loro funzioni (art. 4, co. 2, lett. d)

☒

- Svolge servizi di committenza (art. 4, co. 2, lett. e)

☐

- Valorizza il patrimonio immobiliare dell'amministrazione partecipante (art. 4, co. 3)

☐

- Svolge attività elettrica, anche con la realizzazione e la gestione degli impianti e delle reti eventualmente funzionali a queste attività (art. 24 co. 1 l.p. n. 27/2010)

☐

La partecipazione o la specifica attività da svolgere è prevista dalla normativa statale, regionale o provinciale (art. 24 co. 1 l.p. n. 27/2010). Norma di riferimento:

☐

Indicare le motivazioni della riconducibilità o meno ai vincoli di scopo di cui al co. 1 o ad una delle attività di cui ai commi 2 e 3, anche con riferimento alle società che svolgono le attività di cui ai commi 6, 7, 8:

La Società - soggetta al controllo analogo congiunto da parte di tutti i Comuni, Comunità e Consorzi BIM della Provincia - svolge attività di rappresentanza istituzionale a favore degli Enti locali della Provincia autonoma di Trento, anche quale articolazione provinciale dell'ANCI e dell'UNCCEM. Svolge, altresì, attività di supporto all'attività del Consiglio delle autonomie locali della provincia autonoma di Trento ai sensi della l.p. n. 7/2005 e nell'interesse degli Enti locali soci, ed attività di servizi a favore degli stessi, nei campi della consulenza giuridico-amministrativa, della formazione e gestione del personale, dell'innovazione e transizione al digitale, in regime in house providing. Per tali ragioni, la partecipazione alla Società è giudicata strettamente necessaria per il perseguimento delle finalità istituzionali dell'Ente.

(a): Inserire uno dei progressivi già indicati nelle schede di ricognizione (02.01; 02.02).

(b): Inserire la ragione sociale come indicata nelle schede di ricognizione (02.01; 02.02).

(c): Indicare il tipo di partecipazione distinguendo i casi in cui la società sia partecipata direttamente, indirettamente (tramite altra società/organismo), ovvero in parte direttamente e in parte indirettamente.

(d): Inserire l'attività come indicata nelle schede di ricognizione (02.01; 02.02).

03. REQUISITI TESTO UNICO DELLE SOCIETÀ A PARTECIPAZIONE PUBBLICA

03.02. Condizioni art. 20, co. 2

Compilare una scheda per ciascuna società

Progressivo società partecipata: Dir_8 (a)

Denominazione società partecipata: Consorzio dei Comuni Trentini soc. coop. (b)

Tipo partecipazione: Diretta (c)

Indicare i seguenti dati con riferimento all'esercizio 2018:

| | |
|---------------------------------------|-------|
| Numero medio dipendenti (e) | 25,00 |
| Numero amministratori (*) | 7 |
| di cui nominati dall'Ente | 0 |
| Numero componenti organo di controllo | 3 |
| di cui nominati dall'Ente | 0 |

(*) il numero dei componenti del Consiglio di amministrazione è stato ridotto a cinque, a decorrere dal primo rinnovo successivo all'approvazione della dGP n. 1514/2018, attuativa dell'art. 18 bis l.p. n. 1/2005 (24.7.2019). L'Ente locale non procede alla nomina diretta di alcun componente del Consiglio di amministrazione, ma, ai sensi dell'art. 27 co. 2 dello Statuto, tutti i consiglieri rappresentano, singolarmente e collettivamente, tutti i Soci.

| Importi in euro | |
|---------------------------|------------|
| RISULTATO D'ESERCIZIO (g) | |
| 2018 | 383.476,00 |
| 2017 | 339.479,00 |
| 2016 | 380.756,00 |
| 2015 | 178.915,00 |
| 2014 | 20.842,00 |

| Importi in euro | |
|---|--------------|
| Costo del personale (f) | 1.522.019,00 |
| Compensi amministratori | 66.000,00 |
| Compensi componenti organo di controllo | 16.982,00 |

| Importi in euro | |
|-----------------|--------------|
| FATTURATO | |
| 2018 | 3.906.831,00 |
| 2017 | 3.760.623,00 |
| 2016 | 3.750.093,00 |
| FATTURATO MEDIO | 3.805.849,00 |

Sussistenza delle condizioni di cui all'art. 18, co. 3 bis 1, L.P. n.1/2005

- Partecipazione societaria che non può essere detenuta in conformità all'art. 24 L.P. n. 27/2010 (art.18 co. 3 bis 1, lett. a) ☐

La Società svolge una funzione strettamente necessaria ed infungibile per il perseguimento delle finalità istituzionali dell'Ente, e non ricade nei presupposti di razionalizzazione di cui all'art. 18 co. 3 bis 1, l.p. n. 1/2005.

- Società priva di dipendenti o con numero di amministratori superiore a quello dei dipendenti, con esclusione delle società che hanno per oggetto sociale esclusivo la gestione delle partecipazioni societarie (art. 18 co. 3 bis 1, lett. b) ☐

Il numero dei dipendenti è di gran lunga superiore al numero degli amministratori

- Svolgimento di attività analoghe o similari a quelle svolte da altre società partecipate o da enti pubblici strumentali (art. 18 co 3 bis 1, lett. c) ☐

Non sussistono altre società partecipate o enti pubblici strumentali che svolgano attività analoghe o similari

- Fatturato medio non superiore a 250.000 euro nel triennio precedente, fatta salva la possibilità di discostarsi motivatamente (art. 18 co. 3 bis 1, lett. d; art. 24 co. 4 L.P. n. 27/2010) ☐

Il fatturato medio, come sopra indicato, è ampiamente superiore al limite

- Perdite in 4 dei 5 esercizi precedenti (per società che non gestiscono un servizio di interesse generale) (art.18 co. 3 bis 1, lett. e) ☐

Non sussiste la fattispecie.

- Necessità di contenimento dei costi di funzionamento (art.18 co. 3 bis 1, lett. f) ☐

- Necessità di aggregazione con altre società detenute in conformità all'art. 24 L.P. n. 27/2010 (art. 20, co.2, lett g) ☐

Non si rileva la necessità di aggregazione con altre società.

Indicare le motivazioni della sussistenza o meno delle condizioni di cui ai punti precedenti:

L'analisi degli indici sopra riportati non evidenzia criticità in relazione ai criteri individuati dall'art. 8 co 3 bis 1, lettere a), b), d) ed e), l.p. n. 1/2005.
Il fatturato sopra riportato include contributi in conto esercizio, stabilmente erogati alla Società per l'esercizio della sua attività istituzionale, i quali sono ritenuti per tale ragione significativi ai fini di valutare la "dimensione economica" dell'impresa (2018: Euro 2.387.945; 2017: Euro 2.560.823; 2016: Euro 2.381.682). In ogni caso, anche avendo riguardo ai soli ricavi delle vendite e delle prestazioni, il volume del fatturato conseguito dalla Società è superiore, in tutte le annualità di riferimento, alla soglia fissata dalla legge.
L'Ente locale non partecipa, inoltre, ad altre società che svolgano attività analoghe, e, avendo definito congiuntamente agli altri Enti che esercitano il controllo analogo congiunto sulla Società criteri idonei ad orientare l'attività sociale, non ravvisa la necessità di prescrivere ulteriori azioni di contenimento dei costi di funzionamento.

Azioni da intraprendere:

Nessuna. Permangono inalterate le condizioni ed i presupposti per il mantenimento della partecipazione, già riconosciuta dal Consiglio comunale con la deliberazione n. 44 del 2010 ai sensi dell'art. 3, comma 27 e seg. della legge 244 del 2007, anche alla luce dell'art. 24 della L.P. 27/2010 (legge finanziaria 2011) e con la deliberazione n. 120 del 29 settembre 2017 avente ad oggetto la revisione straordinaria delle partecipazioni ex art. 7 co. 10 L.P. 29 dicembre 2016, n. 19 e art. 24, D.Lgs. 19 agosto 2016 n. 175, come modificato dal D.Lgs. 16 giugno 2017, n. 100 e con la deliberazione n. 176 di data 20 dicembre 2018 inerente la revisione periodica delle partecipazioni ex art. 20 del D.Lgs. 175/2016.

(a): Inserire uno dei progressivi già indicati nelle schede di ricognizione (02.01; 02.02).

(b): Inserire la ragione sociale come indicata nelle schede di ricognizione (02.01; 02.02).

(c): Indicare il tipo di partecipazione distinguendo i casi in cui la società sia partecipata direttamente, indirettamente (tramite altra società/organismo), ovvero in parte direttamente e in parte indirettamente.

(e): Inserire il numero medio di dipendenti come da nota integrativa al bilancio.

(f): Inserire la voce B9 del Conto economico.

(g): Inserire il risultato d'esercizio al netto delle imposte.

03. REQUISITI TESTO UNICO DELLE SOCIETÀ A PARTECIPAZIONE PUBBLICA

03.01. Finalità perseguite e attività ammesse (articoli 1, 4 e 26)

Compilare una scheda per ciascuna società

Progressivo società partecipata: 9 (a)

Denominazione società partecipata: Gardascuola Società cooperativa Sociale (b)

Tipo partecipazione: Diretta (c)

Attività svolta:

La Cooperativa nell'intento di assicurare ai soci, tramite la gestione in forma associata dell'impresa, le migliori condizioni economiche, sociali e professionali nell'ambito delle leggi, dello statuto sociale e dell'eventuale regolamento interno, ha per scopo mutualistico: a) migliorare le conoscenze culturali e scolastiche dei soci; b) fornire loro servizi di istruzione, di formazione e di divulgazione culturale.

(d)

Indicare se la società:

- È a partecipazione pubblica di diritto singolare (art. 1 co. 4)

☐

- Rientra nell'Allegato "A" del d.lgs. n. 175/2016 (art. 26, co. 2)

☐

- Ha come oggetto esclusivo la gestione di fondi europei per conto dello Stato o delle Regioni, ovvero la realizzazione di progetti di ricerca finanziati dalle istituzioni dell'Unione Europea (art. 26, co. 2)

☐

- È stata esclusa, con deliberazione adottata ai sensi dell'art. 4 co. 9, secondo periodo, dall'applicazione totale o parziale delle disposizioni del medesimo articolo (solo per le società partecipate dalle Regioni/Prov. Aut.)

☐

- È destinataria dei provvedimenti di cui al d.lgs. n. 159/2011 (art. 26, co. 12-bis)

☐

- È autorizzata alla gestione delle case da gioco, ai sensi della legislazione vigente (art. 26, co. 12-sexies)

☐

Qualora non sia stata selezionata alcuna delle opzioni indicate ai punti precedenti, indicare se la società:

- È costituita in attuazione dell'art. 34 del regolamento CE n. 13/2013 - Gruppi d'Azione Locale (art. 4, co. 6)

☐

- Ha per oggetto sociale prevalente la gestione di spazi fieristici e l'organizzazione di eventi fieristici (art. 4, co. 7)

☐

- Ha per oggetto sociale prevalente la realizzazione e la gestione di impianti di trasporto a fune per la mobilità turistico-sportiva in aree montane (art. 4, co. 7)

☐

- Ha per oggetto sociale prevalente la produzione di energia da fonti rinnovabili (art. 4, co. 7)

☐

- Ha caratteristiche di spin off o di start up universitario, o analoghe a quelle degli enti di ricerca, ovvero gestisce aziende agricole con funzioni didattiche (art. 4, co. 8)

☐

- Produce un servizio di interesse generale a rete (di cui all'art. 3-bis del d.l. 138/2011) fuori dall'ambito territoriale di riferimento, con affidamento dei servizi, in corso e nuovi, tramite procedure ad evidenza pubblica (art. 4, co. 9-bis)

☐

- Produce beni e servizi strettamente necessari per il perseguimento delle finalità istituzionali dell'ente (art. 4, co. 1)

☐

- Produce un servizio di interesse generale (art. 4, co. 2, lett. a)

☒

- Progetta e realizza un'opera pubblica sulla base di un accordo di programma fra amministrazioni pubbliche (art. 4, co. 2, lett. b)

☐

- Realizza e gestisce un'opera pubblica ovvero organizza e gestisce un servizio di interesse generale attraverso un contratto di partenariato pubblico/privato (art. 4, co. 2, lett. c)

☐

- Produce beni o servizi strumentali all'ente o agli enti pubblici partecipanti o alla svolgimento delle loro funzioni (art. 4, co. 2, lett. d)

☐

- Svolge servizi di committenza (art. 4, co. 2, lett. e)

☐

- Valorizza il patrimonio immobiliare dell'amministrazione partecipante (art. 4, co. 3)

☐

- Svolge attività elettrica, anche con la realizzazione e la gestione degli impianti e delle reti eventualmente funzionali a queste attività (art. 24 co. 1 l.p. n. 27/2010)

☐

- La partecipazione o la specifica attività da svolgere è prevista dalla normativa statale, regionale o provinciale (art. 24 co. 1 l.p. n. 27/2010). Norma di riferimento:

☐

Indicare le motivazioni della riconducibilità o meno ai vincoli di scopo di cui al co. 1 o ad una delle attività di cui ai commi 2 e 3, anche con riferimento alle società che svolgono le attività di cui ai commi 6, 7, 8:

Con riferimento all' "Attività svolta dalla partecipata", si evidenzia quanto segue.
In esecuzione dell'art. 3, commi 27, 28 e 29 della legge 244/2007 il Consiglio comunale di Riva del Garda con la deliberazione n. 44 del 13 dicembre 2010 ha autorizzato il mantenimento della partecipazione posseduta dal Comune di Riva del Garda nella società Gardascuola in quanto: "La società cooperativa, alla quale il Comune partecipa con una quota sociale di valore simbolico, persegue, senza fini di lucro e in osservanza al principio mutualistico, finalità di interesse generale. Da qui l'apprezzamento dell'opportunità di contribuire all'iniziativa, da parte del Comune di Riva, appunto, tramite la partecipazione.
La cooperativa è una scuola paritaria che, svolgendo attività didattiche, progetti ed iniziative per gli alunni delle scuole elementari e medie ubicate presso l'Istituto Padre Monti di Arco, dell'Istituto Tecnico per il Turismo e del Liceo delle Scienze applicate sanitarie di Arco, amplia l'offerta formativa, educativa e professionale del territorio. Sicché - pur volendo prescindere dal risibile valore della partecipazione e della assenza di ulteriori oneri per l'amministrazione - risulta che le finalità di interesse generale perseguite rientrino tra quelle generali di spettanza dell'Amministrazione comunale; da qui l'autorizzabilità della partecipazione ai sensi dell'art. 3, comma 27, della legge n. 244/2007."

(a): Inserire uno dei progressivi già indicati nelle schede di ricognizione (02.01; 02.02).

(b): Inserire la ragione sociale come indicata nelle schede di ricognizione (02.01; 02.02).

(c): Indicare il tipo di partecipazione distinguendo i casi in cui la società sia partecipata direttamente, indirettamente (tramite altra società/organismo), ovvero in parte direttamente e in parte indirettamente.

(d): Inserire l'attività come indicata nelle schede di ricognizione (02.01; 02.02).

03. REQUISITI TESTO UNICO DELLE SOCIETÀ A PARTECIPAZIONE PUBBLICA

03.02. Condizioni art. 20, co. 2

Compilare una scheda per ciascuna società

Progressivo società partecipata: Dir_9 (a)

Denominazione società partecipata: Gardascuola Società Cooperativa Sociale (b)

Tipo partecipazione: Diretta (c)

Indicare i seguenti dati con riferimento all'esercizio 2018:

| | |
|---------------------------------------|-------|
| Numero medio dipendenti (e) | 53,00 |
| Numero amministratori | 9 |
| di cui nominati dall'Ente | 0 |
| Numero componenti organo di controllo | 3 |
| di cui nominati dall'Ente | 0 |

Importi in euro

| RISULTATO D'ESERCIZIO (g) | |
|---------------------------|-----------|
| 2018 | 77.280,00 |
| 2017 | 88.210,00 |
| 2016 | 1.219,00 |
| 2015 | 868,00 |
| 2014 | 3.167,00 |

Importi in euro

| | |
|---|--------------|
| Costo del personale (f) | 1.739.977,00 |
| Compensi amministratori | 0,00 |
| Compensi componenti organo di controllo | 6.599,00 |

Importi in euro

| FATTURATO | |
|-----------------|--------------|
| 2018 | 2.963.558,00 |
| 2017 | 2.736.095,00 |
| 2016 | 2.474.514,00 |
| FATTURATO MEDIO | 2.724.722,33 |

Sussistenza delle condizioni di cui all'art. 18, co. 3 bis 1, L.P. n.1/2005

- Partecipazione societaria che non può essere detenuta in conformità all'art. 24 L.P. n. 27/2010 (art.18 co. 3 bis 1, lett. a) ☐

La società produce un servizio di interesse generale (art. 4, co. 2, lett. a)

Società priva di dipendenti o con numero di amministratori superiore a quello dei dipendenti, con esclusione delle società che hanno per oggetto sociale esclusivo la gestione delle partecipazioni societarie (art. 18 co. 3 bis 1, lett. b) ☐

Il numero dei dipendenti è di gran lunga superiore al numero degli amministratori

Svolgimento di attività analoghe o simili a quelle svolte da altre società partecipate o da enti pubblici strumentali (art. 18 co 3 bis 1, lett. c) ☐

Non sussistono altre società partecipate o enti pubblici strumentali che svolgano attività analoghe o similari

- Fatturato medio non superiore a 250.000 euro nel triennio precedente, fatta salva la possibilità di discostarsi motivatamente (art. 18 co. 3 bis 1, lett. d; art. 24 co. 4 L.P. n. 27/2010) ☐

Il fatturato medio, come sopra indicato, è ampiamente superiore al limite

Perdite in 4 dei 5 esercizi precedenti (per società che non gestiscono un servizio di interesse generale) (art.18 co. 3 bis 1, lett. e) ☐

Non si rilevano perdite negli ultimi 5 esercizi

- Necessità di contenimento dei costi di funzionamento (art.18 co. 3 bis 1, lett. f) ☐

L'esigua partecipazione detenuta dal Comune non consente di imporre direttive vincolanti in ordine ai costi di funzionamento della società ed alle modalità organizzative della stessa.

- Necessità di aggregazione con altre società detenute in conformità all'art. 24 L.P. n. 27/2010 (art. 20, co.2, lett g) ☐

Non si rileva la necessità di aggregazione con altre società.

Indicare le motivazioni della sussistenza o meno delle condizioni di cui ai punti precedenti:

Nell'esercizio 2018 alla voce A5 del Conto economico del bilancio sono stati iscritti "contributi in conto esercizio per Euro 1.593.945 (contro Euro 1.453.006 nell'esercizio 2017 ed Euro 1.337.940 nell'esercizio 2016) , in quanto integrativi dei ricavi della gestione caratteristica e/o a riduzione dei costi ed oneri della gestione caratteristica.

Azioni da intraprendere:

Nessuna. Permangano inalterate le condizioni e i presupposti per il mantenimento di tale partecipazione, già riconosciuta dal Consiglio comunale con la deliberazione n. 44 del 2010 ai sensi dell'art. 3, comma 27 e seg. della legge 244 del 2007, anche alla luce dell'art. 24 della L.P. 27/2010 (legge finanziaria 2011), con la deliberazione n. 120 del 29 settembre 2017 avente ad oggetto la revisione straordinaria delle partecipazioni ex art. 7 co. 10 L.P. 29 dicembre 2016, n. 19 e art. 24, D.Lgs. 19 agosto 2016 n. 175, come modificato dal D.Lgs. 16 giugno 2017, n. 100 e con la deliberazione n. 176 di data 20 dicembre 2018 inerente la revisione periodica delle partecipazioni ex art. 20 del D.Lgs. 175/2016. IL valore risibile della partecipazione (0, 51%) e l'assenza di ulteriori oneri rispetto alla partecipazione a carico dell'Amministrazione, unitamente alle finalità di interesse generale perseguite, non rende necessario alcun programma di razionalizzazione.

(d): Inserire l'attività svolta come indicata nelle schede di ricognizione (02.01; 02.02).

(e): Inserire il numero medio di dipendenti come da nota integrativa al bilancio.

(f): Inserire la voce B9 del Conto economico.

(g): Inserire il risultato d'esercizio al netto delle imposte.

03. REQUISITI TESTO UNICO DELLE SOCIETÀ A PARTECIPAZIONE PUBBLICA

03.01. Finalità perseguite e attività ammesse (articoli 1, 4 e 26)

Compilare una scheda per ciascuna società

Progressivo società partecipata: 10 (a)

Denominazione società partecipata: Aeroporto Valerio Catullo di Verona Villafranca SpA (b)

Tipo partecipazione: Diretta (c)

Attività svolta:

La società ha per oggetto: sviluppo, progettazione, realizzazione, adeguamento, gestione, manutenzione ed uso degli impianti e delle infrastrutture per l'esercizio delle attività aeroportuali

(d)

Indicare se la società:

- È a partecipazione pubblica di diritto singolare (art. 1 co. 4)

☐

- Rientra nell'Allegato "A" del d.lgs. n. 175/2016 (art. 26, co. 2)

☐

- Ha come oggetto esclusivo la gestione di fondi europei per conto dello Stato o delle Regioni, ovvero la realizzazione di progetti di ricerca finanziati dalle istituzioni dell'Unione Europea (art. 26, co. 2)

☐

- È stata esclusa, con deliberazione adottata ai sensi dell'art. 4 co. 9, secondo periodo, dall'applicazione totale o parziale delle disposizioni del medesimo articolo (solo per le società partecipate dalle Regioni/Prov. Aut.)

☐

- È destinataria dei provvedimenti di cui al d.lgs. n. 159/2011 (art. 26, co. 12-bis)

☐

- È autorizzata alla gestione delle case da gioco, ai sensi della legislazione vigente (art. 26, co. 12-sexies)

☐

Qualora non sia stata selezionata alcuna delle opzioni indicate ai punti precedenti, indicare se la società:

- È costituita in attuazione dell'art. 34 del regolamento CE n. 13/2013 - Gruppi d'Azione Locale (art. 4, co. 6)

☐

- Ha per oggetto sociale prevalente la gestione di spazi fieristici e l'organizzazione di eventi fieristici (art. 4, co. 7)

☐

- Ha per oggetto sociale prevalente la realizzazione e la gestione di impianti di trasporto a fune per la mobilità turistico-sportiva in aree montane (art. 4, co. 7)

☐

- Ha per oggetto sociale prevalente la produzione di energia da fonti rinnovabili (art. 4, co. 7)

☐

- Ha caratteristiche di spin off o di start up universitario, o analoghe a quelle degli enti di ricerca, ovvero gestisce aziende agricole con funzioni didattiche (art. 4, co. 8)

☐

- Produce un servizio di interesse generale a rete (di cui all'art. 3-bis del d.l. 138/2011) fuori dall'ambito territoriale di riferimento, con affidamento dei servizi, in corso e nuovi, tramite procedure ad evidenza pubblica (art. 4, co. 9-bis)

☐

- Produce beni e servizi strettamente necessari per il perseguimento delle finalità istituzionali dell'ente (art. 4, co. 1)

☒

- Produce un servizio di interesse generale (art. 4, co. 2, lett. a)

☐

- Progetta e realizza un'opera pubblica sulla base di un accordo di programma fra amministrazioni pubbliche (art. 4, co. 2, lett. b)

☐

- Realizza e gestisce un'opera pubblica ovvero organizza e gestisce un servizio di interesse generale attraverso un contratto di partenariato pubblico/privato (art. 4, co. 2, lett. c)

☐

- Produce beni o servizi strumentali all'ente o agli enti pubblici partecipanti o alla svolgimento delle loro funzioni (art. 4, co. 2, lett. d)

☐

- Svolge servizi di committenza (art. 4, co. 2, lett. e)

☐

- Valorizza il patrimonio immobiliare dell'amministrazione partecipante (art. 4, co. 3)

☐

- Svolge attività elettrica, anche con la realizzazione e la gestione degli impianti e delle reti eventualmente funzionali a queste attività (art. 24 co. 1 l.p. n. 27/2010)

☐

- La partecipazione o la specifica attività da svolgere è prevista dalla normativa statale, regionale o provinciale (art. 24 co. 1 l.p. n. 27/2010). Norma di riferimento:

☐

Indicare le motivazioni della riconducibilità o meno ai vincoli di scopo di cui al co. 1 o ad una delle attività di cui ai commi 2 e 3, anche con riferimento alle società che svolgono le attività di cui ai commi 6, 7, 8:

Con la deliberazione n. 176 di data 20 dicembre 2018, il Consiglio comunale ha deliberato di procedere all'alienazione della società Aeroporto Valerio Catullo SpA. Si veda la relazione sullo stato di attuazione del piano di razionalizzazione.

(a): Inserire uno dei progressivi già indicati nelle schede di ricognizione (02.01; 02.02).

(b): Inserire la ragione sociale come indicata nelle schede di ricognizione (02.01; 02.02).

(c): Indicare il tipo di partecipazione distinguendo i casi in cui la società sia partecipata direttamente, indirettamente (tramite altra società/organismo), ovvero in parte direttamente e in parte indirettamente.

(d): Inserire l'attività come indicata nelle schede di ricognizione (02.01; 02.02).

03. REQUISITI TESTO UNICO DELLE SOCIETÀ A PARTECIPAZIONE PUBBLICA

03.02. Condizioni art. 20, co. 2

Compilare una scheda per ciascuna società

Progressivo società partecipata: Dir_10 (a)

Denominazione società partecipata: Aeroporto Valerio Catullo di Verona
Villafranca SpA (b)

Tipo partecipazione: Diretta (c)

Indicare i seguenti dati con riferimento all'esercizio 2018:

| | |
|---------------------------------------|--------|
| Numero medio dipendenti (e) | 129,00 |
| Numero amministratori | 9 |
| di cui nominati dall'Ente | 0 |
| Numero componenti organo di controllo | 5 |
| di cui nominati dall'Ente | 0 |

Importi in euro

| RISULTATO D'ESERCIZIO (g) | |
|---------------------------|---------------|
| 2018 | -6.903.430,00 |
| 2017 | 832.648,00 |
| 2016 | 195.174,00 |
| 2015 | 102.707,00 |
| 2014 | -8.769.320,00 |

Importi in euro

| | |
|---|--------------|
| Costo del personale (f) | 8.091.314,00 |
| Compensi amministratori | 165.116,00 |
| Compensi componenti organo di controllo | 81.800,00 |

Importi in euro

| FATTURATO | |
|-----------------|---------------|
| 2018 | 44.716.370,00 |
| 2017 | 42.246.107,00 |
| 2016 | 38.615.172,00 |
| FATTURATO MEDIO | 41.859.216,33 |

Sussistenza delle condizioni di cui all'art. 18, co. 3 bis 1, L.P. n.1/2005

- Partecipazione societaria che non può essere detenuta in conformità all'art. 24 L.P. n. 27/2010 (art.18 co. 3 bis 1, lett. a) ☐

La società produce beni e servizi strettamente necessari per il perseguimento delle finalità istituzionali dell'ente

Società priva di dipendenti o con numero di amministratori superiore a quello dei dipendenti, con esclusione delle società che hanno per oggetto sociale esclusivo la gestione delle partecipazioni societarie (art. 18 co. 3 bis 1, lett. b) ☐

Il numero dei dipendenti è di gran lunga superiore al numero degli amministratori

Svolgimento di attività analoghe o simili a quelle svolte da altre società partecipate o da enti pubblici strumentali (art. 18 co 3 bis 1, lett. c) ☐

Non sussistono altre società partecipate o enti pubblici strumentali che svolgano attività analoghe o simili

Fatturato medio non superiore a 250.000 euro nel triennio precedente, fatta salva la possibilità di discostarsi motivatamente (art. 18 co. 3 bis 1, lett. d; art. 24 co. 4 L.P. n. 27/2010) ☐

Il fatturato medio, come sopra indicato, è ampiamente superiore al limite

Perdite in 4 dei 5 esercizi precedenti (per società che non gestiscono un servizio di interesse generale) (art.18 co. 3 bis 1, lett. e) ☐

L'esercizio 2014 ha evidenziato una perdita di Euro 8.769.320. Nel corso degli esercizi 2015-2017 sono stati utilizzati utili d'esercizio a copertura della riserva legale e delle perdite degli esercizi precedenti. L'esercizio 2018 si chiude con un risultato netto pari a una perdita di 6,9 milioni di Euro.

- Necessità di contenimento dei costi di funzionamento (art.18 co. 3 bis 1, lett. f) ☐

L'esigua partecipazione detenuta dal Comune non consente di imporre direttive vincolanti in ordine ai costi di funzionamento della società ed alle modalità organizzative della stessa.

- Necessità di aggregazione con altre società detenute in conformità all'art. 24 L.P. n. 27/2010 (art. 20, co.2, lett g) ☐

Non si rileva la necessità di aggregazione con altre società.

Indicare le motivazioni della sussistenza o meno delle condizioni di cui ai punti precedenti:

Nel Bilancio 2018 alla voce A5 del Conto economico non sono stati iscritti "Contributi in conto esercizio". Nel Bilancio 2017 i Contributi in conto esercizio sono stati iscritti per Euro 16.200 contro Euro 18.484 nel Bilancio 2016.

Azioni da intraprendere:

Con la deliberazione n. 176 di data 20 dicembre 2018, il Consiglio comunale ha deliberato di procedere all'alienazione della società Aeroporto Valerio Catullo SpA. Si veda la relazione sullo stato di attuazione del piano di razionalizzazione.

(e): Inserire il numero medio di dipendenti come da nota integrativa al bilancio.

(f): Inserire la voce B9 del Conto economico.

(g): Inserire il risultato d'esercizio al netto delle imposte.

03. REQUISITI TESTO UNICO DELLE SOCIETÀ A PARTECIPAZIONE PUBBLICA

03.01. Finalità perseguite e attività ammesse (articoli 1, 4 e 26)

Compilare una scheda per ciascuna società

Progressivo società partecipata: 12 (a)

Denominazione società partecipata: FARMACIE COMUNALI SPA (b)

Tipo partecipazione: Diretta (c)

| | | |
|-------------------------|---|-----|
| Attività svolta: | <p>La società, costituita ai sensi dell'art. 9, comma 1, della Legge 2 aprile 1968, n. 475, poi sostituito dall'art. 10, della Legge 8 novembre 1991, n. 362 ha per oggetto:</p> <ul style="list-style-type: none">• la gestione delle farmacie comunali (19 in totale, di cui 10 per il Comune di Trento), comprendente la vendita di specialità medicinali, prodotti galenici, prodotti para-farmaceutici, omeopatici, prodotti affini ai farmaceutici, presidi medico-chirurgici, dispositivi medici, articoli sanitari, alimenti per la prima infanzia, prodotti dietetici speciali, complementi alimentari, prodotti apistici, integratori della dieta, prodotti di erboristeria, apparecchi medicali ed elettromedicali, cosmetici ed altri prodotti di cui è consentita la vendita in farmacia secondo le vigenti disposizioni di legge, la produzione di preparati galenici e officinali, di prodotti omeopatici ed erboristici, di preparati cosmetici e dietetici, di integratori alimentari e di prodotti affini e analoghi, nonché la prestazione di servizi utili al pubblico comprendenti, tra l'altro, la misurazione della pressione, il noleggio di apparecchi medicali e l'effettuazione di test di auto-diagnosi, secondo le norme che regolano il servizio farmaceutico;• la distribuzione all'ingrosso di prodotti e di articoli vari normalmente collegati con il servizio farmaceutico, nonché la prestazione di servizi complementari e di supporto all'attività commerciale;• l'attività di educazione socio-sanitaria rivolta al pubblico, anche attraverso incarichi o convenzioni con Aziende Sanitarie, Comuni, Istituti scolastici, altri enti pubblici e organismi di diritto privato. | (d) |
|-------------------------|---|-----|

Indicare se la società:

- | | |
|---|-------------------------------------|
| - È a partecipazione pubblica di diritto singolare (art. 1 co. 4) | <input checked="" type="checkbox"/> |
| - Rientra nell'Allegato "A" del d.lgs. n. 175/2016 (art. 26, co. 2) | <input type="checkbox"/> |
| - Ha come oggetto esclusivo la gestione di fondi europei per conto dello Stato o delle Regioni, ovvero la realizzazione di progetti di ricerca finanziati dalle istituzioni dell'Unione Europea (art. 26, co. 2) | <input type="checkbox"/> |
| - È stata esclusa, con deliberazione adottata ai sensi dell'art. 4 co. 9, secondo periodo, dall'applicazione totale o parziale delle disposizioni del medesimo articolo (solo per le società partecipate dalle Regioni/Prov. Aut.) | <input type="checkbox"/> |
| - È destinataria dei provvedimenti di cui al d.lgs. n. 159/2011 (art. 26, co. 12-bis) | <input type="checkbox"/> |
| - È autorizzata alla gestione delle case da gioco, ai sensi della legislazione vigente (art. 26, co. 12-sexies) | <input type="checkbox"/> |
| Qualora non sia stata selezionata alcuna delle opzioni indicate ai punti precedenti, indicare se la società: | |
| - È costituita in attuazione dell'art. 34 del regolamento CE n. 13/2013 - Gruppi d'Azione Locale (art. 4, co. 6) | <input type="checkbox"/> |
| - Ha per oggetto sociale prevalente la gestione di spazi fieristici e l'organizzazione di eventi fieristici (art. 4, co. 7) | <input type="checkbox"/> |
| - Ha per oggetto sociale prevalente la realizzazione e la gestione di impianti di trasporto a fune per la mobilità turistico-sportiva in aree montane (art. 4, co. 7) | <input type="checkbox"/> |
| - Ha per oggetto sociale prevalente la produzione di energia da fonti rinnovabili (art. 4, co. 7) | <input type="checkbox"/> |
| - Ha caratteristiche di spin off o di start up universitario, o analoghe a quelle degli enti di ricerca, ovvero gestisce aziende agricole con funzioni didattiche (art. 4, co. 8) | <input type="checkbox"/> |
| - Produce un servizio di interesse generale a rete (di cui all'art. 3-bis del d.l. 138/2011) fuori dall'ambito territoriale di riferimento, con affidamento dei servizi, in corso e nuovi, tramite procedure ad evidenza pubblica (art. 4, co. 9-bis) | <input type="checkbox"/> |
| - Produce beni e servizi strettamente necessari per il perseguimento delle finalità istituzionali dell'ente (art. 4, co. 1) | <input type="checkbox"/> |
| - Produce un servizio di interesse generale (art. 4, co. 2, lett. a) | <input checked="" type="checkbox"/> |
| - Progetta e realizza un'opera pubblica sulla base di un accordo di programma fra amministrazioni pubbliche (art. 4, co. 2, lett. b) | <input type="checkbox"/> |
| - Realizza e gestisce un'opera pubblica ovvero organizza e gestisce un servizio di interesse generale attraverso un contratto di partenariato pubblico/privato (art. 4, co. 2, lett. c) | <input type="checkbox"/> |
| - Produce beni o servizi strumentali all'ente o agli enti pubblici partecipanti o alla svolgimento delle loro funzioni (art. 4, co. 2, lett. d) | <input type="checkbox"/> |
| - Svolge servizi di committenza (art. 4, co. 2, lett. e) | <input type="checkbox"/> |
| - Valorizza il patrimonio immobiliare dell'amministrazione partecipante (art. 4, co. 3) | <input type="checkbox"/> |
| - Svolge attività elettrica, anche con la realizzazione e la gestione degli impianti e delle reti eventualmente funzionali a queste attività (art. 24 co. 1 l.p. n. 27/2010) | <input type="checkbox"/> |
| - La partecipazione o la specifica attività da svolgere è prevista dalla normativa statale, regionale o provinciale (art. 24 co. 1 l.p. n. 27/2010). Norma di riferimento: Legge 475/1968 e s.m. | <input checked="" type="checkbox"/> |

Indicare le motivazioni della riconducibilità o meno ai vincoli di scopo di cui al co. 1 o ad una delle attività di cui ai commi 2 e 3, anche con riferimento alle società che svolgono le attività di cui ai commi 6, 7, 8:

Con riferimento a "Riferimento normativo società di diritto singolare", si evidenzia che la società è stata costituita ai sensi dell'art. 9, comma 1, della Legge 2 aprile 1968, n. 475, poi sostituito dall'art. 10, della Legge 8 novembre 1991, n. 362. In esecuzione dell'art. 3, commi 27, 28 e 29 della legge 244/2007 il Consiglio comunale di Riva del Garda con la deliberazione n. 44 del 13 dicembre 2010 ha autorizzato il mantenimento della partecipazione posseduta dal Comune di Riva del Garda nella società Farmacie Comunali SpA in quanto: "La società svolge un servizio di interesse (economico) generale; inoltre sia la forma sia la partecipazione da parte dei Comuni sono previste dalla legge n. 475/1968 e s.m."

(a): Inserire uno dei progressivi già indicati nelle schede di ricognizione (02.01; 02.02).

(b): Inserire la ragione sociale come indicata nelle schede di ricognizione (02.01; 02.02).

(c): Indicare il tipo di partecipazione distinguendo i casi in cui la società sia partecipata direttamente, indirettamente (tramite altra società/organismo), ovvero in parte direttamente e in parte indirettamente.

(d): Inserire l'attività come indicata nelle schede di ricognizione (02.01; 02.02).

03. REQUISITI TESTO UNICO DELLE SOCIETÀ A PARTECIPAZIONE PUBBLICA

03.02. Condizioni art. 20, co. 2

Compilare una scheda per ciascuna società

Progressivo società partecipata: Dir_12 (a)

Denominazione società partecipata: FARMACIE COMUNALI SPA (b)

Tipo partecipazione: Diretta (c)

Indicare i seguenti dati con riferimento all'esercizio 2018:

| | |
|---------------------------------------|-------|
| Numero medio dipendenti (e) | 82,00 |
| Numero amministratori | 5 |
| di cui nominati dall'Ente | 0 |
| Numero componenti organo di controllo | 3 |
| di cui nominati dall'Ente | 0 |

Importi in euro

| RISULTATO D'ESERCIZIO (g) | |
|---------------------------|--------------|
| 2018 | 1.118.916,00 |
| 2017 | 1.132.550,00 |
| 2016 | 874.381,00 |
| 2015 | 756.792,00 |
| 2014 | 634.112,00 |

Importi in euro

| | |
|---|--------------|
| Costo del personale (f) | 3.955.464,00 |
| Compensi amministratori | 11.755,00 |
| Compensi componenti organo di controllo | 17.760,00 |

Importi in euro

| FATTURATO | |
|-----------------|---------------|
| 2018 | 22.666.818,00 |
| 2017 | 22.376.856,00 |
| 2016 | 21.820.430,00 |
| FATTURATO MEDIO | 22.288.034,67 |

Sussistenza delle condizioni di cui all'art. 18, co. 3 bis 1, L.P. n.1/2005

- Partecipazione societaria che non può essere detenuta in conformità all'art. 24 L.P. n. 27/2010 (art.18 co. 3 bis 1, lett. a) ☐

La società produce un servizio di interesse generale. Inoltre sia la forma sia la partecipazione da parte dei Comuni sono previste dalla legge n. 475/1968 e s.m

Società priva di dipendenti o con numero di amministratori superiore a quello dei dipendenti, con esclusione delle società che hanno per oggetto sociale esclusivo la gestione delle partecipazioni societarie (art. 18 co. 3 bis 1, lett. b) ☐

Il numero dei dipendenti è di gran lunga superiore al numero degli amministratori

Svolgimento di attività analoghe o similari a quelle svolte da altre società partecipate o da enti pubblici strumentali (art. 18 co 3 bis 1, lett. c) ☐

Non sussistono altre società partecipate o enti pubblici strumentali che svolgano attività analoghe o similari

Fatturato medio non superiore a 250.000 euro nel triennio precedente, fatta salva la possibilità di discostarsi motivatamente (art. 18 co. 3 bis 1, lett. d; art. 24 co. 4 L.P. n. 27/2010) ☐

Il fatturato medio, come sopra indicato, è ampiamente superiore al limite

Perdite in 4 dei 5 esercizi precedenti (per società che non gestiscono un servizio di interesse generale) (art.18 co. 3 bis 1, lett. e) ☐

Non ricorre la fattispecie.

- Necessità di contenimento dei costi di funzionamento (art.18 co. 3 bis 1, lett. f) ☐

I costi di funzionamento (organi societari) rispettano i limiti previsti dalla normativa provinciale di riferimento.

- Necessità di aggregazione con altre società detenute in conformità all'art. 24 L.P. n. 27/2010 (art. 20, co.2, lett g) ☐

Non si rileva la necessità di aggregazione con altre società.

Indicare le motivazioni della sussistenza o meno delle condizioni di cui ai punti precedenti:

Nel Bilancio 2018 alla voce A5 del Conto economico sono iscritti "Contributi in conto esercizio" per Euro 9.708 Euro (contro Euro 14.719 nell'esercizio 2017 ed Euro 1.648 nell'esercizio 2016). Con riferimento all'esercizio 2018 i contributi in conto esercizio riguardano i contributi ricevuti dalla Provincia autonoma di Trento per la certificazione "Family Audit" e per l'iniziativa "Ci stanno a cuore le donne" e le indennità di residenza ex legge 221/1968 per le farmacie rurali.

Azioni da intraprendere:

Nessuna. Permangono inalterate le condizioni e i presupposti per il mantenimento di tale partecipazione, già riconosciuta dal Consiglio comunale con la deliberazione n. 44 del 2010 ai sensi dell'art. 3, comma 27 e seg. della legge 244 del 2007, anche alla luce dell'art. 24 della L.P. 27/2010 (legge finanziaria 2011) e con la deliberazione n. 120 del 29 settembre 2017 avente ad oggetto la revisione straordinaria delle partecipazioni ex art. 7 co. 10 L.P. 29 dicembre 2016, n. 19 e art. 24, D.Lgs. 19 agosto 2016 n. 175, come modificato dal D.Lgs. 16 giugno 2017, n. 100 e con la deliberazione n. 176 di data 20 dicembre 2018 inerente la revisione periodica delle partecipazioni ex art. 20 del D.Lgs. 175/2016.

(e): Inserire il numero medio di dipendenti come da nota integrativa al bilancio.

(f): Inserire la voce B9 del Conto economico.

(g): Inserire il risultato d'esercizio al netto delle imposte.

03. REQUISITI TESTO UNICO DELLE SOCIETÀ A PARTECIPAZIONE PUBBLICA

03.01. Finalità perseguite e attività ammesse (articoli 1, 4 e 26)

Compilare una scheda per ciascuna società

Progressivo società partecipata: 13 (a)

Denominazione società partecipata: Ledro Energia Srl (b)

Tipo partecipazione: Indiretta (c)

Attività svolta:

La società ha per oggetto:
- produzione, trasporto, distribuzione e vendita di calore per uso industriale e domestico (come ad esempio cogenerazione e teleriscaldamento);
- produzione di energia elettrica, suo utilizzo, acquisto e/o vendita e/o trasporto nelle forme consentite dalla legge nonché dei servizi collegati al loro utilizzo, anche post contatore;
- produzione e vendita all'ingrosso e al dettaglio di pellets per riscaldamento;
- commercio di legnami e suoi derivati in genere;
- consulenza, assistenza, commercializzazione e vendita di impianti di teleriscaldamento, di condizionamento-raffrescamento, di sicurezza, di monitoraggio e di altri impianti attinenti al funzionamento delle abitazioni, uffici ed edifici, di qualsiasi natura;
- assunzione e gestione di agenzie e rappresentanze per la vendita dei prodotti e servizi in genere;
- costruzione e manutenzione di centrali di produzione, di conduttori principali e secondari per l'energia termica e per ogni altro tipo di energia, di cabine di trasformazione, di altri impianti e macchinari necessari;
...

(d)

Indicare se la società:

- È a partecipazione pubblica di diritto singolare (art. 1 co. 4) ☐
- Rientra nell'Allegato "A" del d.lgs. n. 175/2016 (art. 26, co. 2) ☐
- Ha come oggetto esclusivo la gestione di fondi europei per conto dello Stato o delle Regioni, ovvero la realizzazione di progetti di ricerca finanziati dalle istituzioni dell'Unione Europea (art. 26, co. 2) ☐
- È stata esclusa, con deliberazione adottata ai sensi dell'art. 4 co. 9, secondo periodo, dall'applicazione totale o parziale delle disposizioni del medesimo articolo (solo per le società partecipate dalle Regioni/Prov. Aut.) ☐
- È destinataria dei provvedimenti di cui al d.lgs. n. 159/2011 (art. 26, co. 12-bis) ☐
- È autorizzata alla gestione delle case da gioco, ai sensi della legislazione vigente (art. 26, co. 12-sexies) ☐
- Qualora non sia stata selezionata alcuna delle opzioni indicate ai punti precedenti, indicare se la società:
- È costituita in attuazione dell'art. 34 del regolamento CE n. 13/2013 - Gruppi d'Azione Locale (art. 4, co. 6) ☐
- Ha per oggetto sociale prevalente la gestione di spazi fieristici e l'organizzazione di eventi fieristici (art. 4, co. 7) ☐
- Ha per oggetto sociale prevalente la realizzazione e la gestione di impianti di trasporto a fune per la mobilità turistico-sportiva in aree montane (art. 4, co. 7) ☐
- Ha per oggetto sociale prevalente la produzione di energia da fonti rinnovabili (art. 4, co. 7) ☒
- Ha caratteristiche di spin off o di start up universitario, o analoghe a quelle degli enti di ricerca, ovvero gestisce aziende agricole con funzioni didattiche (art. 4, co. 8) ☐
- Produce un servizio di interesse generale a rete (di cui all'art. 3-bis del d.l. 138/2011) fuori dall'ambito territoriale di riferimento, con affidamento dei servizi, in corso e nuovi, tramite procedure ad evidenza pubblica (art. 4, co. 9-bis) ☐
- Produce beni e servizi strettamente necessari per il perseguimento delle finalità istituzionali dell'ente (art. 4, co. 1) ☐
- Produce un servizio di interesse generale (art. 4, co. 2, lett. a) ☐
- Progetta e realizza un'opera pubblica sulla base di un accordo di programma fra amministrazioni pubbliche (art. 4, co. 2, lett. b) ☐
- Realizza e gestisce un'opera pubblica ovvero organizza e gestisce un servizio di interesse generale attraverso un contratto di partenariato pubblico/privato (art. 4, co. 2, lett. c) ☐
- Produce beni o servizi strumentali all'ente o agli enti pubblici partecipanti o alla svolgimento delle loro funzioni (art. 4, co. 2, lett. d) ☐
- Svolge servizi di committenza (art. 4, co. 2, lett. e) ☐
- Valorizza il patrimonio immobiliare dell'amministrazione partecipante (art. 4, co. 3) ☐
- Svolge attività elettrica, anche con la realizzazione e la gestione degli impianti e delle reti eventualmente funzionali a queste attività (art. 24 co. 1 l.p. n. 27/2010) ☐
- La partecipazione o la specifica attività da svolgere è prevista dalla normativa statale, regionale o provinciale (art. 24 co. 1 l.p. n. 27/2010). Norma di riferimento: ☐

Indicare le motivazioni della riconducibilità o meno ai vincoli di scopo di cui al co. 1 o ad una delle attività di cui ai commi 2 e 3, anche con riferimento alle società che svolgono le attività di cui ai commi 6, 7, 8:

Si fa presente che la società è controllata direttamente da AGS SpA che ha emesso strumenti finanziari quotati in mercati regolamentati. La società è stata costituita nel 2014 ed ha realizzato un impianto di cogenerazione (produzione combinata di energia elettrica ed energia termica) con produzione di energia da fonti rinnovabili che utilizza biomassa legnosa, unitamente alla realizzazione di una rete del teleriscaldamento a servizio delle utenze pubbliche e private. Ed è in funzione una linea produttiva di pellet per il riscaldamento.

(a): Inserire uno dei progressivi già indicati nelle schede di ricognizione (02.01; 02.02).

(b): Inserire la ragione sociale come indicata nelle schede di ricognizione (02.01; 02.02).

(c): Indicare il tipo di partecipazione distinguendo i casi in cui la società sia partecipata direttamente, indirettamente (tramite altra società/organismo), ovvero in parte direttamente e in parte indirettamente.

(d): Inserire l'attività come indicata nelle schede di ricognizione (02.01; 02.02).

03. REQUISITI TESTO UNICO DELLE SOCIETÀ A PARTECIPAZIONE PUBBLICA

03.02. Condizioni art. 20, co. 2

Compilare una scheda per ciascuna società

Progressivo società partecipata: Ind_13 (a)

Denominazione società partecipata: Ledro Energia Srl (b)

Tipo partecipazione: Indiretta (c)

Indicare i seguenti dati con riferimento all'esercizio 2018:

| | |
|---------------------------------------|------|
| Numero medio dipendenti (e) | 2,00 |
| Numero amministratori | 1 |
| di cui nominati dall'Ente | 0 |
| Numero componenti organo di controllo | 0 |
| di cui nominati dall'Ente | 0 |

Importi in euro

| RISULTATO D'ESERCIZIO (g) | |
|---------------------------|-------------|
| 2018 | 64.709,00 |
| 2017 | -251.394,00 |
| 2016 | -192.846,00 |
| 2015 | -27.857,00 |
| 2014 | -2.408,00 |

| Importi in euro | |
|---|-----------|
| Costo del personale (f) | 82.378,00 |
| Compensi amministratori | 17.400,00 |
| Compensi componenti organo di controllo | 0,00 |

| Importi in euro | |
|-----------------|--------------|
| FATTURATO | |
| 2018 | 2.040.508,00 |
| 2017 | 644.404,00 |
| 2016 | 51.941,00 |
| FATTURATO MEDIO | 912.284,33 |

Sussistenza delle condizioni di cui all'art. 18, co. 3 bis 1, L.P. n.1/2005

- Partecipazione societaria che non può essere detenuta in conformità all'art. 24 L.P. n. 27/2010 (art.18 co. 3 bis 1, lett. a) ☐

Società priva di dipendenti o con numero di amministratori superiore a quello dei dipendenti, con esclusione delle società che hanno per oggetto sociale esclusivo la gestione delle partecipazioni societarie (art. 18 co. 3 bis 1, lett. b) ☐

Svolgimento di attività analoghe o simili a quelle svolte da altre società partecipate o da enti pubblici strumentali (art. 18 co 3 bis 1, lett. c) ☐

Fatturato medio non superiore a 250.000 euro nel triennio precedente, fatta salva la possibilità di discostarsi motivatamente (art. 18 co. 3 bis 1, lett. d; art. 24 co. 4 L.P. n. 27/2010) ☐

Perdite in 4 dei 5 esercizi precedenti (per società che non gestiscono un servizio di interesse generale) (art.18 co. 3 bis 1, lett. e) ☐

- Necessità di contenimento dei costi di funzionamento (art.18 co. 3 bis 1, lett. f) ☐

- Necessità di aggregazione con altre società detenute in conformità all'art. 24 L.P. n. 27/2010 (art. 20, co.2, lett g) ☐

Indicare le motivazioni della sussistenza o meno delle condizioni di cui ai punti precedenti:

Non sono stati iscritti Contributi in conto esercizio nei bilanci 2016-2018.

Azioni da intraprendere:

Si fa presente che la società è inclusa nella presente analisi a fini statistici in quanto la società è controllata direttamente da AGS SpA che ha emesso strumenti finanziari quotati in mercati regolamentati e pertanto le disposizioni del TUSP si applicano solo se espressamente previsto dalla legge ai sensi dell'art. 1, comma 5, del TUSP.

(e): Inserire il numero medio di dipendenti come da nota integrativa al bilancio.

(f): Inserire la voce B9 del Conto economico.

(g): Inserire il risultato d'esercizio al netto delle imposte.

03. REQUISITI TESTO UNICO DELLE SOCIETÀ A PARTECIPAZIONE PUBBLICA

03.01. Finalità perseguite e attività ammesse (articoli 1, 4 e 26)

Compilare una scheda per ciascuna società

Progressivo società partecipata: 14 (a)

Denominazione società partecipata: Alto Garda Power Srl (b)

Tipo partecipazione: Indiretta (c)

Attività svolta:

La società svolge le seguenti attività:
- costruzione, installazione ed esercizio di una centrale termoelettrica di cogenerazione, realizzata per soddisfare prevalentemente il fabbisogno energetico dei soci. La società potrà anche cedere a terzi l'eventuale energia elettrica e/o termica eccedente la destinazione primaria ovvero acquistare energia elettrica e/o termica di integrazione; ...

(d)

Indicare se la società:

- È a partecipazione pubblica di diritto singolare (art. 1 co. 4) ☐
- Rientra nell'Allegato "A" del d.lgs. n. 175/2016 (art. 26, co. 2) ☐
- Ha come oggetto esclusivo la gestione di fondi europei per conto dello Stato o delle Regioni, ovvero la realizzazione di progetti di ricerca finanziati dalle istituzioni dell'Unione Europea (art. 26, co. 2) ☐
- È stata esclusa, con deliberazione adottata ai sensi dell'art. 4 co. 9, secondo periodo, dall'applicazione totale o parziale delle disposizioni del medesimo articolo (solo per le società partecipate dalle Regioni/Prov. Aut.) ☐
- È destinataria dei provvedimenti di cui al d.lgs. n. 159/2011 (art. 26, co. 12-bis) ☐
- È autorizzata alla gestione delle case da gioco, ai sensi della legislazione vigente (art. 26, co. 12-sexies) ☐
- Qualora non sia stata selezionata alcuna delle opzioni indicate ai punti precedenti, indicare se la società:
- È costituita in attuazione dell'art. 34 del regolamento CE n. 13/2013 - Gruppi d'Azione Locale (art. 4, co. 6) ☐
- Ha per oggetto sociale prevalente la gestione di spazi fieristici e l'organizzazione di eventi fieristici (art. 4, co. 7) ☐
- Ha per oggetto sociale prevalente la realizzazione e la gestione di impianti di trasporto a fune per la mobilità turistico-sportiva in aree montane (art. 4, co. 7) ☐
- Ha per oggetto sociale prevalente la produzione di energia da fonti rinnovabili (art. 4, co. 7) ☒
- Ha caratteristiche di spin off o di start up universitario, o analoghe a quelle degli enti di ricerca, ovvero gestisce aziende agricole con funzioni didattiche (art. 4, co. 8) ☐
- Produce un servizio di interesse generale a rete (di cui all'art. 3-bis del d.l. 138/2011) fuori dall'ambito territoriale di riferimento, con affidamento dei servizi, in corso e nuovi, tramite procedure ad evidenza pubblica (art. 4, co. 9-bis) ☐
- Produce beni e servizi strettamente necessari per il perseguimento delle finalità istituzionali dell'ente (art. 4, co. 1) ☐
- Produce un servizio di interesse generale (art. 4, co. 2, lett. a) ☐
- Progetta e realizza un'opera pubblica sulla base di un accordo di programma fra amministrazioni pubbliche (art. 4, co. 2, lett. b) ☐
- Realizza e gestisce un'opera pubblica ovvero organizza e gestisce un servizio di interesse generale attraverso un contratto di partenariato pubblico/privato (art. 4, co. 2, lett. c) ☐
- Produce beni o servizi strumentali all'ente o agli enti pubblici partecipanti o alla svolgimento delle loro funzioni (art. 4, co. 2, lett. d) ☐
- Svolge servizi di committenza (art. 4, co. 2, lett. e) ☐
- Valorizza il patrimonio immobiliare dell'amministrazione partecipante (art. 4, co. 3) ☐
- Svolge attività elettrica, anche con la realizzazione e la gestione degli impianti e delle reti eventualmente funzionali a queste attività (art. 24 co. 1 l.p. n. 27/2010) ☐
- La partecipazione o la specifica attività da svolgere è prevista dalla normativa statale, regionale o provinciale (art. 24 co. 1 l.p. n. 27/2010). Norma di riferimento: ☐

Indicare le motivazioni della riconducibilità o meno ai vincoli di scopo di cui al co. 1 o ad una delle attività di cui ai commi 2 e 3, anche con riferimento alle società che svolgono le attività di cui ai commi 6, 7, 8:

La società Alto Garda Power S.r.l., società partecipata al 20% da AGS e all'80% da Cartiere del Garda SpA, con sede legale e operativa in Riva del Garda, fornisce ad AGS S.p.A. il calore necessario per la fornitura di teleriscaldamento ai clienti allacciati alla rete di Riva del Garda. La distribuzione di calore tramite rete di teleriscaldamento è effettuata nell'area di Riva del Garda e riguarda 280 clienti, principalmente condomini o attività alberghiere.

(a): Inserire uno dei progressivi già indicati nelle schede di ricognizione (02.01; 02.02).

(b): Inserire la ragione sociale come indicata nelle schede di ricognizione (02.01; 02.02).

(c): Indicare il tipo di partecipazione distinguendo i casi in cui la società sia partecipata direttamente, indirettamente (tramite altra società/organismo), ovvero in parte direttamente e in parte indirettamente.

(d): Inserire l'attività come indicata nelle schede di ricognizione (02.01; 02.02).

03. REQUISITI TESTO UNICO DELLE SOCIETÀ A PARTECIPAZIONE PUBBLICA

03.02. Condizioni art. 20, co. 2

Compilare una scheda per ciascuna società

Progressivo società partecipata: Ind_14 (a)

Denominazione società partecipata: Alto Garda Power Srl (b)

Tipo partecipazione: Indiretta (c)

Indicare i seguenti dati con riferimento all'esercizio 2018:

| | |
|---------------------------------------|------|
| Numero medio dipendenti (e) | 0,00 |
| Numero amministratori | 5 |
| di cui nominati dall'Ente | 0 |
| Numero componenti organo di controllo | 3 |
| di cui nominati dall'Ente | 0 |

Importi in euro

| RISULTATO D'ESERCIZIO (g) | |
|---------------------------|---------------|
| 2018 | 7.183.821,00 |
| 2017 | 10.518.923,00 |
| 2016 | 4.396.089,00 |
| 2015 | 2.663.164,00 |
| 2014 | 3.175.692,00 |

| Importi in euro | |
|---|-----------|
| Costo del personale (f) | 0,00 |
| Compensi amministratori | 0,00 |
| Compensi componenti organo di controllo | 25.000,00 |

| Importi in euro | |
|-----------------|---------------|
| FATTURATO | |
| 2018 | 53.014.553,00 |
| 2017 | 52.229.343,00 |
| 2016 | 41.410.137,00 |
| FATTURATO MEDIO | 48.884.677,67 |

Sussistenza delle condizioni di cui all'art. 18, co. 3 bis 1, L.P. n.1/2005

- Partecipazione societaria che non può essere detenuta in conformità all'art. 24 L.P. n. 27/2010 (art.18 co. 3 bis 1, lett. a) ☐

Non sussiste la fattispecie.

Società priva di dipendenti o con numero di amministratori superiore a quello dei dipendenti, con esclusione delle società che hanno per oggetto sociale esclusivo la gestione delle partecipazioni societarie (art. 18 co. 3 bis 1, lett. b) ☒

La società non ha personale alle proprie dipendenze, ma si avvale del personale della società controllante Cartiere del Garda SpA e l'organo amministrativo comunque non percepisce compensi.

- Svolgimento di attività analoghe o simili a quelle svolte da altre società partecipate o da enti pubblici strumentali (art. 18 co 3 bis 1, lett. c) ☐

Non sussiste la fattispecie.

- Fatturato medio non superiore a 250.000 euro nel triennio precedente, fatta salva la possibilità di discostarsi motivatamente (art. 18 co. 3 bis 1, lett. d; art. 24 co. 4 L.P. n. 27/2010) ☐

Il fatturato medio è ampiamente superiore al limite.

- Perdite in 4 dei 5 esercizi precedenti (per società che non gestiscono un servizio di interesse generale) (art.18 co. 3 bis 1, lett. e) ☐

Non sussiste la fattispecie.

- Necessità di contenimento dei costi di funzionamento (art.18 co. 3 bis 1, lett. f) ☐

Non sussiste la necessità del contenimento dei costi di funzionamento della società in quanto l'organo amministrativo non riceve compensi.

- Necessità di aggregazione con altre società detenute in conformità all'art. 24 L.P. n. 27/2010 (art. 20, co.2, lett g) ☐

Non sussiste la necessità di aggregazioni

Indicare le motivazioni della sussistenza o meno delle condizioni di cui ai punti precedenti:

Nel bilancio 2018 alla voce A5 del Conto economico sono stati iscritti "Contributi in conto esercizio" per Euro 25.000 (contro Euro 38.070 nell'esercizio 2017 ed Euro 16.385 nell'esercizio 2016).

Azioni da intraprendere:

Nessuna. La società non ha personale alle proprie dipendenze, ma si avvale tuttavia del personale della società controllante Cartiere del Garda SpA, comunque il Consiglio di amministrazione non percepisce compensi. Si consideri inoltre che la società distribuisce alla società Alto Garda Servizi SpA notevoli dividendi annui.

(e): Inserire il numero medio di dipendenti come da nota integrativa al bilancio.

(f): Inserire la voce B9 del Conto economico.

(g): Inserire il risultato d'esercizio al netto delle imposte.

03. REQUISITI TESTO UNICO DELLE SOCIETÀ A PARTECIPAZIONE PUBBLICA

03.01. Finalità perseguite e attività ammesse (articoli 1, 4 e 26)

Compilare una scheda per ciascuna società

Progressivo società partecipata: 15 (a)

Denominazione società partecipata: Dolomiti Energia SpA (b)

Tipo partecipazione: Indiretta (c)

Attività svolta:

La società svolge le seguenti attività:
- organizzazione dei mezzi tecnici, economici, finanziari ed umani per:
- l'acquisto e la vendita di energia elettrica, gas, acqua, calore, fluidi refrigeranti e prodotti combustibili ed energetici in genere;
- l'acquisto e la vendita di servizi connessi al servizio idrico integrato ed il servizio di illuminazione pubblica;
- l'assistenza e la consulenza attinenti i servizi energetici, al ciclo delle acque e dei rifiuti, nei confronti di chiunque;
- l'esercizio dei servizi collegati al ciclo di raccolta e smaltimento dei rifiuti;
- la commercializzazione, la vendita, l'installazione, e la manutenzione delle apparecchiature e degli impianti per la fruizione dei servizi erogati, la consulenza, la commercializzazione e la vendita di impianti di teleriscaldamento, di condizionamento-raffreddamento, di sicurezza, di monitoraggio e di altri impianti attinenti il funzionamento delle abitazioni, uffici ed edifici, di qualsiasi natura,...

(d)

Indicare se la società:

- È a partecipazione pubblica di diritto singolare (art. 1 co. 4) ☐
- Rientra nell'Allegato "A" del d.lgs. n. 175/2016 (art. 26, co. 2) ☐
- Ha come oggetto esclusivo la gestione di fondi europei per conto dello Stato o delle Regioni, ovvero la realizzazione di progetti di ricerca finanziati dalle istituzioni dell'Unione Europea (art. 26, co. 2) ☐
- È stata esclusa, con deliberazione adottata ai sensi dell'art. 4 co. 9, secondo periodo, dall'applicazione totale o parziale delle disposizioni del medesimo articolo (**solo per le società partecipate dalle Regioni/Prov. Aut.**) ☐
- È destinataria dei provvedimenti di cui al d.lgs. n. 159/2011 (art. 26, co. 12-bis) ☐
- È autorizzata alla gestione delle case da gioco, ai sensi della legislazione vigente (art. 26, co. 12-sexies) ☐
- Qualora non sia stata selezionata alcuna delle opzioni indicate ai punti precedenti, indicare se la società:**
- È costituita in attuazione dell'art. 34 del regolamento CE n. 13/2013 - Gruppi d'Azione Locale (art. 4, co. 6) ☐
- Ha per oggetto sociale prevalente la gestione di spazi fieristici e l'organizzazione di eventi fieristici (art. 4, co. 7) ☐
- Ha per oggetto sociale prevalente la realizzazione e la gestione di impianti di trasporto a fune per la mobilità turistico-sportiva in aree montane (art. 4, co. 7) ☐
- Ha per oggetto sociale prevalente la produzione di energia da fonti rinnovabili (art. 4, co. 7) ☐
- Ha caratteristiche di spin off o di start up universitario, o analoghe a quelle degli enti di ricerca, ovvero gestisce aziende agricole con funzioni didattiche (art. 4, co. 8) ☐
- Produce un servizio di interesse generale a rete (di cui all'art. 3-bis del d.l. 138/2011) fuori dall'ambito territoriale di riferimento, con affidamento dei servizi, in corso e nuovi, tramite procedure ad evidenza pubblica (art. 4, co. 9-bis) ☐
- Produce beni e servizi strettamente necessari per il perseguimento delle finalità istituzionali dell'ente (art. 4, co. 1) ☐
- Produce un servizio di interesse generale (art. 4, co. 2, lett. a) ☐
- Progetta e realizza un'opera pubblica sulla base di un accordo di programma fra amministrazioni pubbliche (art. 4, co. 2, lett. b) ☐
- Realizza e gestisce un'opera pubblica ovvero organizza e gestisce un servizio di interesse generale attraverso un contratto di partenariato pubblico/privato (art. 4, co. 2, lett. c) ☐
- Produce beni o servizi strumentali all'ente o agli enti pubblici partecipanti o alla svolgimento delle loro funzioni (art. 4, co. 2, lett. d) ☐
- Svolge servizi di committenza (art. 4, co. 2, lett. e) ☐
- Valorizza il patrimonio immobiliare dell'amministrazione partecipante (art. 4, co. 3) ☐
- Svolge attività elettrica, anche con la realizzazione e la gestione degli impianti e delle reti eventualmente funzionali a queste attività (art. 24 co. 1 l.p. n. 27/2010) ☒
- La partecipazione o la specifica attività da svolgere è prevista dalla normativa statale, regionale o provinciale (art. 24 co. 1 l.p. n. 27/2010). Norma di riferimento: ☐

Indicare le motivazioni della riconducibilità o meno ai vincoli di scopo di cui al co. 1 o ad una delle attività di cui ai commi 2 e 3, anche con riferimento alle società che svolgono le attività di cui ai commi 6, 7, 8:

Ai sensi dell'art. 24, comma 1 della L.P. 27/2010 se la partecipazione o la specifica attività da svolgere sono previste dalla normativa statale, regionale o provinciale le condizioni dell'art. 4, commi 1 e 2, del decreto legislativo n. 175 del 2016 si intendono rispettate. Inoltre, lo stesso comma dispone letteralmente "Sono consentite comunque le società partecipate dalla Provincia e dagli enti locali che, ai sensi del decreto del Presidente della Repubblica 26 marzo 1977, n. 235 (Norme di attuazione dello Statuto speciale della regione Trentino - Alto Adige in materia di energia) svolgono attività elettriche, anche con la realizzazione e la gestione degli impianti e delle reti eventualmente funzionali a questa attività". La società ha emesso un prestito obbligazionario che è quotato alla Borsa Irlandese sul mercato regolamentato Main Securities Market. La società distribuisce dividendi alla controllata Alto Garda Servizi SpA tutti gli anni.

(a): Inserire uno dei progressivi già indicati nelle schede di ricognizione (02.01; 02.02).

(b): Inserire la ragione sociale come indicata nelle schede di ricognizione (02.01; 02.02).

(c): Indicare il tipo di partecipazione distinguendo i casi in cui la società sia partecipata direttamente, indirettamente (tramite altra società/organismo), ovvero in parte direttamente e in parte indirettamente.

(d): Inserire l'attività come indicata nelle schede di ricognizione (02.01; 02.02).

03. REQUISITI TESTO UNICO DELLE SOCIETÀ A PARTECIPAZIONE PUBBLICA

03.02. Condizioni art. 20, co. 2

Compilare una scheda per ciascuna società

Progressivo società partecipata: Ind_15 (a)

Denominazione società partecipata: Dolomiti Energia SpA (b)

Tipo partecipazione: Indiretta (c)

Indicare i seguenti dati con riferimento all'esercizio 2018:

| | |
|---------------------------------------|--------|
| Numero medio dipendenti (e) | 169,00 |
| Numero amministratori | 8 |
| di cui nominati dall'Ente | 0 |
| Numero componenti organo di controllo | 3 |
| di cui nominati dall'Ente | 0 |

Importi in euro

| RISULTATO D'ESERCIZIO (g) | |
|---------------------------|---------------|
| 2018 | 12.321.659,00 |
| 2017 | 18.570.382,00 |
| 2016 | 26.927.406,00 |
| 2015 | 19.603.894,00 |
| 2014 | 12.452.379,00 |

Importi in euro

| | |
|---|--------------|
| Costo del personale (f) | 7.686.000,00 |
| Compensi amministratori | 146.000,00 |
| Compensi componenti organo di controllo | 41.000,00 |

Importi in euro

| FATTURATO | |
|-----------------|----------------|
| 2018 | 878.280.827,00 |
| 2017 | 925.111.494,00 |
| 2016 | 895.896.283,00 |
| FATTURATO MEDIO | 899.762.868,00 |

Sussistenza delle condizioni di cui all'art. 18, co. 3 bis 1, L.P. n.1/2005

- Partecipazione societaria che non può essere detenuta in conformità all'art. 24 L.P. n. 27/2010 (art.18 co. 3 bis 1, lett. a) ☐

Non ricorre la fattispecie.

- Società priva di dipendenti o con numero di amministratori superiore a quello dei dipendenti, con esclusione delle società che hanno per oggetto sociale esclusivo la gestione delle partecipazioni societarie (art. 18 co. 3 bis 1, lett. b) ☐

Non ricorre la fattispecie.

- Svolgimento di attività analoghe o simili a quelle svolte da altre società partecipate o da enti pubblici strumentali (art. 18 co 3 bis 1, lett. c) ☐

Non ricorre la fattispecie.

- Fatturato medio non superiore a 250.000 euro nel triennio precedente, fatta salva la possibilità di discostarsi motivatamente (art. 18 co. 3 bis 1, lett. d; art. 24 co. 4 L.P. n. 27/2010) ☐

Il fatturato medio è ampiamente superiore al limite.

- Perdite in 4 dei 5 esercizi precedenti (per società che non gestiscono un servizio di interesse generale) (art.18 co. 3 bis 1, lett. e) ☐

Non ricorre la fattispecie.

- Necessità di contenimento dei costi di funzionamento (art.18 co. 3 bis 1, lett. f) ☐

L'esigua partecipazione detenuta indirettamente dal Comune non consente di imporre direttive vincolanti in ordine ai costi di funzionamento della società ed alle modalità organizzative della stessa.

- Necessità di aggregazione con altre società detenute in conformità all'art. 24 L.P. n. 27/2010 (art. 20, co.2, lett g) ☐

Non ricorre la fattispecie.

Indicare le motivazioni della sussistenza o meno delle condizioni di cui ai punti precedenti:

Nel Bilancio 2018 sono iscritti "Contributi in conto esercizio" per Euro 231.000 (contro Euro 477.000 nel Bilancio 2017) e si riferiscono al contributo per canone RAI riconosciuto alla società a copertura dei costi sostenuti per le attività di fatturazione del canone RAI e riscossione verso i contribuenti.

Azioni da intraprendere:

Nessuna, anche in considerazione del fatto che la società è quotata e distribuisce dividendi alla controllata Alto Garda Servizi SpA tutti gli anni e ai sensi dell'art. 24, comma 1 della L.P. 27/2010 se la partecipazione o la specifica attività da svolgere sono previste dalla normativa statale, regionale o provinciale le condizioni dell'art. 4, commi 1 e 2, del decreto legislativo n. 175 del 2016 si intendono rispettate. Inoltre, lo stesso comma dispone letteralmente "Sono consentite comunque le società partecipate dalla Provincia e dagli enti locali che, ai sensi del decreto del Presidente della Repubblica 26 marzo 1977, n. 235 (Norme di attuazione dello Statuto speciale della regione Trentino - Alto Adige in materia di energia) svolgono attività elettriche, anche con la realizzazione e la gestione degli impianti e delle reti eventualmente funzionali a questa attività"

(e): Inserire il numero medio di dipendenti come da nota integrativa al bilancio.

(f): Inserire la voce B9 del Conto economico.

(g): Inserire il risultato d'esercizio al netto delle imposte.

03. REQUISITI TESTO UNICO DELLE SOCIETÀ A PARTECIPAZIONE PUBBLICA

03.01. Finalità perseguite e attività ammesse (articoli 1, 4 e 26)

Compilare una scheda per ciascuna società

Progressivo società partecipata: 16 (a)

Denominazione società partecipata: Set Distribuzione SpA (b)

Tipo partecipazione: Indiretta (c)

Attività svolta:

La società ha per oggetto l'esercizio dell'attività di distribuzione di energia elettrica. La società, essendosi resa acquirente, in attuazione di quanto previsto dagli artt. 18, comma 2, lett. a) della legge provinciale 20 marzo 2000 n. 3 e 13 bis della legge provinciale 22 marzo 2001, n. 3, aggiunto dall'art. 16 della legge provinciale 15 dicembre 2004, n. 10, degli impianti di distribuzione dell'energia elettrica ubicati nel territorio della Provincia di Trento, già posseduti dall'Enel SpA, esercita in particolare, ai sensi e per gli effetti degli articoli 10 e 13 del D.P.R. 26 marzo 1977, n. 235, ed in conformità alle previsioni dell'art. 18, comma 2, lett. b) della legge provinciale 20 marzo 2000, n. 3, il servizio pubblico di distribuzione di energia elettrica nell'ambito del territorio della Provincia di Trento, con la modalità e secondo le previsioni dell'articolo 13, comma 4, della legge provinciale 22 marzo 2001, n. 3.

(d)

Indicare se la società:

- È a partecipazione pubblica di diritto singolare (art. 1 co. 4)

☐

- Rientra nell'Allegato "A" del d.lgs. n. 175/2016 (art. 26, co. 2)

☐

- Ha come oggetto esclusivo la gestione di fondi europei per conto dello Stato o delle Regioni, ovvero la realizzazione di progetti di ricerca finanziati dalle istituzioni dell'Unione Europea (art. 26, co. 2)

☐

- È stata esclusa, con deliberazione adottata ai sensi dell'art. 4 co. 9, secondo periodo, dall'applicazione totale o parziale delle disposizioni del medesimo articolo (solo per le società partecipate dalle Regioni/Prov. Aut.)

☐

- È destinataria dei provvedimenti di cui al d.lgs. n. 159/2011 (art. 26, co. 12-bis)

☐

- È autorizzata alla gestione delle case da gioco, ai sensi della legislazione vigente (art. 26, co. 12-sexies)

☐

Qualora non sia stata selezionata alcuna delle opzioni indicate ai punti precedenti, indicare se la società:

- È costituita in attuazione dell'art. 34 del regolamento CE n. 13/2013 - Gruppi d'Azione Locale (art. 4, co. 6)

☐

- Ha per oggetto sociale prevalente la gestione di spazi fieristici e l'organizzazione di eventi fieristici (art. 4, co. 7)

☐

- Ha per oggetto sociale prevalente la realizzazione e la gestione di impianti di trasporto a fune per la mobilità turistico-sportiva in aree montane (art. 4, co. 7)

☐

- Ha per oggetto sociale prevalente la produzione di energia da fonti rinnovabili (art. 4, co. 7)

☐

- Ha caratteristiche di spin off o di start up universitario, o analoghe a quelle degli enti di ricerca, ovvero gestisce aziende agricole con funzioni didattiche (art. 4, co. 8)

☐

- Produce un servizio di interesse generale a rete (di cui all'art. 3-bis del d.l. 138/2011) fuori dall'ambito territoriale di riferimento, con affidamento dei servizi, in corso e nuovi, tramite procedure ad evidenza pubblica (art. 4, co. 9-bis)

☐

- Produce beni e servizi strettamente necessari per il perseguimento delle finalità istituzionali dell'ente (art. 4, co. 1)

☒

- Produce un servizio di interesse generale (art. 4, co. 2, lett. a)

☐

- Progetta e realizza un'opera pubblica sulla base di un accordo di programma fra amministrazioni pubbliche (art. 4, co. 2, lett. b)

☐

- Realizza e gestisce un'opera pubblica ovvero organizza e gestisce un servizio di interesse generale attraverso un contratto di partenariato pubblico/privato (art. 4, co. 2, lett. c)

☐

- Produce beni o servizi strumentali all'ente o agli enti pubblici partecipanti o alla svolgimento delle loro funzioni (art. 4, co. 2, lett. d)

☐

- Svolge servizi di committenza (art. 4, co. 2, lett. e)

☐

- Valorizza il patrimonio immobiliare dell'amministrazione partecipante (art. 4, co. 3)

☐

- Svolge attività elettrica, anche con la realizzazione e la gestione degli impianti e delle reti eventualmente funzionali a queste attività (art. 24 co. 1 l.p. n. 27/2010)

☒

La partecipazione o la specifica attività da svolgere è prevista dalla normativa statale, regionale o provinciale (art. 24 co. 1 l.p. n. 27/2010). Norma di riferimento:

☐

Indicare le motivazioni della riconducibilità o meno ai vincoli di scopo di cui al co. 1 o ad una delle attività di cui ai commi 2 e 3, anche con riferimento alle società che svolgono le attività di cui ai commi 6, 7, 8:

La Società svolge attività di distribuzione dell'energia elettrica sul territorio della Provincia autonoma di Trento. L'esercizio dell'attività elettrica da parte degli Enti locali trentini, anche attraverso società di capitali, è espressamente consentita dal D.P.R. n. 235/1977, e la detenzione di partecipazioni in società che operino nel settore in discorso è prevista dall'art. 24 co.1 l.p. n. 27/2010. In particolare, la detenzione di una partecipazione in SET s.p.a., attraverso il Consorzio dei Comuni Trentini, è funzionale a rappresentare, in seno al principale distributore di energia elettrica sul territorio provinciale, gli orientamenti degli Enti locali nel loro complesso. La società ha emesso un prestito obbligazionario quotato presso l'Irish Stock Exchange.

(a): Inserire uno dei progressivi già indicati nelle schede di ricognizione (02.01; 02.02).

(b): Inserire la ragione sociale come indicata nelle schede di ricognizione (02.01; 02.02).

(c): Indicare il tipo di partecipazione distinguendo i casi in cui la società sia partecipata direttamente, indirettamente (tramite altra società/organismo), ovvero in parte direttamente e in parte indirettamente.

(d): Inserire l'attività come indicata nelle schede di ricognizione (02.01; 02.02).

03. REQUISITI TESTO UNICO DELLE SOCIETÀ A PARTECIPAZIONE PUBBLICA

03.02. Condizioni art. 20, co. 2

Compilare una scheda per ciascuna società

Progressivo società partecipata: Ind_16 (a)

Denominazione società partecipata: Set Distribuzione SpA (b)

Tipo partecipazione: Indiretta (c)

Indicare i seguenti dati con riferimento all'esercizio 2018:

| | |
|---------------------------------------|--------|
| Numero medio dipendenti (e) | 276,00 |
| Numero amministratori | 6 |
| di cui nominati dall'Ente | 0 |
| Numero componenti organo di controllo | 3 |
| di cui nominati dall'Ente | 0 |

| RISULTATO D'ESERCIZIO (g) | |
|---------------------------|---------------|
| 2018 | 20.154.000,00 |
| 2017 | 14.594.000,00 |
| 2016 | 10.696.000,00 |
| 2015 | 12.082.000,00 |
| 2014 | 21.741.574,00 |

| Importi in euro | |
|---|---------------|
| Costo del personale (f) | 11.621.000,00 |
| Compensi amministratori | 121.000,00 |
| Compensi componenti organo di controllo | 35.000,00 |

| Importi in euro | |
|-----------------|----------------|
| FATTURATO | |
| 2018 | 121.212.000,00 |
| 2017 | 109.996.000,00 |
| 2016 | 97.827.000,00 |
| FATTURATO MEDIO | 109.678.333,33 |

Sussistenza delle condizioni di cui all'art. 18, co. 3 bis 1, L.P. n.1/2005

- Partecipazione societaria che non può essere detenuta in conformità all'art. 24 L.P. n. 27/2010 (art.18 co. 3 bis 1, lett. a) ☐

Non ricorre la fattispecie.

- Società priva di dipendenti o con numero di amministratori superiore a quello dei dipendenti, con esclusione delle società che hanno per oggetto sociale esclusivo la gestione delle partecipazioni societarie (art. 18 co. 3 bis 1, lett. b) ☐

Non ricorre la fattispecie.

- Svolgimento di attività analoghe o similari a quelle svolte da altre società partecipate o da enti pubblici strumentali (art. 18 co 3 bis 1, lett. c) ☐

Non ricorre la fattispecie.

Indicare quali società/enti strumentali:

- Fatturato medio non superiore a 250.000 euro nel triennio precedente, fatta salva la possibilità di discostarsi motivatamente (art. 18 co. 3 bis 1, lett. d; art. 24 co. 4 L.P. n. 27/2010) ☐

Il fatturato medio è ampiamente superiore al limite.

- Perdite in 4 dei 5 esercizi precedenti (per società che non gestiscono un servizio di interesse generale) (art.18 co. 3 bis 1, lett. e) ☐

Non ricorre la fattispecie.

- Necessità di contenimento dei costi di funzionamento (art.18 co. 3 bis 1, lett. f) ☐

L'esigua partecipazione detenuta indirettamente dal Comune non consente di imporre direttive vincolanti in ordine ai costi di funzionamento della società ed alle modalità organizzative della stessa.

- Necessità di aggregazione con altre società detenute in conformità all'art. 24 L.P. n. 27/2010 (art. 20, co.2, lett g) ☐

Non ricorre la fattispecie.

Indicare le motivazioni della sussistenza o meno delle condizioni di cui ai punti precedenti:

Nel Bilancio 2016 alla voce A5 del Conto economico sono iscritti Contributi in conto esercizio per Euro 14.272.238. L'analisi degli indici sopra riportati non evidenzia criticità in relazione ai criteri individuati dall'art. 8 co 3 bis 1, lettere a), b), d) ed e), l.p. n. 1/2005.

L'Ente locale partecipa ad altra società (AGS SpA) che svolge attività analoghe, ma al momento non ravvisa la necessità di prescrivere azioni di aggregazioni o azioni di contenimento dei costi di funzionamento, anche in considerazione che tutti gli anni vengono distribuiti dividendi a favore della controllata AGS SpA.

Azioni da intraprendere:

Nessuna. L'esercizio dell'attività elettrica da parte degli Enti locali trentini, anche attraverso società di capitali, è espressamente consentita dal D.P.R. n. 235/1977, e la detenzione di partecipazioni in società che operino nel settore in discorso è prevista dall'art. 24 co.1 l.p. n. 27/2010. In particolare, la detenzione di una partecipazione in SET s.p.a., attraverso il Consorzio dei Comuni Trentini, è funzionale a rappresentare, in seno al principale distributore di energia elettrica sul territorio provinciale, gli orientamenti degli Enti locali nel loro complesso. La società ha emesso un prestito obbligazionario quotato presso l'Irish Stock Exchange.

(e): Inserire il numero medio di dipendenti come da nota integrativa al bilancio.

(f): Inserire la voce B9 del Conto economico.

(g): Inserire il risultato d'esercizio al netto delle imposte.

03. REQUISITI TESTO UNICO DELLE SOCIETÀ A PARTECIPAZIONE PUBBLICA

03.01. Finalità perseguite e attività ammesse (articoli 1, 4 e 26)

Compilare una scheda per ciascuna società

Progressivo società partecipata: 17 (a)

Denominazione società partecipata: Dolomiti Energia Holding SpA (b)

Tipo partecipazione: Indiretta (c)

Attività svolta: La società opera principalmente nella gestione di partecipazioni societarie ed in via marginale nella produzione di energia da fonte idroelettrica. (d)

Indicare se la società:

- È a partecipazione pubblica di diritto singolare (art. 1 co. 4) ☐

- Rientra nell'Allegato "A" del d.lgs. n. 175/2016 (art. 26, co. 2) ☐

- Ha come oggetto esclusivo la gestione di fondi europei per conto dello Stato o delle Regioni, ovvero la realizzazione di progetti di ricerca finanziati dalle istituzioni dell'Unione Europea (art. 26, co. 2) ☐

- È stata esclusa, con deliberazione adottata ai sensi dell'art. 4 co. 9, secondo periodo, dall'applicazione totale o parziale delle disposizioni del medesimo articolo (solo per le società partecipate dalle Regioni/Prov. Aut.) ☐

- È destinataria dei provvedimenti di cui al d.lgs. n. 159/2011 (art. 26, co. 12-bis) ☐

- È autorizzata alla gestione delle case da gioco, ai sensi della legislazione vigente (art. 26, co. 12-sexies) ☐

Qualora non sia stata selezionata alcuna delle opzioni indicate ai punti precedenti, indicare se la società:

- È costituita in attuazione dell'art. 34 del regolamento CE n. 13/2013 - Gruppi d'Azione Locale (art. 4, co. 6) ☐

- Ha per oggetto sociale prevalente la gestione di spazi fieristici e l'organizzazione di eventi fieristici (art. 4, co. 7) ☐

- Ha per oggetto sociale prevalente la realizzazione e la gestione di impianti di trasporto a fune per la mobilità turistico-sportiva in aree montane (art. 4, co. 7) ☐

- Ha per oggetto sociale prevalente la produzione di energia da fonti rinnovabili (art. 4, co. 7) ☐

- Ha caratteristiche di spin off o di start up universitario, o analoghe a quelle degli enti di ricerca, ovvero gestisce aziende agricole con funzioni didattiche (art. 4, co. 8) ☐

- Produce un servizio di interesse generale a rete (di cui all'art. 3-bis del d.l. 138/2011) fuori dall'ambito territoriale di riferimento, con affidamento dei servizi, in corso e nuovi, tramite procedure ad evidenza pubblica (art. 4, co. 9-bis) ☐

- Produce beni e servizi strettamente necessari per il perseguimento delle finalità istituzionali dell'ente (art. 4, co. 1) ☐

- Produce un servizio di interesse generale (art. 4, co. 2, lett. a) ☐

- Progetta e realizza un'opera pubblica sulla base di un accordo di programma fra amministrazioni pubbliche (art. 4, co. 2, lett. b) ☐

- Realizza e gestisce un'opera pubblica ovvero organizza e gestisce un servizio di interesse generale attraverso un contratto di partenariato pubblico/privato (art. 4, co. 2, lett. c) ☐

- Produce beni o servizi strumentali all'ente o agli enti pubblici partecipanti o alla svolgimento delle loro funzioni (art. 4, co. 2, lett. d) ☐

- Svolge servizi di committenza (art. 4, co. 2, lett. e) ☐

- Valorizza il patrimonio immobiliare dell'amministrazione partecipante (art. 4, co. 3) ☐

- Svolge attività elettrica, anche con la realizzazione e la gestione degli impianti e delle reti eventualmente funzionali a queste attività (art. 24 co. 1 l.p. n. 27/2010) ☒

La partecipazione o la specifica attività da svolgere è prevista dalla normativa statale, regionale o provinciale (art. 24 co. 1 l.p. n. 27/2010). Norma di riferimento: ☐

Indicare le motivazioni della riconducibilità o meno ai vincoli di scopo di cui al co. 1 o ad una delle attività di cui ai commi 2 e 3, anche con riferimento alle società che svolgono le attività di cui ai commi 6, 7, 8:

Ai sensi dell'art. 24, comma 1 della L.P. 27/2010 se la partecipazione o la specifica attività da svolgere sono previste dalla normativa statale, regionale o provinciale le condizioni dell'art. 4, commi 1 e 2, del decreto legislativo n. 175 del 2016 si intendono rispettate. Inoltre, lo stesso comma dispone letteralmente "Sono consentite comunque le società partecipate dalla Provincia e dagli enti locali che, ai sensi del decreto del Presidente della Repubblica 26 marzo 1977, n. 235 (Norme di attuazione dello Statuto speciale della regione Trentino - Alto Adige in materia di energia) svolgono attività elettriche, anche con la realizzazione e la gestione degli impianti e delle reti eventualmente funzionali a questa attività". La società ha emesso un prestito obbligazionario che è quotato presso la borsa irlandese. La società DH SpA fornisce ad AGS SpA tutta una serie di servizi informatici e amministrativi/commerciali che permettono un considerevole contenimento dei costi.

(a): Inserire uno dei progressivi già indicati nelle schede di ricognizione (02.01; 02.02).

(b): Inserire la ragione sociale come indicata nelle schede di ricognizione (02.01; 02.02).

(c): Indicare il tipo di partecipazione distinguendo i casi in cui la società sia partecipata direttamente, indirettamente (tramite altra società/organismo), ovvero in parte direttamente e in parte indirettamente.

(d): Inserire l'attività come indicata nelle schede di ricognizione (02.01; 02.02).

03. REQUISITI TESTO UNICO DELLE SOCIETÀ A PARTECIPAZIONE PUBBLICA

03.02. Condizioni art. 20, co. 2

Compilare una scheda per ciascuna società

Progressivo società partecipata: Ind_17 (a)

Denominazione società partecipata: Dolomiti Energia Holding SpA (b)

Tipo partecipazione: Indiretta (c)

Indicare i seguenti dati con riferimento all'esercizio 2018:

| | |
|---------------------------------------|----------|
| Numero medio dipendenti (e) | 1.345,00 |
| Numero amministratori | 12 |
| di cui nominati dall'Ente | 0 |
| Numero componenti organo di controllo | 3 |
| di cui nominati dall'Ente | 0 |

Importi in euro

| RISULTATO D'ESERCIZIO (g) | |
|---------------------------|---------------|
| 2018 | 40.623.148,00 |
| 2017 | 51.507.553,00 |
| 2016 | 46.710.985,00 |
| 2015 | 35.017.098,00 |
| 2014 | 67.917.158,00 |

| Importi in euro | |
|---|---------------|
| Costo del personale (f) | 11.089.000,00 |
| Compensi amministratori | 396.000,00 |
| Compensi componenti organo di controllo | 88.000,00 |

Importi in euro

| FATTURATO# | |
|-----------------|---------------|
| 2018 | 86.281.848,00 |
| 2017 | 96.916.434,00 |
| 2016 | 41.315.568,00 |
| FATTURATO MEDIO | 74.837.950,00 |

Sussistenza delle condizioni di cui all'art. 18, co. 3 bis 1, L.P. n.1/2005

- Partecipazione societaria che non può essere detenuta in conformità all'art. 24 L.P. n. 27/2010 (art.18 co. 3 bis 1, lett. a) ☐

Non ricorre la fattispecie

- Società priva di dipendenti o con numero di amministratori superiore a quello dei dipendenti, con esclusione delle società che hanno per oggetto sociale esclusivo la gestione delle partecipazioni societarie (art. 18 co. 3 bis 1, lett. b) ☐

Non ricorre la fattispecie

- Svolgimento di attività analoghe o similari a quelle svolte da altre società partecipate o da enti pubblici strumentali (art. 18 co 3 bis 1, lett. c) ☐

Non ricorre la fattispecie

- Fatturato medio non superiore a 250.000 euro nel triennio precedente, fatta salva la possibilità di discostarsi motivatamente (art. 18 co. 3 bis 1, lett. d; art. 24 co. 4 L.P. n. 27/2010) ☐

Il fatturato medio è ampiamente superiore al limite.

- Perdite in 4 dei 5 esercizi precedenti (per società che non gestiscono un servizio di interesse generale) (art.18 co. 3 bis 1, lett. e) ☐

Non ricorre la fattispecie

- Necessità di contenimento dei costi di funzionamento (art.18 co. 3 bis 1, lett. f) ☐

L'esigua partecipazione detenuta indirettamente dal Comune non consente di imporre direttive vincolanti in ordine ai costi di funzionamento della società ed alle modalità organizzative della stessa.

- Necessità di aggregazione con altre società detenute in conformità all'art. 24 L.P. n. 27/2010 (art. 20, co.2, lett g) ☐

Non ricorre la fattispecie

Indicare le motivazioni della sussistenza o meno delle condizioni di cui ai punti precedenti:

In coerenza alle indicazioni emanate dal MEF, con riferimento alle "holding" i dati del fatturato sono stati integrati con gli importi iscritti nella voce "Proventi e oneri da Partecipazioni" e precisamente: Euro 45.004.447 relativi all'esercizio 2018 (Euro 54.099.824 dell'esercizio 2017 ed Euro 50.814.258 dell'esercizio 2016) e nella voce "Proventi finanziari" e precisamente: Euro 4.447.599 dell'esercizio 2018 (Euro 4.992.695 dell'esercizio 2017 ed Euro 4.874.804 dell'esercizio 2016) del conto economico.

Azioni da intraprendere:

Nessuna. Ai sensi dell'art. 24, comma 1 della L.P. 27/2010 se la partecipazione o la specifica attività da svolgere sono previste dalla normativa statale, regionale o provinciale le condizioni dell'art. 4, commi 1 e 2, del decreto legislativo n. 175 del 2016 si intendono rispettate. Inoltre, lo stesso comma dispone letteralmente "Sono consentite comunque le società partecipate dalla Provincia e dagli enti locali che, ai sensi del decreto del Presidente della Repubblica 26 marzo 1977, n. 235 (Norme di attuazione dello Statuto speciale della regione Trentino - Alto Adige in materia di energia) svolgono attività elettriche, anche con la realizzazione e la gestione degli impianti e delle reti eventualmente funzionali a questa attività". La società ha emesso un prestito obbligazionario che è quotato presso la borsa irlandese. La società DH SpA fornisce ad AGS SpA tutta una serie di servizi informatici e amministrativi/commerciali che permettono un considerevole contenimento dei costi. La società inoltre distribuisce dividendi tutti gli anni a favore di AGS SpA.

(e): Inserire il numero medio di dipendenti come da nota integrativa al bilancio.

(f): Inserire la voce B9 del Conto economico.

(g): Inserire il risultato d'esercizio al netto delle imposte.

03. REQUISITI TESTO UNICO DELLE SOCIETÀ A PARTECIPAZIONE PUBBLICA

03.01. Finalità perseguite e attività ammesse (articoli 1, 4 e 26)

Compilare una scheda per ciascuna società

Progressivo società partecipata: 19 (a)

Denominazione società partecipata: Distretto Tecnologico Trentino Società consortile a r.l. (b)

Tipo partecipazione: Indiretta (c)

Attività svolta:

La società non persegue finalità di lucro e ha lo scopo di intraprendere iniziative idonee allo sviluppo, nella Provincia Autonoma di Trento, di un distretto nel settore delle tecnologie per l'edilizia sostenibile, delle fonti rinnovabili e della gestione del territorio. Per distretto tecnologico si intende l'ambito geografico e socio-economico, nella specie costituito dalla Provincia di Trento, in cui viene attivata una strategia di rafforzamento delle attività di ricerca e di sviluppo nel settore delle tecnologie per l'edilizia sostenibile, fonti rinnovabili e gestione del territorio, nonché di accelerazione dell'insediamento e della crescita delle iniziative imprenditoriali afferenti il medesimo settore.

(d)

Indicare se la società:

- È a partecipazione pubblica di diritto singolare (art. 1 co. 4)

☐

- Rientra nell'Allegato "A" del d.lgs. n. 175/2016 (art. 26, co. 2)

☐

- Ha come oggetto esclusivo la gestione di fondi europei per conto dello Stato o delle Regioni, ovvero la realizzazione di progetti di ricerca finanziati dalle istituzioni dell'Unione Europea (art. 26, co. 2)

☐

- È stata esclusa, con deliberazione adottata ai sensi dell'art. 4 co. 9, secondo periodo, dall'applicazione totale o parziale delle disposizioni del medesimo articolo (solo per le società partecipate dalle Regioni/Prov. Aut.)

☐

- È destinataria dei provvedimenti di cui al d.lgs. n. 159/2011 (art. 26, co. 12-bis)

☐

- È autorizzata alla gestione delle case da gioco, ai sensi della legislazione vigente (art. 26, co. 12-sexies)

☐

Qualora non sia stata selezionata alcuna delle opzioni indicate ai punti precedenti, indicare se la società:

- È costituita in attuazione dell'art. 34 del regolamento CE n. 13/2013 - Gruppi d'Azione Locale (art. 4, co. 6)

☐

- Ha per oggetto sociale prevalente la gestione di spazi fieristici e l'organizzazione di eventi fieristici (art. 4, co. 7)

☐

- Ha per oggetto sociale prevalente la realizzazione e la gestione di impianti di trasporto a fune per la mobilità turistico-sportiva in aree montane (art. 4, co. 7)

☐

- Ha per oggetto sociale prevalente la produzione di energia da fonti rinnovabili (art. 4, co. 7)

☐

- Ha caratteristiche di spin off o di start up universitario, o analoghe a quelle degli enti di ricerca, ovvero gestisce aziende agricole con funzioni didattiche (art. 4, co. 8)

☐

- Produce un servizio di interesse generale a rete (di cui all'art. 3-bis del d.l. 138/2011) fuori dall'ambito territoriale di riferimento, con affidamento dei servizi, in corso e nuovi, tramite procedure ad evidenza pubblica (art. 4, co. 9-bis)

☐

- Produce beni e servizi strettamente necessari per il perseguimento delle finalità istituzionali dell'ente (art. 4, co. 1)

☐

- Produce un servizio di interesse generale (art. 4, co. 2, lett. a)

☐

- Progetta e realizza un'opera pubblica sulla base di un accordo di programma fra amministrazioni pubbliche (art. 4, co. 2, lett. b)

☐

- Realizza e gestisce un'opera pubblica ovvero organizza e gestisce un servizio di interesse generale attraverso un contratto di partenariato pubblico/privato (art. 4, co. 2, lett. c)

☐

- Produce beni o servizi strumentali all'ente o agli enti pubblici partecipanti o alla svolgimento delle loro funzioni (art. 4, co. 2, lett. d)

☒

- Svolge servizi di committenza (art. 4, co. 2, lett. e)

☐

- Valorizza il patrimonio immobiliare dell'amministrazione partecipante (art. 4, co. 3)

☐

- Svolge attività elettrica, anche con la realizzazione e la gestione degli impianti e delle reti eventualmente funzionali a queste attività (art. 24 co. 1 l.p. n. 27/2010)

☐

La partecipazione o la specifica attività da svolgere è prevista dalla normativa statale, regionale o provinciale (art. 24 co. 1 l.p. n. 27/2010). Norma di riferimento:

☐

Indicare le motivazioni della riconducibilità o meno ai vincoli di scopo di cui al co. 1 o ad una delle attività di cui ai commi 2 e 3, anche con riferimento alle società che svolgono le attività di cui ai commi 6, 7, 8:

La partecipazione indirettamente detenuta (0,20%) tramite la società AGS SpA che detiene la partecipazione diretta (0,35%) pari a 1.000 Euro è irrisoria ed è finalizzata a fare sistema con tutte le imprese del territorio per possibili sinergie in ambito energetico.

(a): Inserire uno dei progressivi già indicati nelle schede di ricognizione (02.01; 02.02).

(b): Inserire la ragione sociale come indicata nelle schede di ricognizione (02.01; 02.02).

(c): Indicare il tipo di partecipazione distinguendo i casi in cui la società sia partecipata direttamente, indirettamente (tramite altra società/organismo), ovvero in parte direttamente e in parte indirettamente.

(d): Inserire l'attività come indicata nelle schede di ricognizione (02.01; 02.02).

03. REQUISITI TESTO UNICO DELLE SOCIETÀ A PARTECIPAZIONE PUBBLICA

03.02. Condizioni art. 20, co. 2

Compilare una scheda per ciascuna società

Progressivo società partecipata: Ind_19 (a)

Denominazione società partecipata: Distretto Tecnologico Trentino (b)

Tipo partecipazione: Indiretta (c)

Indicare i seguenti dati con riferimento all'esercizio 2018:

| | |
|---------------------------------------|-------|
| Numero medio dipendenti (e) | 19,00 |
| Numero amministratori | 7 |
| di cui nominati dall'Ente | 0 |
| Numero componenti organo di controllo | 3 |
| di cui nominati dall'Ente | 0 |

Importi in euro

| RISULTATO D'ESERCIZIO (g) | |
|---------------------------|------------|
| 2018 | 112.638,00 |
| 2017 | 46.738,00 |
| 2016 | 44.714,00 |
| 2015 | 27.195,00 |
| 2014 | 42.680,00 |

| Importi in euro | |
|---|------------|
| Costo del personale (f) | 865.993,00 |
| Compensi amministratori | 0,00 |
| Compensi componenti organo di controllo | 16.125,00 |

| Importi in euro | |
|-----------------|--------------|
| FATTURATO | |
| 2018 | 1.986.975,00 |
| 2017 | 2.072.947,00 |
| 2016 | 1.421.359,00 |
| FATTURATO MEDIO | 1.827.093,67 |

Sussistenza delle condizioni di cui all'art. 18, co. 3 bis 1, L.P. n.1/2005

- Partecipazione societaria che non può essere detenuta in conformità all'art. 24 L.P. n. 27/2010 (art.18 co. 3 bis 1, lett. a) ☐

Non ricorre la fattispecie

- Società priva di dipendenti o con numero di amministratori superiore a quello dei dipendenti, con esclusione delle società che hanno per oggetto sociale esclusivo la gestione delle partecipazioni societarie (art. 18 co. 3 bis 1, lett. b) ☐

Non ricorre la fattispecie.

- Svolgimento di attività analoghe o simili a quelle svolte da altre società partecipate o da enti pubblici strumentali (art. 18 co 3 bis 1, lett. c) ☐

Non ricorre la fattispecie

- Fatturato medio non superiore a 250.000 euro nel triennio precedente, fatta salva la possibilità di discostarsi motivatamente (art. 18 co. 3 bis 1, lett. d; art. 24 co. 4 L.P. n. 27/2010) ☐

Il fatturato medio è ampiamente superiore al limite.

- Perdite in 4 dei 5 esercizi precedenti (per società che non gestiscono un servizio di interesse generale) (art.18 co. 3 bis 1, lett. e) ☐

Non ricorre la fattispecie.

- Necessità di contenimento dei costi di funzionamento (art.18 co. 3 bis 1, lett. f) ☐

L'esigua partecipazione detenuta indirettamente dal Comune non consente di imporre direttive vincolanti in ordine ai costi di funzionamento della società ed alle modalità organizzative della stessa.

- Necessità di aggregazione con altre società detenute in conformità all'art. 24 L.P. n. 27/2010 (art. 20, co.2, lett g) ☐

Non ricorre la fattispecie

Indicare le motivazioni della sussistenza o meno delle condizioni di cui ai punti precedenti:

Nel Bilancio 2018 alla voce A5 del conto economico sono iscritti "Contributi in conto esercizio" per Euro 32.470 (contro Euro 179.631 nell'esercizio 2017 ed Euro 128.237 nell'esercizio 2016).

Azioni da intraprendere:

Nessuna. Il valore risibile della partecipazione indiretta (0, 20%) e l'assenza di ulteriori oneri rispetto alla partecipazione indiretta a carico dell'Amministrazione non rende necessario alcun programma di razionalizzazione.

(e): Inserire il numero medio di dipendenti come da nota integrativa al bilancio.

(f): Inserire la voce B9 del Conto economico.

(g): Inserire il risultato d'esercizio al netto delle imposte.

03. REQUISITI TESTO UNICO DELLE SOCIETÀ A PARTECIPAZIONE PUBBLICA

03.01. Finalità perseguite e attività ammesse (articoli 1, 4 e 26)

Compilare una scheda per ciascuna società

| | | |
|------------------------------------|--|-----|
| Progressivo società partecipata: | 20 | (a) |
| Denominazione società partecipata: | Lido di Riva del Garda Immobiliare SpA | (b) |
| Tipo partecipazione: | Indiretta | (c) |

Attività svolta:

La società ha per oggetto la produzione di beni ed attività rivolte a realizzare fini sociali ed a promuovere lo sviluppo economico e civile della comunità locale attraverso la gestione dei servizi pubblici locali nei seguenti comparti: turismo, commercio, fiere, aree portuali, parcheggi, trasporti in ogni forma in proprio e per conto terzi, e altri servizi che rivestano caratteri vasto interesse generale e sociale, in relazione all'opportunità deliberata dal Comune di Riva del Garda di erogare i servizi medesimi e/o di gestire i patrimoni immobiliari e mobiliari agli stessi destinati, mediante la partecipazione di altri soggetti pubblici o privati e di società cooperative.

(d)

Indicare se la società:

| | |
|---|-------------------------------------|
| - È a partecipazione pubblica di diritto singolare (art. 1 co. 4) | <input type="checkbox"/> |
| - Rientra nell'Allegato "A" del d.lgs. n. 175/2016 (art. 26, co. 2) | <input type="checkbox"/> |
| - Ha come oggetto esclusivo la gestione di fondi europei per conto dello Stato o delle Regioni, ovvero la realizzazione di progetti di ricerca finanziati dalle istituzioni dell'Unione Europea (art. 26, co. 2) | <input type="checkbox"/> |
| - È stata esclusa, con deliberazione adottata ai sensi dell'art. 4 co. 9, secondo periodo, dall'applicazione totale o parziale delle disposizioni del medesimo articolo (solo per le società partecipate dalle Regioni/Prov. Aut.) | <input type="checkbox"/> |
| - È destinataria dei provvedimenti di cui al d.lgs. n. 159/2011 (art. 26, co. 12-bis) | <input type="checkbox"/> |
| - È autorizzata alla gestione delle case da gioco, ai sensi della legislazione vigente (art. 26, co. 12-sexies) | <input type="checkbox"/> |
| Qualora non sia stata selezionata alcuna delle opzioni indicate ai punti precedenti, indicare se la società: | |
| - È costituita in attuazione dell'art. 34 del regolamento CE n. 13/2013 - Gruppi d'Azione Locale (art. 4, co. 6) | <input type="checkbox"/> |
| - Ha per oggetto sociale prevalente la gestione di spazi fieristici e l'organizzazione di eventi fieristici (art. 4, co. 7) | <input type="checkbox"/> |
| - Ha per oggetto sociale prevalente la realizzazione e la gestione di impianti di trasporto a fune per la mobilità turistico-sportiva in aree montane (art. 4, co. 7) | <input type="checkbox"/> |
| - Ha per oggetto sociale prevalente la produzione di energia da fonti rinnovabili (art. 4, co. 7) | <input type="checkbox"/> |
| - Ha caratteristiche di spin off o di start up universitario, o analoghe a quelle degli enti di ricerca, ovvero gestisce aziende agricole con funzioni didattiche (art. 4, co. 8) | <input type="checkbox"/> |
| - Produce un servizio di interesse generale a rete (di cui all'art. 3-bis del d.l. 138/2011) fuori dall'ambito territoriale di riferimento, con affidamento dei servizi, in corso e nuovi, tramite procedure ad evidenza pubblica (art. 4, co. 9-bis) | <input type="checkbox"/> |
| - Produce beni e servizi strettamente necessari per il perseguimento delle finalità istituzionali dell'ente (art. 4, co. 1) | <input type="checkbox"/> |
| - Produce un servizio di interesse generale (art. 4, co. 2, lett. a) | <input type="checkbox"/> |
| - Progetta e realizza un'opera pubblica sulla base di un accordo di programma fra amministrazioni pubbliche (art. 4, co. 2, lett. b) | <input type="checkbox"/> |
| - Realizza e gestisce un'opera pubblica ovvero organizza e gestisce un servizio di interesse generale attraverso un contratto di partenariato pubblico/privato (art. 4, co. 2, lett. c) | <input type="checkbox"/> |
| - Produce beni o servizi strumentali all'ente o agli enti pubblici partecipanti o alla svolgimento delle loro funzioni (art. 4, co. 2, lett. d) | <input checked="" type="checkbox"/> |
| - Svolge servizi di committenza (art. 4, co. 2, lett. e) | <input type="checkbox"/> |
| - Valorizza il patrimonio immobiliare dell'amministrazione partecipante (art. 4, co. 3) | <input checked="" type="checkbox"/> |
| - Svolge attività elettrica, anche con la realizzazione e la gestione degli impianti e delle reti eventualmente funzionali a queste attività (art. 24 co. 1 l.p. n. 27/2010) | <input type="checkbox"/> |
| - La partecipazione o la specifica attività da svolgere è prevista dalla normativa statale, regionale o provinciale (art. 24 co. 1 l.p. n. 27/2010). Norma di riferimento: | <input type="checkbox"/> |

Indicare le motivazioni della riconducibilità o meno ai vincoli di scopo di cui al co. 1 o ad una delle attività di cui ai commi 2 e 3, anche con riferimento alle società che svolgono le attività di cui ai commi 6, 7, 8:

Con riferimento all' "Attività svolta dalla partecipata", si rileva che la società valorizza il patrimonio immobiliare dell'amministrazione indirettamente partecipante. Al riguardo si segnala che "In esecuzione dell'art. 3, commi 27, 28 e 29 della legge 244/2007 il Consiglio comunale di Riva del Garda con la deliberazione n. 44 del 13 dicembre 2010 ha autorizzato il mantenimento della partecipazione posseduta dal Comune di Riva del Garda nella società Lido di Riva del Garda Srl ed ha precisato: "... la controllata società Lido di Riva del Garda Immobiliare SpA gestisce il patrimonio immobiliare a spiccata vocazione turistica, in parte proprio ed in parte comunale, nonché i servizi portuali del Porto Canale della Rocca e del Porto S. Nicolò (beni appartenenti al demanio idrico provinciale in concessione al Comune di Riva del Garda) e tali attività di gestione si configurano come attività aventi natura di servizi strumentali rispetto ai bisogni dell'Amministrazione e strettamente necessari per il raggiungimento delle proprie finalità istituzionali i quali paiono pure essere di interesse generale pur se non organizzati nella forma del servizio pubblico locale.". Con riferimento alle motivazioni della presente partecipazione si rinvia inoltre a quanto dettagliatamente esplicitato nella premessa normativa della presente revisione ordinaria.

(a): Inserire uno dei progressivi già indicati nelle schede di ricognizione (02.01; 02.02).

(b): Inserire la ragione sociale come indicata nelle schede di ricognizione (02.01; 02.02).

(c): Indicare il tipo di partecipazione distinguendo i casi in cui la società sia partecipata direttamente, indirettamente (tramite altra società/organismo), ovvero in parte direttamente e in parte indirettamente.

(d): Inserire l'attività come indicata nelle schede di ricognizione (02.01; 02.02).

03. REQUISITI TESTO UNICO DELLE SOCIETÀ A PARTECIPAZIONE PUBBLICA

03.02. Condizioni art. 20, co. 2

Compilare una scheda per ciascuna società

Progressivo società partecipata: Ind-20 (a)

Denominazione società partecipata: Lido di Riva del Garda Immobiliare SpA (b)

Tipo partecipazione: Indiretta (c)

Indicare i seguenti dati con riferimento all'esercizio 2018:

| | |
|---------------------------------------|------|
| Numero medio dipendenti (e) | 3,50 |
| Numero amministratori | 3 |
| di cui nominati dall'Ente | 0 |
| Numero componenti organo di controllo | 3 |
| di cui nominati dall'Ente | 0 |

Dal 2 luglio 2018

| | |
|---|------------|
| Importi in euro | |
| Costo del personale (f) | 177.667,00 |
| Compensi amministratori | 16.500,00 |
| Compensi componenti organo di controllo | 21.718,00 |

| | |
|---------------------------|-------------|
| Importi in euro | |
| RISULTATO D'ESERCIZIO (g) | |
| 2018 | -70.050,00 |
| 2017 | -163.482,00 |
| 2016 | -199.999,00 |
| 2015 | -170.285,00 |
| 2014 | -208.400,00 |

| | |
|-----------------|------------|
| Importi in euro | |
| FATTURATO | |
| 2018 | 886.218,00 |
| 2017 | 897.351,00 |
| 2016 | 840.185,00 |
| FATTURATO MEDIO | 874.584,67 |

Sussistenza delle condizioni di cui all'art. 18, co. 3 bis 1, L.P. n.1/2005

- Partecipazione societaria che non può essere detenuta in conformità all'art. 24 L.P. n. 27/2010 (art.18 co. 3 bis 1, lett. a) ☐

Produce beni o servizi strumentali all'ente, valorizza il patrimonio immobiliare dell'amministrazione indirettamente partecipante.

- Società priva di dipendenti o con numero di amministratori superiore a quello dei dipendenti, con esclusione delle società che hanno per oggetto sociale esclusivo la gestione delle partecipazioni societarie (art. 18 co. 3 bis 1, lett. b) ☐

Il numero medio dei dipendenti è superiore al numero degli amministratori.

- Svolgimento di attività analoghe o similari a quelle svolte da altre società partecipate o da enti pubblici strumentali (art. 18 co 3 bis 1, lett. c) ☒

Sussiste altra società partecipata che svolge attività analoghe o similari

Indicare quali società/enti strumentali:

Lido di Riva del Garda Srl – società di partecipazioni.

- Fatturato medio non superiore a 250.000 euro nel triennio precedente, fatta salva la possibilità di discostarsi motivatamente (art. 18 co. 3 bis 1, lett. d; art. 24 co. 4 L.P. n. 27/2010) ☐

Il fatturato medio, come sopra indicato, è ampiamente superiore al limite

- Perdite in 4 dei 5 esercizi precedenti (per società che non gestiscono un servizio di interesse generale) (art.18 co. 3 bis 1, lett. e) ☒

Si rilevano perdite negli ultimi 5 esercizi

- Necessità di contenimento dei costi di funzionamento (art.18 co. 3 bis 1, lett. f) ☐

Con il rinnovo dell'organo amministrativo di Lido Immobiliare SpA avvenuto nel 2018 è stato rideterminato il compenso per il Consiglio di Amministrazione (da organo monocratico è divenuto organo collegiale) in complessivi Euro 18.000 annui, con una maggiore spesa sulla Lido Immobiliare SpA di Euro 3.000 da recuperare dal risparmio ottenuto per il compenso dell'organo amministrativo della capogruppo ridotto a tre componenti.

- Necessità di aggregazione con altre società detenute in conformità all'art. 24 L.P. n. 27/2010 (art. 20, co.2, lett g) ☐

Si rileva la necessità di procedere ad aggregazioni.

Indicare le motivazioni della sussistenza o meno delle condizioni di cui ai punti precedenti:

Nei Bilanci 2016-2018 alla voce A5 del Conto economico non sono stati iscritti Contributi in conto esercizio.

Azioni da intraprendere:

Per quanto concerne le società, **Lido di Riva del Garda Srl – Società di partecipazioni e Lido di Riva del Garda Immobiliare SpA** i soci hanno da tempo condiviso l'orientamento di valutare una complessiva riorganizzazione e razionalizzazione delle società Lido srl e Lido Spa attraverso formule organizzative che, pur perseguendo gli obiettivi originari approvati dal Consiglio comunale nel 2004, consentano di raggiungere una maggiore economicità nella gestione mediante processi di fusione delle due società. Con precedente deliberazione n. 176 di data 20 dicembre 2018, il Consiglio comunale ha espresso la volontà di dare mandato alla società Lido di Riva del Garda Srl di proseguire nell'iter per l'operazione di fusione (diretta o inversa) con la società controllata Lido di Riva del Garda Immobiliare SpA. Si rinvia in merito alla relazione sullo stato di attuazione del piano di razionalizzazione.

(e): Inserire il numero medio di dipendenti come da nota integrativa al bilancio.

(f): Inserire la voce B9 del Conto economico.

(g): Inserire il risultato d'esercizio al netto delle imposte.

03. REQUISITI TESTO UNICO DELLE SOCIETÀ A PARTECIPAZIONE PUBBLICA

03.01. Finalità perseguite e attività ammesse (articoli 1, 4 e 26)

Compilare una scheda per ciascuna società

Progressivo società partecipata: 21 (a)

Denominazione società partecipata: Hotel Lido Palace SpA (b)

Tipo partecipazione: Indiretta (c)

Attività svolta:

La società ha per oggetto la gestione diretta ed indiretta, anche mediante affitto della propria azienda o di rami di essa, di villaggi turistici, hotels, clubs, strutture turistiche sportive ed alberghiere, negozi ed esercizi commerciali e attività connesse anche mediante l'acquisto di immobili, la prestazione di servizi inerenti l'organizzazione ed il coordinamento tecnico ed amministrativo, sotto qualsiasi forma, di società ed enti operanti nel settore turistico-alberghiero, la gestione di bar e ristoranti rivolta ai clienti alloggiati ed al pubblico esterno, con somministrazione di alimenti e bevande alcoliche e superalcoliche.

(d)

Indicare se la società:

- È a partecipazione pubblica di diritto singolare (art. 1 co. 4)

☐

- Rientra nell'Allegato "A" del d.lgs. n. 175/2016 (art. 26, co. 2)

☐

- Ha come oggetto esclusivo la gestione di fondi europei per conto dello Stato o delle Regioni, ovvero la realizzazione di progetti di ricerca finanziati dalle istituzioni dell'Unione Europea (art. 26, co. 2)

☐

- È stata esclusa, con deliberazione adottata ai sensi dell'art. 4 co. 9, secondo periodo, dall'applicazione totale o parziale delle disposizioni del medesimo articolo (solo per le società partecipate dalle Regioni/Prov. Aut.)

☐

- È destinataria dei provvedimenti di cui al d.lgs. n. 159/2011 (art. 26, co. 12-bis)

☐

- È autorizzata alla gestione delle case da gioco, ai sensi della legislazione vigente (art. 26, co. 12-sexies)

☐

Qualora non sia stata selezionata alcuna delle opzioni indicate ai punti precedenti, indicare se la società:

- È costituita in attuazione dell'art. 34 del regolamento CE n. 13/2013 - Gruppi d'Azione Locale (art. 4, co. 6)

☐

- Ha per oggetto sociale prevalente la gestione di spazi fieristici e l'organizzazione di eventi fieristici (art. 4, co. 7)

☐

- Ha per oggetto sociale prevalente la realizzazione e la gestione di impianti di trasporto a fune per la mobilità turistico-sportiva in aree montane (art. 4, co. 7)

☐

- Ha per oggetto sociale prevalente la produzione di energia da fonti rinnovabili (art. 4, co. 7)

☐

- Ha caratteristiche di spin off o di start up universitario, o analoghe a quelle degli enti di ricerca, ovvero gestisce aziende agricole con funzioni didattiche (art. 4, co. 8)

☐

- Produce un servizio di interesse generale a rete (di cui all'art. 3-bis del d.l. 138/2011) fuori dall'ambito territoriale di riferimento, con affidamento dei servizi, in corso e nuovi, tramite procedure ad evidenza pubblica (art. 4, co. 9-bis)

☐

- Produce beni e servizi strettamente necessari per il perseguimento delle finalità istituzionali dell'ente (art. 4, co. 1)

☐

- Produce un servizio di interesse generale (art. 4, co. 2, lett. a)

☐

- Progetta e realizza un'opera pubblica sulla base di un accordo di programma fra amministrazioni pubbliche (art. 4, co. 2, lett. b)

☐

- Realizza e gestisce un'opera pubblica ovvero organizza e gestisce un servizio di interesse generale attraverso un contratto di partenariato pubblico/privato (art. 4, co. 2, lett. c)

☐

- Produce beni o servizi strumentali all'ente o agli enti pubblici partecipanti o alla svolgimento delle loro funzioni (art. 4, co. 2, lett. d)

☐

- Svolge servizi di committenza (art. 4, co. 2, lett. e)

☐

- Valorizza il patrimonio immobiliare dell'amministrazione partecipante (art. 4, co. 3)

☐

Svolge attività elettrica, anche con la realizzazione e la gestione degli impianti e delle reti eventualmente funzionali a queste attività (art. 24 co. 1 l.p. n. 27/2010)

☐

La partecipazione o la specifica attività da svolgere è prevista dalla normativa statale, regionale o provinciale (art. 24 co. 1 l.p. n. 27/2010). Norma di riferimento:

☐

Indicare le motivazioni della riconducibilità o meno ai vincoli di scopo di cui al co. 1 o ad una delle attività di cui ai commi 2 e 3, anche con riferimento alle società che svolgono le attività di cui ai commi 6, 7, 8:

La partecipazione societaria non rientra attualmente nelle condizioni di cui ai commi 1 e 2 dell'art. 4 del D.Lgs. n. 175 del 2016. Tuttavia, con riferimento alle originarie motivazioni della partecipazione indiretta alla società Hotel Lido Palace SpA si rinvia alla premessa normativa della presente revisione.

(a): Inserire uno dei progressivi già indicati nelle schede di ricognizione (02.01; 02.02).

(b): Inserire la ragione sociale come indicata nelle schede di ricognizione (02.01; 02.02).

(c): Indicare il tipo di partecipazione distinguendo i casi in cui la società sia partecipata direttamente, indirettamente (tramite altra società/organismo), ovvero in parte direttamente e in parte indirettamente.

(d): Inserire l'attività come indicata nelle schede di ricognizione (02.01; 02.02).

03. REQUISITI TESTO UNICO DELLE SOCIETÀ A PARTECIPAZIONE PUBBLICA

03.02. Condizioni art. 20, co. 2

Compilare una scheda per ciascuna società

Progressivo società partecipata: Ind_21 (a)

Denominazione società partecipata: Hotel Lido Palace SpA (b)

Tipo partecipazione: Indiretta (c)

Indicare i seguenti dati con riferimento all'esercizio 2018:

| | |
|---------------------------------------|-------|
| Numero medio dipendenti (e) | 55,00 |
| Numero amministratori | 3 |
| di cui nominati dall'Ente | 0 |
| Numero componenti organo di controllo | 3 |
| di cui nominati dall'Ente | 0 |

Importi in euro

| RISULTATO D'ESERCIZIO (g) | |
|---------------------------|-------------|
| 2018 | 174.822,00 |
| 2017 | 298.320,00 |
| 2016 | 167.495,00 |
| 2015 | -103.950,00 |
| 2014 | -582.217,00 |

Importi in euro

| | |
|---|--------------|
| Costo del personale (f) | 2.058.534,00 |
| Compensi amministratori | 30.271,00 |
| Compensi componenti organo di controllo | 3.000,00 |

Importi in euro

| FATTURATO | |
|-----------------|--------------|
| 2018 | 6.217.025,00 |
| 2017 | 6.088.588,00 |
| 2016 | 5.671.518,00 |
| FATTURATO MEDIO | 5.992.377,00 |

Sussistenza delle condizioni di cui all'art. 18, co. 3 bis 1, L.P. n.1/2005

- Partecipazione societaria che non può essere detenuta in conformità all'art. 24 L.P. n. 27/2010 (art.18 co. 3 bis 1, lett. a) ☒

La partecipazione societaria non rientra attualmente nelle condizioni di cui ai commi 1 e 2 dell'art. 4 del D.Lgs. n. 175 del 2016. Tuttavia, con riferimento alle originarie motivazioni della partecipazione indiretta alla società Hotel Lido Palace SpA si rinvia a quanto dettagliatamente esplicitato nella premessa normativa della presente revisione ordinaria.

- Società priva di dipendenti o con numero di amministratori superiore a quello dei dipendenti, con esclusione delle società che hanno per oggetto sociale esclusivo la gestione delle partecipazioni societarie (art. 18 co. 3 bis 1, lett. b) ☐

Il numero medio dei dipendenti è superiore al numero degli amministratori.

- Svolgimento di attività analoghe o simili a quelle svolte da altre società partecipate o da enti pubblici strumentali (art. 18 co 3 bis 1, lett. c) ☐

Non sussistono altre società partecipate o enti pubblici che svolgano attività analoghe o simili

- Fatturato medio non superiore a 250.000 euro nel triennio precedente, fatta salva la possibilità di discostarsi motivatamente (art. 18 co. 3 bis 1, lett. d; art. 24 co. 4 L.P. n. 27/2010) ☐

Il fatturato medio, come sopra indicato, è ampiamente superiore al limite

- Perdite in 4 dei 5 esercizi precedenti (per società che non gestiscono un servizio di interesse generale) (art.18 co. 3 bis 1, lett. e) ☐

Non ricorre la fattispecie.

- Necessità di contenimento dei costi di funzionamento (art.18 co. 3 bis 1, lett. f) ☐

Anche la società Hotel Lido Palace ha provveduto a ridurre i costi del Consiglio di Amministrazione come da Protocollo d'intesa del 20 settembre 2012.

- Necessità di aggregazione con altre società detenute in conformità all'art. 24 L.P. n. 27/2010 (art. 20, co.2, lett g) ☐

Indicare le motivazioni della sussistenza o meno delle condizioni di cui ai punti precedenti:

Nel Bilancio 2018 alla voce A5 del Conto economico sono iscritti Contributi in conto esercizio per Euro 55.130 (lo stesso importo è iscritto nel Bilancio 2017).

Azioni da intraprendere:

Con deliberazione n. 176 di data 20 dicembre 2018, il Consiglio comunale ha dato mandato alla società **Lido di Riva del Garda Srl – società di partecipazioni** di procedere alla dismissione della partecipazione in Hotel Lido Palace SpA. Si rinvia in merito alla relazione sullo stato di attuazione del piano di razionalizzazione.

(e): Inserire il numero medio di dipendenti come da nota integrativa al bilancio.

(f): Inserire la voce B9 del Conto economico.

(g): Inserire il risultato d'esercizio al netto delle imposte.

03. REQUISITI TESTO UNICO DELLE SOCIETÀ A PARTECIPAZIONE PUBBLICA

03.01. Finalità perseguite e attività ammesse (articoli 1, 4 e 26)

Compilare una scheda per ciascuna società

Progressivo società partecipata: 22 (a)

Denominazione società partecipata: Riva del Garda Fierecongressi SpA (b)

Tipo partecipazione: Indiretta (c)

Attività svolta:

La società ha per oggetto l'organizzazione e la gestione in proprio o tramite altri enti e/o organizzazioni pubbliche o private di congressi, mostre, fiere, manifestazioni commerciali, culturali, turistiche, sportive, ricreative e pubblici spettacoli, agenzie di viaggio e cambio valute, agenzie di pubblicità, marketing, promozione e pubbliche relazioni, attinenti l'attività della società.

(d)

Indicare se la società:

- È a partecipazione pubblica di diritto singolare (art. 1 co. 4)

☐

- Rientra nell'Allegato "A" del d.lgs. n. 175/2016 (art. 26, co. 2)

☐

- Ha come oggetto esclusivo la gestione di fondi europei per conto dello Stato o delle Regioni, ovvero la realizzazione di progetti di ricerca finanziati dalle istituzioni dell'Unione Europea (art. 26, co. 2)

☐

- È stata esclusa, con deliberazione adottata ai sensi dell'art. 4 co. 9, secondo periodo, dall'applicazione totale o parziale delle disposizioni del medesimo articolo (solo per le società partecipate dalle Regioni/Prov. Aut.)

☐

- È destinataria dei provvedimenti di cui al d.lgs. n. 159/2011 (art. 26, co. 12-bis)

☐

- È autorizzata alla gestione delle case da gioco, ai sensi della legislazione vigente (art. 26, co. 12-sexies)

☐

Qualora non sia stata selezionata alcuna delle opzioni indicate ai punti precedenti, indicare se la società:

- È costituita in attuazione dell'art. 34 del regolamento CE n. 13/2013 - Gruppi d'Azione Locale (art. 4, co. 6)

☐

- Ha per oggetto sociale prevalente la gestione di spazi fieristici e l'organizzazione di eventi fieristici (art. 4, co. 7)

☒

- Ha per oggetto sociale prevalente la realizzazione e la gestione di impianti di trasporto a fune per la mobilità turistico-sportiva in aree montane (art. 4, co. 7)

☐

- Ha per oggetto sociale prevalente la produzione di energia da fonti rinnovabili (art. 4, co. 7)

☐

- Ha caratteristiche di spin off o di start up universitario, o analoghe a quelle degli enti di ricerca, ovvero gestisce aziende agricole con funzioni didattiche (art. 4, co. 8)

☐

- Produce un servizio di interesse generale a rete (di cui all'art. 3-bis del d.l. 138/2011) fuori dall'ambito territoriale di riferimento, con affidamento dei servizi, in corso e nuovi, tramite procedure ad evidenza pubblica (art. 4, co. 9-bis)

☐

- Produce beni e servizi strettamente necessari per il perseguimento delle finalità istituzionali dell'ente (art. 4, co. 1)

☐

- Produce un servizio di interesse generale (art. 4, co. 2, lett. a)

☐

- Progetta e realizza un'opera pubblica sulla base di un accordo di programma fra amministrazioni pubbliche (art. 4, co. 2, lett. b)

☐

- Realizza e gestisce un'opera pubblica ovvero organizza e gestisce un servizio di interesse generale attraverso un contratto di partenariato pubblico/privato (art. 4, co. 2, lett. c)

☐

- Produce beni o servizi strumentali all'ente o agli enti pubblici partecipanti o alla svolgimento delle loro funzioni (art. 4, co. 2, lett. d)

☐

- Svolge servizi di committenza (art. 4, co. 2, lett. e)

☐

- Valorizza il patrimonio immobiliare dell'amministrazione partecipante (art. 4, co. 3)

☐

- Svolge attività elettrica, anche con la realizzazione e la gestione degli impianti e delle reti eventualmente funzionali a queste attività (art. 24 co. 1 l.p. n. 27/2010)

☐

La partecipazione o la specifica attività da svolgere è prevista dalla normativa statale, regionale o provinciale (art. 24 co. 1 l.p. n. 27/2010). Norma di riferimento:

☐

Indicare le motivazioni della riconducibilità o meno ai vincoli di scopo di cui al co. 1 o ad una delle attività di cui ai commi 2 e 3, anche con riferimento alle società che svolgono le attività di cui ai commi 6, 7, 8:

La società ha come oggetto sociale la realizzazione di manifestazioni fieristiche e l'organizzazione di congressi nel Comune di Riva del Garda. L'attività fieristica viene svolta presso il complesso fieristico ubicato nella zona artigianale di Riva del Garda, a circa due chilometri dal centro storico e dal Palazzo dei Congressi. La superficie espositiva di 44.000 metri quadrati è suddivisa in dodici padiglioni raggruppati in quattro strutture tra loro integrate, serviti da aree di parcheggio per un totale di 2.900 posti auto. Expo Riva Schuh si conferma il più importante salone internazionale dedicato al settore delle calzature di volume, considerando il numero di aziende, operatori, visitatori e superfici a disposizione.

(a): Inserire uno dei progressivi già indicati nelle schede di ricognizione (02.01; 02.02).

(b): Inserire la ragione sociale come indicata nelle schede di ricognizione (02.01; 02.02).

(c): Indicare il tipo di partecipazione distinguendo i casi in cui la società sia partecipata direttamente, indirettamente (tramite altra società/organismo), ovvero in parte direttamente e in parte indirettamente.

(d): Inserire l'attività come indicata nelle schede di ricognizione (02.01; 02.02).

03. REQUISITI TESTO UNICO DELLE SOCIETÀ A PARTECIPAZIONE PUBBLICA

03.02. Condizioni art. 20, co. 2

Compilare una scheda per ciascuna società

Progressivo società partecipata: Ind_22 (a)

Denominazione società partecipata: Riva del Garda Fierecongressi SpA (b)

Tipo partecipazione: Indiretta (c)

Indicare i seguenti dati con riferimento all'esercizio 2018:

| | |
|---------------------------------------|-------|
| Numero medio dipendenti (e) | 43,00 |
| Numero amministratori | 7 |
| di cui nominati dall'Ente | 0 |
| Numero componenti organo di controllo | 3 |
| di cui nominati dall'Ente | 0 |

Importi in euro

| RISULTATO D'ESERCIZIO (g) | |
|---------------------------|------------|
| 2018 | 641.766,00 |
| 2017 | 545.679,00 |
| 2016 | 503.380,00 |
| 2015 | 364.375,00 |
| 2014 | 264.100,00 |

Importi in euro

| | |
|---|--------------|
| Costo del personale (f) | 2.773.709,00 |
| Compensi amministratori | 53.906,00 |
| Compensi componenti organo di controllo | 38.454,00 |

Importi in euro

| FATTURATO | |
|-----------------|---------------|
| 2018 | 14.933.196,00 |
| 2017 | 14.882.742,00 |
| 2016 | 13.746.340,00 |
| FATTURATO MEDIO | 14.520.759,33 |

Sussistenza delle condizioni di cui all'art. 18, co. 3 bis 1, L.P. n.1/2005

- Partecipazione societaria che non può essere detenuta in conformità all'art. 24 L.P. n. 27/2010 (art.18 co. 3 bis 1, lett. a) ☐

Ha per oggetto sociale prevalente la gestione di spazi fieristici e l'organizzazione di eventi fieristici (art. 4, co. 7)

Società priva di dipendenti o con numero di amministratori superiore a quello dei dipendenti, con esclusione delle società che hanno per oggetto sociale esclusivo la gestione delle partecipazioni societarie (art. 18 co. 3 bis 1, lett. b) ☐

Il numero medio dei dipendenti è superiore al numero degli amministratori.

- Svolgimento di attività analoghe o simili a quelle svolte da altre società partecipate o da enti pubblici strumentali (art. 18 co 3 bis 1, lett. c) ☐

Non sussistono altre società partecipate o enti pubblici che svolgano attività analoghe o simili

- Fatturato medio non superiore a 250.000 euro nel triennio precedente, fatta salva la possibilità di discostarsi motivatamente (art. 18 co. 3 bis 1, lett. d; art. 24 co. 4 L.P. n. 27/2010) ☐

Il fatturato medio, come sopra indicato, è ampiamente superiore al limite

- Perdite in 4 dei 5 esercizi precedenti (per società che non gestiscono un servizio di interesse generale) (art.18 co. 3 bis 1, lett. e) ☐

Non ricorre la fattispecie.

- Necessità di contenimento dei costi di funzionamento (art.18 co. 3 bis 1, lett. f) ☐

La partecipazione non maggioritaria detenuta dal Comune non consente di imporre direttive vincolanti in ordine ai costi di funzionamento della società ed alle modalità organizzative della stessa.

- Necessità di aggregazione con altre società detenute in conformità all'art. 24 L.P. n. 27/2010 (art. 20, co.2, lett g) ☐

Non sussiste la necessità di aggregazioni.

Indicare le motivazioni della sussistenza o meno delle condizioni di cui ai punti precedenti:

Nel Bilancio 2018 alla voce A5 del Conto economico sono iscritti Contributi in conto esercizio per Euro 107.980 (contro Euro 108.767 nell'esercizio 2017 ed Euro 141.608 nell'esercizio 2016).

Azioni da intraprendere:

Nessuna. Per quanto concerne la partecipazione indiretta, sussistono le condizioni per il mantenimento della partecipazione. Si evidenzia altresì che negli ultimi anni l'Assemblea degli Azionisti ha deliberato di assegnare ai Soci parte dell'utile di esercizio e ciò ha consentito alla società Lido di Riva del Garda Srl di percepire dividendi.

(e): Inserire il numero medio di dipendenti come da nota integrativa al bilancio.

(f): Inserire la voce B9 del Conto economico.

(g): Inserire il risultato d'esercizio al netto delle imposte.

03. REQUISITI TESTO UNICO DELLE SOCIETÀ A PARTECIPAZIONE PUBBLICA

03.01. Finalità perseguite e attività ammesse (articoli 1, 4 e 26)

Compilare una scheda per ciascuna società

Progressivo società partecipata: 24 (a)

Denominazione società partecipata: Sanit Service SpA (b)

Tipo partecipazione: Indiretta (c)

Attività svolta:

Commercio al dettaglio di articoli medicali e ortopedici in esercizi specializzati

(d)

Indicare se la società:

- È a partecipazione pubblica di diritto singolare (art. 1 co. 4)

☐

- Rientra nell'Allegato "A" del d.lgs. n. 175/2016 (art. 26, co. 2)

☐

- Ha come oggetto esclusivo la gestione di fondi europei per conto dello Stato o delle Regioni, ovvero la realizzazione di progetti di ricerca finanziati dalle istituzioni dell'Unione Europea (art. 26, co. 2)

☐

- È stata esclusa, con deliberazione adottata ai sensi dell'art. 4 co. 9, secondo periodo, dall'applicazione totale o parziale delle disposizioni del medesimo articolo (solo per le società partecipate dalle Regioni/Prov. Aut.)

☐

- È destinataria dei provvedimenti di cui al d.lgs. n. 159/2011 (art. 26, co. 12-bis)

☐

- È autorizzata alla gestione delle case da gioco, ai sensi della legislazione vigente (art. 26, co. 12-sexies)

☐

Qualora non sia stata selezionata alcuna delle opzioni indicate ai punti precedenti, indicare se la società:

- È costituita in attuazione dell'art. 34 del regolamento CE n. 13/2013 - Gruppi d'Azione Locale (art. 4, co. 6)

☐

- Ha per oggetto sociale prevalente la gestione di spazi fieristici e l'organizzazione di eventi fieristici (art. 4, co. 7)

☐

- Ha per oggetto sociale prevalente la realizzazione e la gestione di impianti di trasporto a fune per la mobilità turistico-sportiva in aree montane (art. 4, co. 7)

☐

- Ha per oggetto sociale prevalente la produzione di energia da fonti rinnovabili (art. 4, co. 7)

☐

- Ha caratteristiche di spin off o di start up universitario, o analoghe a quelle degli enti di ricerca, ovvero gestisce aziende agricole con funzioni didattiche (art. 4, co. 8)

☐

- Produce un servizio di interesse generale a rete (di cui all'art. 3-bis del d.l. 138/2011) fuori dall'ambito territoriale di riferimento, con affidamento dei servizi, in corso e nuovi, tramite procedure ad evidenza pubblica (art. 4, co. 9-bis)

☐

- Produce beni e servizi strettamente necessari per il perseguimento delle finalità istituzionali dell'ente (art. 4, co. 1)

☐

- Produce un servizio di interesse generale (art. 4, co. 2, lett. a)

☐

- Progetta e realizza un'opera pubblica sulla base di un accordo di programma fra amministrazioni pubbliche (art. 4, co. 2, lett. b)

☐

- Realizza e gestisce un'opera pubblica ovvero organizza e gestisce un servizio di interesse generale attraverso un contratto di partenariato pubblico/privato (art. 4, co. 2, lett. c)

☐

- Produce beni o servizi strumentali all'ente o agli enti pubblici partecipanti o alla svolgimento delle loro funzioni (art. 4, co. 2, lett. d)

☒

- Svolge servizi di committenza (art. 4, co. 2, lett. e)

☐

- Valorizza il patrimonio immobiliare dell'amministrazione partecipante (art. 4, co. 3)

☐

- Svolge attività elettrica, anche con la realizzazione e la gestione degli impianti e delle reti eventualmente funzionali a queste attività (art. 24 co. 1 l.p. n. 27/2010)

☐

La partecipazione o la specifica attività da svolgere è prevista dalla normativa statale, regionale o provinciale (art. 24 co. 1 l.p. n. 27/2010). Norma di riferimento:

☐

Indicare le motivazioni della riconducibilità o meno ai vincoli di scopo di cui al co. 1 o ad una delle attività di cui ai commi 2 e 3, anche con riferimento alle società che svolgono le attività di cui ai commi 6, 7, 8:

(a): Inserire uno dei progressivi già indicati nelle schede di ricognizione (02.01; 02.02).

(b): Inserire la ragione sociale come indicata nelle schede di ricognizione (02.01; 02.02).

(c): Indicare il tipo di partecipazione distinguendo i casi in cui la società sia partecipata direttamente, indirettamente (tramite altra società/organismo), ovvero in parte direttamente e in parte indirettamente.

(d): Inserire l'attività come indicata nelle schede di ricognizione (02.01; 02.02).

03. REQUISITI TESTO UNICO DELLE SOCIETÀ A PARTECIPAZIONE PUBBLICA

03.02. Condizioni art. 20, co. 2

Compilare una scheda per ciascuna società

Progressivo società partecipata: Ind_24 (a)

Denominazione società partecipata: Sanit Service SpA (b)

Tipo partecipazione: Indiretta (c)

Indicare i seguenti dati con riferimento all'esercizio 2018:

| | |
|---------------------------------------|------|
| Numero medio dipendenti (e) | 9,00 |
| Numero amministratori | 1 |
| di cui nominati dall'Ente | 0 |
| Numero componenti organo di controllo | 0 |
| di cui nominati dall'Ente | 0 |

Importi in euro

| RISULTATO D'ESERCIZIO (g) | |
|---------------------------|------------|
| 2018 | -31.441,00 |
| 2017 | -59.618,00 |
| 2016 | 42.046,00 |
| 2015 | 10.788,00 |
| 2014 | -27.859,00 |

| Importi in euro | |
|---|------------|
| Costo del personale (f) | 250.411,00 |
| Compensi amministratori | 813,00 |
| Compensi componenti organo di controllo | 0,00 |

| Importi in euro | |
|-----------------|--------------|
| FATTURATO | |
| 2018 | 882.708,00 |
| 2017 | 953.306,00 |
| 2016 | 1.011.230,00 |
| FATTURATO MEDIO | 949.081,33 |

Sussistenza delle condizioni di cui all'art. 18, co. 3 bis 1, L.P. n.1/2005

- Partecipazione societaria che non può essere detenuta in conformità all'art. 24 L.P. n. 27/2010 (art.18 co. 3 bis 1, lett. d) ☐

Produce beni o servizi strumentali all'ente o agli enti pubblici partecipanti o alla svolgimento delle loro funzioni (art. 4, co. 2, lett. d)

- Società priva di dipendenti o con numero di amministratori superiore a quello dei dipendenti, con esclusione delle società che hanno per oggetto sociale esclusivo la gestione delle partecipazioni societarie (art. 18 co. 3 bis 1, lett. b) ☐

Il numero medio dei dipendenti è superiore al numero degli amministratori.

- Svolgimento di attività analoghe o simili a quelle svolte da altre società partecipate o da enti pubblici strumentali (art. 18 co 3 bis 1, lett. c) ☐

Non sussistono altre società partecipate o enti pubblici che svolgano attività analoghe o simili

- Fatturato medio non superiore a 250.000 euro nel triennio precedente, fatta salva la possibilità di discostarsi motivatamente (art. 18 co. 3 bis 1, lett. d; art. 24 co. 4 L.P. n. 27/2010) ☐

Il fatturato medio, come sopra indicato, è ampiamente superiore al limite

- Perdite in 4 dei 5 esercizi precedenti (per società che non gestiscono un servizio di interesse generale) (art.18 co. 3 bis 1, lett. e) ☐

Non sussiste la fattispecie

- Necessità di contenimento dei costi di funzionamento (art.18 co. 3 bis 1, lett. f) ☐

L'esigua partecipazione detenuta dal Comune non consente di imporre direttive vincolanti in ordine ai costi di funzionamento della società ed alle modalità organizzative della stessa.

- Necessità di aggregazione con altre società detenute in conformità all'art. 24 L.P. n. 27/2010 (art. 20, co.2, lett g) ☐

Considerata l'esigua partecipazione detenuta indirettamente dal Comune tramite Farmacie Comunali SpA non si è in grado di valutare la necessità di aggregazioni.

Indicare le motivazioni della sussistenza o meno delle condizioni di cui ai punti precedenti:

Nei Bilanci 2016-2018 alla voce A5 del Conto economico non sono stati iscritti Contributi in conto esercizio.

Azioni da intraprendere:

Nessuna.

(e): Inserire il numero medio di dipendenti come da nota integrativa al bilancio.

(f): Inserire la voce B9 del Conto economico.

(g): Inserire il risultato d'esercizio al netto delle imposte.

03. REQUISITI TESTO UNICO DELLE SOCIETÀ A PARTECIPAZIONE PUBBLICA

03.01. Finalità perseguite e attività ammesse (articoli 1, 4 e 26)

Compilare una scheda per ciascuna società

Progressivo società partecipata: 26 (a)

Denominazione società partecipata: Unifarm SpA (b)

Tipo partecipazione: Indiretta (c)

Attività svolta: Commercio all'ingrosso di medicinali

(d)

Indicare se la società:

- È a partecipazione pubblica di diritto singolare (art. 1 co. 4)

☐

- Rientra nell'Allegato "A" del d.lgs. n. 175/2016 (art. 26, co. 2)

☐

- Ha come oggetto esclusivo la gestione di fondi europei per conto dello Stato o delle Regioni, ovvero la realizzazione di progetti di ricerca finanziati dalle istituzioni dell'Unione Europea (art. 26, co. 2)

☐

- È stata esclusa, con deliberazione adottata ai sensi dell'art. 4 co. 9, secondo periodo, dall'applicazione totale o parziale delle disposizioni del medesimo articolo (solo per le società partecipate dalle Regioni/Prov. Aut.)

☐

- È destinataria dei provvedimenti di cui al d.lgs. n. 159/2011 (art. 26, co. 12-bis)

☐

- È autorizzata alla gestione delle case da gioco, ai sensi della legislazione vigente (art. 26, co. 12-sexies)

☐

Qualora non sia stata selezionata alcuna delle opzioni indicate ai punti precedenti, indicare se la società:

- È costituita in attuazione dell'art. 34 del regolamento CE n. 13/2013 - Gruppi d'Azione Locale (art. 4, co. 6)

☐

- Ha per oggetto sociale prevalente la gestione di spazi fieristici e l'organizzazione di eventi fieristici (art. 4, co. 7)

☐

- Ha per oggetto sociale prevalente la realizzazione e la gestione di impianti di trasporto a fune per la mobilità turistico-sportiva in aree montane (art. 4, co. 7)

☐

- Ha per oggetto sociale prevalente la produzione di energia da fonti rinnovabili (art. 4, co. 7)

☐

- Ha caratteristiche di spin off o di start up universitario, o analoghe a quelle degli enti di ricerca, ovvero gestisce aziende agricole con funzioni didattiche (art. 4, co. 8)

☐

- Produce un servizio di interesse generale a rete (di cui all'art. 3-bis del d.l. 138/2011) fuori dall'ambito territoriale di riferimento, con affidamento dei servizi, in corso e nuovi, tramite procedure ad evidenza pubblica (art. 4, co. 9-bis)

☐

- Produce beni e servizi strettamente necessari per il perseguimento delle finalità istituzionali dell'ente (art. 4, co. 1)

☐

- Produce un servizio di interesse generale (art. 4, co. 2, lett. a)

☐

- Progetta e realizza un'opera pubblica sulla base di un accordo di programma fra amministrazioni pubbliche (art. 4, co. 2, lett. b)

☐

- Realizza e gestisce un'opera pubblica ovvero organizza e gestisce un servizio di interesse generale attraverso un contratto di partenariato pubblico/privato (art. 4, co. 2, lett. c)

☐

- Produce beni o servizi strumentali all'ente o agli enti pubblici partecipanti o alla svolgimento delle loro funzioni (art. 4, co. 2, lett. d)

☒

- Svolge servizi di committenza (art. 4, co. 2, lett. e)

☐

- Valorizza il patrimonio immobiliare dell'amministrazione partecipante (art. 4, co. 3)

☐

- Svolge attività elettrica, anche con la realizzazione e la gestione degli impianti e delle reti eventualmente funzionali a queste attività (art. 24 co. 1 l.p. n. 27/2010)

☐

La partecipazione o la specifica attività da svolgere è prevista dalla normativa statale, regionale o provinciale (art. 24 co. 1 l.p. n. 27/2010). Norma di riferimento:

☐

Indicare le motivazioni della riconducibilità o meno ai vincoli di scopo di cui al co. 1 o ad una delle attività di cui ai commi 2 e 3, anche con riferimento alle società che svolgono le attività di cui ai commi 6, 7, 8:

L'attività di direzione e coordinamento è esercitata da Farmacie Comunali spa che possiede lo 0,62% del capitale sociale. Trattasi di partecipazione indiretta tramite Farmacie Comunali SpA, la cui partecipazione è esigua.

(a): Inserire uno dei progressivi già indicati nelle schede di ricognizione (02.01; 02.02).

(b): Inserire la ragione sociale come indicata nelle schede di ricognizione (02.01; 02.02).

(c): Indicare il tipo di partecipazione distinguendo i casi in cui la società sia partecipata direttamente, indirettamente (tramite altra società/organismo), ovvero in parte direttamente e in parte indirettamente.

(d): Inserire l'attività come indicata nelle schede di ricognizione (02.01; 02.02).

03. REQUISITI TESTO UNICO DELLE SOCIETÀ A PARTECIPAZIONE PUBBLICA

03.02. Condizioni art. 20, co. 2

Compilare una scheda per ciascuna società

Progressivo società partecipata: IND_26 (a)

Denominazione società partecipata: Unifarm SpA (b)

Tipo partecipazione: Indiretta (c)

Indicare i seguenti dati con riferimento all'esercizio 2018:

| | |
|---------------------------------------|--------|
| Numero medio dipendenti (e) | 363,00 |
| Numero amministratori | 13 |
| di cui nominati dall'Ente | 0 |
| Numero componenti organo di controllo | 3 |
| di cui nominati dall'Ente | 0 |

Importi in euro

| RISULTATO D'ESERCIZIO (g) | |
|---------------------------|--------------|
| 2018 | 4.054.504,00 |
| 2017 | 4.086.640,00 |
| 2016 | 2.119.238,00 |
| 2015 | 1.786.732,00 |
| 2014 | 500.501,00 |

| Importi in euro | |
|---|---------------|
| Costo del personale (f) | 15.935.514,00 |
| Compensi amministratori | 348.241,00 |
| Compensi componenti organo di controllo | 62.400,00 |

Importi in euro

| FATTURATO | |
|-----------------|----------------|
| 2018 | 364.864.166,00 |
| 2017 | 362.759.525,00 |
| 2016 | 378.173.053,00 |
| FATTURATO MEDIO | 368.598.914,67 |

Sussistenza delle condizioni di cui all'art. 18, co. 3 bis 1, L.P. n.1/2005

- Partecipazione societaria che non può essere detenuta in conformità all'art. 24 L.P. n. 27/2010 (art.18 co. 3 bis 1, lett. d)

Produce beni o servizi strumentali all'ente o agli enti pubblici partecipanti o alla svolgimento delle loro funzioni(art. 4, co. 2, lett. d)

- Società priva di dipendenti o con numero di amministratori superiore a quello dei dipendenti, con esclusione delle società che hanno per oggetto sociale esclusivo la gestione delle partecipazioni societarie (art. 18 co. 3 bis 1, lett. b)

Il numero medio dei dipendenti è superiore al numero degli amministratori.

- Svolgimento di attività analoghe o similari a quelle svolte da altre società partecipate o da enti pubblici strumentali (art. 18 co 3 bis 1, lett. c)

Non sussistono altre società partecipate o enti pubblici che svolgano attività analoghe o similari

- Fatturato medio non superiore a 250.000 euro nel triennio precedente, fatta salva la possibilità di discostarsi motivatamente (art. 18 co. 3 bis 1, lett. d; art. 24 co. 4 L.P. n. 27/2010)

Il fatturato medio, come sopra indicato, è superiore al limite

- Perdite in 4 dei 5 esercizi precedenti (per società che non gestiscono un servizio di interesse generale) (art.18 co. 3 bis 1, lett. e)

Non sussiste la fattispecie

- Necessità di contenimento dei costi di funzionamento (art.18 co. 3 bis 1, lett. f)

L'esigua partecipazione detenuta dal Comune non consente di imporre direttive vincolanti in ordine ai costi di funzionamento della società ed alle modalità organizzative della stessa.

- Necessità di aggregazione con altre società detenute in conformità all'art. 24 L.P. n. 27/2010 (art. 20, co.2, lett. g)

Considerata l'esigua partecipazione detenuta indirettamente dal Comune tramite Farmacie Comunali SpA non si è in grado di valutare la necessità di aggregazioni.

Indicare le motivazioni della sussistenza o meno delle condizioni di cui ai punti precedenti:

Nel Bilancio 2016 alla voce A5 del Conto economico sono iscritti Contributi in conto esercizio per Euro 110.000. Nei Bilanci 2017 e 2018 non sono stati iscritti Contributi in conto esercizio.

Azioni da intraprendere:

Nessuna.

(e): Inserire il numero medio di dipendenti come da nota integrativa al bilancio.

(f): Inserire la voce B9 del Conto economico.

(g): Inserire il risultato d'esercizio al netto delle imposte.

03. REQUISITI TESTO UNICO DELLE SOCIETÀ A PARTECIPAZIONE PUBBLICA

03.01. Finalità perseguite e attività ammesse (articoli 1, 4 e 26)

*Compilare una scheda per ciascuna società***Progressivo società partecipata:** **(a)****Denominazione società partecipata:** **(b)****Tipo partecipazione:** **(c)****Attività svolta:** **(d)***Indicare se la società:*

- È a partecipazione pubblica di diritto singolare (art. 1 co. 4) ☐
- Rientra nell'Allegato "A" del d.lgs. n. 175/2016 (art. 26, co. 2) ☐
- Ha come oggetto esclusivo la gestione di fondi europei per conto dello Stato o delle Regioni, ovvero la realizzazione di progetti di ricerca finanziati dalle istituzioni dell'Unione Europea (art. 26, co. 2) ☐
- È stata esclusa, con deliberazione adottata ai sensi dell'art. 4 co. 9, secondo periodo, dall'applicazione totale o parziale delle disposizioni del medesimo articolo (**solo per le società partecipate dalle Regioni/Prov. Aut.**) ☐
- È destinataria dei provvedimenti di cui al d.lgs. n. 159/2011 (art. 26, co. 12-bis) ☐
- È autorizzata alla gestione delle case da gioco, ai sensi della legislazione vigente (art. 26, co. 12-sexies) ☐
- Qualora non sia stata selezionata alcuna delle opzioni indicate ai punti precedenti, indicare se la società:**
- È costituita in attuazione dell'art. 34 del regolamento CE n. 13/2013 - Gruppi d'Azione Locale (art. 4, co. 6) ☐
- Ha per oggetto sociale prevalente la gestione di spazi fieristici e l'organizzazione di eventi fieristici (art. 4, co. 7) ☐
- Ha per oggetto sociale prevalente la realizzazione e la gestione di impianti di trasporto a fune per la mobilità turistico-sportiva in aree montane (art. 4, co. 7) ☐
- Ha per oggetto sociale prevalente la produzione di energia da fonti rinnovabili (art. 4, co. 7) ☐
- Ha caratteristiche di spin off o di start up universitario, o analoghe a quelle degli enti di ricerca, ovvero gestisce aziende agricole con funzioni didattiche (art. 4, co. 8) ☐
- Produce un servizio di interesse generale a rete (di cui all'art. 3-bis del d.l. 138/2011) fuori dall'ambito territoriale di riferimento, con affidamento dei servizi, in corso e nuovi, tramite procedure ad evidenza pubblica (art. 4, co. 9-bis) ☐
- Produce beni e servizi strettamente necessari per il perseguimento delle finalità istituzionali dell'ente (art. 4, co. 1) ☐
- Produce un servizio di interesse generale (art. 4, co. 2, lett. a) ☐
- Progetta e realizza un'opera pubblica sulla base di un accordo di programma fra amministrazioni pubbliche (art. 4, co. 2, lett. b) ☐
- Realizza e gestisce un'opera pubblica ovvero organizza e gestisce un servizio di interesse generale attraverso un contratto di partenariato pubblico/privato (art. 4, co. 2, lett. c) ☐
- Produce beni o servizi strumentali all'ente o agli enti pubblici partecipanti o alla svolgimento delle loro funzioni (art. 4, co. 2, lett. d) ☒
- Svolge servizi di committenza (art. 4, co. 2, lett. e) ☐
- Valorizza il patrimonio immobiliare dell'amministrazione partecipante (art. 4, co. 3) ☐
- Svolge attività elettrica, anche con la realizzazione e la gestione degli impianti e delle reti eventualmente funzionali a queste attività (art. 24 co. 1 l.p. n. 27/2010) ☐
- La partecipazione o la specifica attività da svolgere è prevista dalla normativa statale, regionale o provinciale (art. 24 co. 1 l.p. n. 27/2010). Norma di riferimento:

Indicare le motivazioni della riconducibilità o meno ai vincoli di scopo di cui al co. 1 o ad una delle attività di cui ai commi 2 e 3, anche con riferimento alle società che svolgono le attività di cui ai commi 6, 7, 8:

La società è ente di rappresentanza del movimento cooperativo ai sensi dell'art. 7 l.r. n. 5/2008, nella provincia di Trento. Svolge funzioni di rappresentanza, consulenza, assistenza e sviluppo in favore diretto o indiretto dei propri aderenti, tra cui il Consorzio dei Comuni Trentini soc. coop.. In particolare, la detenzione della partecipazione è, per il Consorzio dei Comuni Trentini, condizione necessaria al fine di poter fruire dei servizi di sistema offerti dalla Federazione (gestione economico-giuridica del personale, consulenza fiscale, revisione legale....), i quali vengono affidati alla stessa - qualora erogati a fronte di uno specifico contratto di servizio - nel rispetto delle norme dell'evidenza pubblica.

(a): Inserire uno dei progressivi già indicati nelle schede di ricognizione (02.01; 02.02).**(b):** Inserire la ragione sociale come indicata nelle schede di ricognizione (02.01; 02.02).**(c):** Indicare il tipo di partecipazione distinguendo i casi in cui la società sia partecipata direttamente, indirettamente (tramite altra società/organismo), ovvero in parte direttamente e in parte indirettamente.**(d):** Inserire l'attività come indicata nelle schede di ricognizione (02.01; 02.02).

03. REQUISITI TESTO UNICO DELLE SOCIETÀ A PARTECIPAZIONE PUBBLICA

03.02. Condizioni art. 20, co. 2

Compilare una scheda per ciascuna società

Progressivo società partecipata: Ind_27 (a)

Denominazione società partecipata: Federazione trentina della Cooperazione S.C. (b)

Tipo partecipazione: Indiretta (c)

Indicare i seguenti dati con riferimento all'esercizio 2018:

| | |
|---------------------------------------|--------|
| Numero medio dipendenti (e) | 153,00 |
| Numero amministratori | 23 |
| di cui nominati dall'Ente | 0 |
| Numero componenti organo di controllo | 3 |
| di cui nominati dall'Ente | 0 |

| | |
|---|---------------|
| Importi in euro | |
| Costo del personale (f) | 10.643.576,00 |
| Compensi amministratori | 250.795,00 |
| Compensi componenti organo di controllo | 32.952,00 |

| | |
|----------------------------------|------------|
| Importi in euro | |
| RISULTATO D'ESERCIZIO (g) | |
| 2018 | 575.068,00 |
| 2017 | 242.389,00 |
| 2016 | 215.035,00 |
| 2015 | 188.599,00 |
| 2014 | 310.041,00 |

| | |
|------------------------|----------------------|
| Importi in euro | |
| FATTURATO | |
| 2018 | 19.969.776,00 |
| 2017 | 20.851.329,00 |
| 2016 | 24.102.351,00 |
| FATTURATO MEDIO | 21.641.152,00 |

Sussistenza delle condizioni di cui all'art. 18 co 3 bis 1, l.p. n. 1/2005:

- Partecipazione societaria che non può essere detenuta in conformità all'art. 24 l.p.n. 27/2010 (lett. a)

☐

Società priva di dipendenti o con numero di amministratori superiore a quello dei dipendenti, con esclusione delle società che hanno per oggetto sociale esclusivo la gestione delle partecipazioni societarie (lett. b)

☐

Non ricorre la fattispecie

Svolgimento di attività analoghe o similari a quelle svolte da altre società controllate o da propri enti strumentali di diritto pubblico e privato (lett. c)

☐

Non ricorre la fattispecie

Indicare quali società/enti strumentali:

- Fatturato medio non superiore a 250.000 euro nel triennio precedente, fatta salva la possibilità di discostarsi motivatamente (lett. d; art. 24 co. 4 l.p. n. 27/2010)

☐

Non ricorre la fattispecie

- Perdite in 4 dei 5 esercizi precedenti (per società che non gestiscono un servizio di interesse generale) (lett. e)

☐

Non ricorre la fattispecie

- Necessità di contenimento dei costi di funzionamento (lett. f)

☐

Non ricorre la fattispecie

- Necessità di aggregazione con altre società detenute in conformità all'art. 24 l.p. n. 27/2010 (lett. g)

☐

Non ricorre la fattispecie

Indicare le motivazioni della sussistenza o meno delle condizioni di cui ai punti precedenti:

L'analisi degli indici sopra riportati non evidenzia criticità in relazione ai criteri individuati dall'art. 8 co 3 bis 1, lettere a), b), d) ed e), l.p. n. 1/2005.

Il fatturato sopra riportato include contributi in conto esercizio, stabilmente erogati alla Società per l'esercizio della sua attività istituzionale, i quali sono ritenuti per tale ragione significativi ai fini di valutare la "dimensione economica" dell'impresa (2018: Euro 3.572.111; 2017: Euro 3.300.178; 2016: Euro 3.608.085). In ogni caso, anche avendo riguardo ai soli ricavi delle vendite e delle prestazioni, il volume del fatturato conseguito dalla Società è superiore, in tutte le annualità di riferimento, alla soglia fissata dalla legge.

L'Ente locale non partecipa, inoltre, ad altre società che svolgano attività analoghe, e - in ragione della ridottissima partecipazione detenuta attraverso il Consorzio dei Comuni Trentini - non è nelle condizioni di prescrivere azioni di contenimento dei costi di funzionamento della Società.

Azioni da intraprendere:

Nessuna.

(a): Inserire uno dei progressivi già indicati nelle schede di ricognizione (02.01; 02.02).

(b): Inserire la ragione sociale come indicata nelle schede di ricognizione (02.01; 02.02).

(c): Indicare il tipo di partecipazione distinguendo i casi in cui la società sia partecipata direttamente, indirettamente (tramite altra società/organismo), ovvero in parte direttamente e in parte indirettamente.

(e): Inserire il numero medio di dipendenti come da nota integrativa al bilancio.

(f): Inserire la voce B9 del Conto economico.

(g): Inserire il risultato d'esercizio al netto delle imposte.

03. REQUISITI TESTO UNICO DELLE SOCIETÀ A PARTECIPAZIONE PUBBLICA

03.01. Finalità perseguite e attività ammesse (articoli 1, 4 e 26)

*Compilare una scheda per ciascuna società***Progressivo società partecipata:** 28 **(a)****Denominazione società partecipata:** Cassa rurale di Trento BCC soc. coop. **(b)****Tipo partecipazione:** Indiretta **(c)****Attività svolta:** Attività bancaria **(d)***Indicare se la società:*

- È a partecipazione pubblica di diritto singolare (art. 1 co. 4) ☐
- Rientra nell'Allegato "A" del d.lgs. n. 175/2016 (art. 26, co. 2) ☐
- Ha come oggetto esclusivo la gestione di fondi europei per conto dello Stato o delle Regioni, ovvero la realizzazione di progetti di ricerca finanziati dalle istituzioni dell'Unione Europea (art. 26, co. 2) ☐
- È stata esclusa, con deliberazione adottata ai sensi dell'art. 4 co. 9, secondo periodo, dall'applicazione totale o parziale delle disposizioni del medesimo articolo **(solo per le società partecipate dalle Regioni/Prov. Aut.)** ☐
- È destinataria dei provvedimenti di cui al d.lgs. n. 159/2011 (art. 26, co. 12-bis) ☐
- È autorizzata alla gestione delle case da gioco, ai sensi della legislazione vigente (art. 26, co. 12-sex/ies) ☐
- Qualora non sia stata selezionata alcuna delle opzioni indicate ai punti precedenti, indicare se la società:*
- È costituita in attuazione dell'art. 34 del regolamento CE n. 13/2013 - Gruppi d'Azione Locale (art. 4, co. 6) ☐
- Ha per oggetto sociale prevalente la gestione di spazi fieristici e l'organizzazione di eventi fieristici (art. 4, co. 7) ☐
- Ha per oggetto sociale prevalente la realizzazione e la gestione di impianti di trasporto a fune per la mobilità turistico-sportiva in aree montane (art. 4, co. 7) ☐
- Ha per oggetto sociale prevalente la produzione di energia da fonti rinnovabili (art. 4, co. 7) ☐
- Ha caratteristiche di spin off o di start up universitario, o analoghe a quelle degli enti di ricerca, ovvero gestisce aziende agricole con funzioni didattiche (art. 4, co. 8) ☐
- Produce un servizio di interesse generale a rete (di cui all'art. 3-bis del d.l. 138/2011) fuori dall'ambito territoriale di riferimento, con affidamento dei servizi, in corso e nuovi, tramite procedure ad evidenza pubblica (art. 4, co. 9-bis) ☐
- Produce beni e servizi strettamente necessari per il perseguimento delle finalità istituzionali dell'ente (art. 4, co. 1) ☐
- Produce un servizio di interesse generale (art. 4, co. 2, lett. a) ☐
- Progetta e realizza un'opera pubblica sulla base di un accordo di programma fra amministrazioni pubbliche (art. 4, co. 2, lett. b) ☐
- Realizza e gestisce un'opera pubblica ovvero organizza e gestisce un servizio di interesse generale attraverso un contratto di partenariato pubblico/privato (art. 4, co. 2, lett. c) ☐
- Produce beni o servizi strumentali all'ente o agli enti pubblici partecipanti o alla svolgimento delle loro funzioni (art. 4, co. 2, lett. d) ☐
- Svolge servizi di committenza (art. 4, co. 2, lett. e) ☐
- Valorizza il patrimonio immobiliare dell'amministrazione partecipante (art. 4, co. 3) ☐
- Svolge attività elettrica, anche con la realizzazione e la gestione degli impianti e delle reti eventualmente funzionali a queste attività (art. 24 co. 1 l.p. n. 27/2010) ☐
- La partecipazione o la specifica attività da svolgere è prevista dalla normativa statale, regionale o provinciale (art. 24 co. 1 l.p. n. 27/2010). Norma di riferimento: ☐

Indicare le motivazioni della riconducibilità o meno ai vincoli di scopo di cui al co. 1 o ad una delle attività di cui ai commi 2 e 3, anche con riferimento alle società che svolgono le attività di cui ai commi 6, 7, 8:

La Società svolge un'attività non conforme alle finalità individuate dall'art. 24 l.p. n. 27/2010.

(a): Inserire uno dei progressivi già indicati nelle schede di ricognizione (02.01; 02.02).

(b): Inserire la ragione sociale come indicata nelle schede di ricognizione (02.01; 02.02).

(c): Indicare il tipo di partecipazione distinguendo i casi in cui la società sia partecipata direttamente, indirettamente (tramite altra società/organismo), ovvero in parte direttamente e in parte indirettamente.

(d): Inserire l'attività come indicata nelle schede di ricognizione (02.01; 02.02).

03. REQUISITI TESTO UNICO DELLE SOCIETÀ A PARTECIPAZIONE PUBBLICA

03.02. Condizioni art. 20, co. 2

Compilare una scheda per ciascuna società

Progressivo società partecipata: Ind_28 (a)

Denominazione società partecipata: Cassa rurale di Trento BCC soc. coop. (b)

Tipo partecipazione: Indiretta (c)

Indicare i seguenti dati con riferimento all'esercizio 2018:

| | |
|---------------------------------------|--------|
| Numero medio dipendenti (e) | 279,00 |
| Numero amministratori | 13 |
| di cui nominati dall'Ente | 0 |
| Numero componenti organo di controllo | 3 |
| di cui nominati dall'Ente | 0 |

Importi in euro

| RISULTATO D'ESERCIZIO (g) | |
|---------------------------|--------------|
| 2018 | 4.717.893,00 |
| 2017 | 4.153.469,00 |
| 2016 | 2.197.997,00 |
| 2015 | 2.753.668,00 |
| 2014 | 2.609.791,00 |

Importi in euro

| | |
|---|---------------|
| Costo del personale (f) | 19.234.815,00 |
| Compensi amministratori (*) | 276.402,15 |
| Compensi componenti organo di controllo (*) | 88.953,45 |

Importi in euro

| FATTURATO | |
|-----------------|---------------|
| 2018 | 52.000.813,00 |
| 2017 | 47.734.728,00 |
| 2016 | 46.803.936,00 |
| FATTURATO MEDIO | 48.846.492,33 |

Sussistenza delle condizioni di cui all'art. 18 co 3 bis 1, l.p. n. 1/2005:

- Partecipazione societaria che non può essere detenuta in conformità all'art. 24 l.p.n. 27/2010 (lett. a)

☒

- Società priva di dipendenti o con numero di amministratori superiore a quello dei dipendenti, con esclusione delle società che hanno per oggetto sociale esclusivo la gestione delle partecipazioni societarie (lett. b)

☐

- Svolgimento di attività analoghe o similari a quelle svolte da altre società controllate o da propri enti strumentali di diritto pubblico e privato (lett. c)

☐

Indicare quali società/enti strumentali:

- Fatturato medio non superiore a 250.000 euro nel triennio precedente, fatta salva la possibilità di discostarsi motivatamente (lett. d; art. 24 co. 4 l.p. n. 27/2010)

☐

- Perdite in 4 dei 5 esercizi precedenti (per società che non gestiscono un servizio di interesse generale) (lett. e)

☐

- Necessità di contenimento dei costi di funzionamento (lett. f)

☐

- Necessità di aggregazione con altre società detenute in conformità all'art. 24 l.p. n. 27/2010 (lett. g)

☐

Indicare le motivazioni della sussistenza o meno delle condizioni di cui ai punti precedenti:

La Società svolge un'attività non conforme alle finalità individuate dall'art. 24 l.p. n. 27/2010. I dati del fatturato sono stati quantificati in coerenza con le indicazioni emanate dal MEF, con riferimento alle imprese esercenti attività finanziarie (Somma delle voci "Interessi attivi e proventi assimilati" + "Commissioni attive" di cui al Conto economico redatto secondo quanto previsto dalla normativa di Banca d'Italia).

Azioni da intraprendere:

Formulazione dell'indirizzo, nei confronti del Consiglio di amministrazione del Consorzio dei Comuni Trentini, di procedere all'alienazione della partecipazione detenuta in Cassa rurale di Trento BCC soc. coop., qualora tale orientamento risulti condiviso dalla maggioranza degli Enti condividenti il controllo analogo congiunto sul Consorzio.

(a): Inserire uno dei progressivi già indicati nelle schede di ricognizione (02.01; 02.02).

(b): Inserire la ragione sociale come indicata nelle schede di ricognizione (02.01; 02.02).

(c): Indicare il tipo di partecipazione distinguendo i casi in cui la società sia partecipata direttamente, indirettamente (tramite altra società/organismo), ovvero in parte direttamente e in parte indirettamente.

(d): Inserire l'attività svolta come indicata nelle schede di ricognizione (02.01; 02.02).

(e): Inserire il numero medio di dipendenti come da nota integrativa al bilancio.

(f): Inserire la voce B9 del Conto economico.

(g): Inserire il risultato d'esercizio al netto delle imposte.

04. MANTENIMENTO SENZA INTERVENTI DI RAZIONALIZZAZIONE

Compilare un record per ciascuna partecipazione che si intende mantenere senza interventi di razionalizzazione

| Progressivo | Denominazione società | Tipo di partecipazione | Attività svolta | % Quota di partecipazione | Motivazioni della scelta |
|-------------|------------------------------------|------------------------|---|---------------------------|--|
| A | B | C | D | E | F |
| Dir_1 | Altogarda Parcheggi e Mobilità Srl | Diretta | Gestione del "servizio parcheggi a pagamento", quale servizio pubblico locale del Comune di Riva del Garda, progettazione, realizzazione e gestione del parcheggio in struttura di via Pilati. Gestione della piscina comunale. | 100,00 | Permangono inalterate le condizioni e i presupposti per il mantenimento di tale partecipazione, già riconosciuta dal Consiglio comunale con la deliberazione n. 44 del 2010 ai sensi dell'art. 3, comma 27 e seg.ti della legge 244 del 2007, anche alla luce dell'art. 24 della L.P. 27/2010 (legge finanziaria 2011) e con la deliberazione n. 120 del 29 settembre 2017 avente ad oggetto la revisione straordinaria delle partecipazioni ex art. 7 co. 10 L.P. 29 dicembre 2016, n. 19 e art. 24, D.Lgs. 19 agosto 2016 n. 175, come modificato dal D.Lgs. 16 giugno 2017, n. 100 e con la deliberazione n. 176 di data 20 dicembre 2018 avente ad oggetto la revisione periodica delle partecipazioni ex art. 20 del D.Lgs. 175/2016. |
| Dir_2 | Alto Garda Servizi SpA | Diretta | Produzione di energia elettrica, distribuzione e vendita di energia elettrica e gas, gestione del ciclo idrico relativamente a impianti acquedottistici, reti di distribuzione e fognatura, gestione dell'illuminazione pubblica. | 56,63 | Permangono inalterate le condizioni e i presupposti per il mantenimento di tale partecipazione, già riconosciuta dal Consiglio comunale con la deliberazione n. 44 del 2010 ai sensi dell'art. 3, comma 27 e seg.ti della legge 244 del 2007, anche alla luce dell'art. 24 della L.P. 27/2010 (legge finanziaria 2011) e con la deliberazione n. 120 del 29 settembre 2017 avente ad oggetto la revisione straordinaria delle partecipazioni ex art. 7 co. 10 L.P. 29 dicembre 2016, n. 19 e art. 24, D.Lgs. 19 agosto 2016 n. 175, come modificato dal D.Lgs. 16 giugno 2017, n. 100 e con la deliberazione n. 176 di data 20 dicembre 2018 avente ad oggetto la revisione periodica delle partecipazioni ex art. 20 del D.Lgs. 175/2016. Si precisa, inoltre, che la società ha concluso il procedimento di quotazione del prestito obbligazionario deliberato dal Consiglio di Amministrazione della società in data 14 giugno 2016. Pertanto, tale partecipazione non è soggetta alle disposizioni riguardanti la ricognizione periodica ed eventuale piano di razionalizzazione di cui all'art. 18 comma 3 bis 1 della LP 1/2005. |

| | | | | | |
|----------------|--|---------------------------|---|-------|---|
| Dir_3 | Lido di Riva del Garda Srl – società di partecipazioni | Diretta | Produzione di beni ed attività rivolte a realizzare fini sociali ed a promuovere lo sviluppo economico e civile della comunità locale, operando nei comparti turismo, commercio, fiere, aree portuali, parcheggi, trasporti in ogni forma in proprio e per conto terzi, ed altri servizi che rivestano carattere di vasto interesse generale e sociale, attraverso l'esercizio di attività funzionali al coordinamento delle società appartenenti al gruppo, nonché al relativo controllo della gestione. | 53,80 | Per quanto concerne le società, Lido di Riva del Garda Srl – Società' di partecipazioni e Lido di Riva del Garda Immobiliare SpA i soci hanno da tempo condiviso l'orientamento di valutare una complessiva riorganizzazione e razionalizzazione delle società Lido srl e Lido Spa attraverso formule organizzative che, pur perseguendo gli obiettivi originari approvati dal Consiglio comunale nel 2004, consentano di raggiungere una maggiore economicità nella gestione mediante processi di fusione delle due società. Con precedente deliberazione n. 176 di data 20 dicembre 2018, il Consiglio comunale ha espresso la volontà di dare mandato alla società Lido di Riva del Garda Srl di proseguire nell'iter per l'operazione di fusione (diretta o inversa) con la società controllata Lido di Riva del Garda Immobiliare SpA. Si rinvia in merito alla relazione sullo stato di attuazione del piano di razionalizzazione. |
| Dir_4 e Ind_23 | Garda Trentino SpA – Azienda per il Turismo | sia diretta che indiretta | Promozione dell'immagine e dell'attività turistica del Garda Trentino da attuarsi mediante lo svolgimento delle attività previste dall'art. 9, comma 1, della L.P. n.8/2002. | 11,40 | Per quanto concerne la partecipazione direttamente detenuta (9,52%) e quella indirettamente detenuta (1,88%) tramite Lido di Riva del Garda Srl, si evidenzia che Permangono inalterate le condizioni ed i presupposti per il mantenimento della partecipazione, già riconosciuta dal Consiglio comunale con la deliberazione n. 44 del 2010 ai sensi dell'art. 3, comma 27 e seg.ti della legge 244 del 2007, anche alla luce dell'art. 24 della L.P. 27/2010 (legge finanziaria 2011) e con la deliberazione n. 120 del 29 settembre 2017 avente ad oggetto la revisione straordinaria delle partecipazioni ex art. 7 co. 10 L.P. 29 dicembre 2016, n. 19 e art. 24, D.Lgs. 19 agosto 2016 n. 175, come modificato dal D.Lgs. 16 giugno 2017, n. 100 e con la deliberazione n. 176 di data 20 dicembre 2018 inerente la revisione ordinaria delle partecipazioni ex art. 20 del D.Lgs. 175/2016. Si rileva che la forma societaria e la partecipazione di minoranza dei Comuni interessati, sono espressamente prevista dalla L.P. 11 giugno 2002, n. 8 recante "Disciplina della promozione turistica in Provincia di Trento" e pertanto ogni eventuale scelta relativa a diverse modalità organizzative relative anche alla forma societaria o alla composizione dell'organo amministrativo è demandata al legislatore provinciale. |
| Dir_5 | Gestione Entrate Locali Srl | Diretta | Gestione delle entrate tributarie e non, comprensiva dei servizi attinenti ed operativamente strumentali, affidate dai soci mediante convenzioni di servizio | 30,95 | Permangono inalterate le condizioni ed i presupposti per il mantenimento della partecipazione, già riconosciuta dal Consiglio comunale con la deliberazione n. 44 del 2010 ai sensi dell'art. 3, comma 27 e seg.ti della legge 244 del 2007, anche alla luce dell'art. 24 della L.P. 27/2010 (legge finanziaria 2011) e con la deliberazione n. 120 del 29 settembre 2017 avente ad oggetto la revisione straordinaria delle partecipazioni ex art. 7 co. 10 L.P. 29 dicembre 2016, n. 19 e art. 24, D.Lgs. 19 agosto 2016 n. 175, come modificato dal D.Lgs. 16 giugno 2017, n. 100 e con la deliberazione n. 176 di data 20 dicembre 2018 inerente la revisione periodica delle partecipazioni ex art. 20 del D.Lgs. 175/2016. |

| | | | | | |
|----------------|---|---------------------------|---|-------|--|
| Dir_6 | Alto Garda Impianti Srl | Diretta | Ricerca, produzione, approvvigionamento, trasporto, trasformazione, distribuzione, vendita, utilizzo e recupero nei settori delle energie, del ciclo integrale delle acque e del ciclo dei rifiuti, assunzione di servizi pubblici in genere e lo svolgimento di attività strumentali, connesse e/o complementari a quelle sopra indicate | 39,76 | La società non è ancora operativa per tutte le motivazioni che sono state meglio indicate nella apposita sezione. Va sottolineata la volontà, ribadita anche di recente dai Comuni di Arco, Nago -Torbole e di Riva del Garda, di rendere operativa al più presto la società mediante l'affidamento in concessione dei servizi di acquedotto e fognatura. Per tali motivi si ritiene di prevedere al momento il mantenimento della partecipazione detenuta in Alto Garda Impianti Srl. Tale mantenimento andrà rivalutato con eventuale messa in liquidazione della società, qualora entro il 2020 i Comuni di Arco, Nago-Torbole e di Riva del Garda non deliberino formalmente l'affidamento in concessione dei servizi di acquedotto e di fognatura alla predetta società, in quanto la protratta inoperatività renderà a breve insostenibile il mantenimento senza un intervento di ricostituzione del capitale sociale destinato a scendere sotto il limite di legge. Ciò in ragione di quanto disposto dall'art. 14, comma 5, del TUSP e del "quinto concernente la partecipazione diretta (1,50%) ed indiretta (0,46%) tramite AGS SpA, si evidenzia che permangono inalterate le condizioni ed i presupposti per il mantenimento della partecipazione, già riconosciuta dal Consiglio comunale con la deliberazione n. 44 del 2010 ai sensi dell'art. 3, comma 27 e seg.ti della legge 244 del 2007, anche alla luce dell'art. 24 della L.P. 27/2010 (legge finanziaria 2011) e con la deliberazione n. 120 del 29 settembre 2017 avente ad oggetto la revisione straordinaria delle partecipazioni ex art. 7 co. 10 L.P. 29 dicembre 2016, n. 19 e art. 24, D.Lgs. 19 agosto 2016 n. 175, come modificato dal D.Lgs. 16 giugno 2017, n. 100 e con la deliberazione n. 176 di data 20 dicembre 2018 inerente la revisione periodica delle partecipazioni ex art. 20 del D.Lgs. 175/2016. |
| Dir_7 e Ind_18 | Primiero Energia SpA | sia diretta che indiretta | Produzione, acquisto, trasporto, distribuzione e vendita di energia idroelettrica. | 1,84 | Si rileva che nel corso degli ultimi anni, fatta eccezione per il 2016, la società ha ottenuto utili che hanno permesso agli azionisti, tra i quali il Comune di Riva del Garda, di realizzare un dividendo annuo proporzionale alla partecipazione al capitale sociale. |
| Dir_8 | Consorzio dei Comuni Trentini società cooperativa | Diretta | Attività di rappresentanza istituzionale, assistenza e servizio a favore degli Enti locali della Provincia autonoma di Trento | 0,51 | Permangono inalterate le condizioni ed i presupposti per il mantenimento della partecipazione, già riconosciuta dal Consiglio comunale con la deliberazione n. 44 del 2010 ai sensi dell'art. 3, comma 27 e seg.ti della legge 244 del 2007, anche alla luce dell'art. 24 della L.P. 27/2010 (legge finanziaria 2011) e con la deliberazione n. 120 del 29 settembre 2017 avente ad oggetto la revisione straordinaria delle partecipazioni ex art. 7 co. 10 L.P. 29 dicembre 2016, n. 19 e art. 24, D.Lgs. 19 agosto 2016 n. 175, come modificato dal D.Lgs. 16 giugno 2017, n. 100 e con la deliberazione n. 176 di data 20 dicembre 2018 inerente la revisione periodica delle partecipazioni ex art. 20 del D.Lgs. 175/2016. |

| | | | | | |
|--------|---|-----------|--|-------|--|
| Dir_9 | Gardascuola società cooperativa sociale | Diretta | Fornire ai soci servizi di istruzione, di formazione e di divulgazione culturale. | 0,51 | Permangono inalterate le condizioni e i presupposti per il mantenimento di tale partecipazione, già riconosciuta dal Consiglio comunale con la deliberazione n. 44 del 2010 ai sensi dell'art. 3, comma 27 e seg. della legge 244 del 2007, anche alla luce dell'art. 24 della L.P. 27/2010 (legge finanziaria 2011), con la deliberazione n. 120 del 29 settembre 2017 avente ad oggetto la revisione straordinaria delle partecipazioni ex art. 7 co. 10 L.P. 29 dicembre 2016, n. 19 e art. 24, D.Lgs. 19 agosto 2016 n. 175, come modificato dal D.Lgs. 16 giugno 2017, n. 100 e con la deliberazione n. 176 di data 20 dicembre 2018 inerente la revisione periodica delle partecipazioni ex art. 20 del D.Lgs. 175/2016. Il valore risibile della partecipazione (0, 51%) e l'assenza di ulteriori oneri rispetto alla partecipazione a carico dell'Amministrazione, unitamente alle finalità di interesse generale perseguite, non rende necessario alcun programma di razionalizzazione. |
| Dir_12 | Farmacie Comunali SpA | Diretta | Gestione delle farmacie comunali | 0,01 | Permangono inalterate le condizioni e i presupposti per il mantenimento di tale partecipazione, già riconosciuta dal Consiglio comunale con la deliberazione n. 44 del 2010 ai sensi dell'art. 3, comma 27 e seg. della legge 244 del 2007, anche alla luce dell'art. 24 della L.P. 27/2010 (legge finanziaria 2011) e con la deliberazione n. 120 del 29 settembre 2017 avente ad oggetto la revisione straordinaria delle partecipazioni ex art. 7 co. 10 L.P. 29 dicembre 2016, n. 19 e art. 24, D.Lgs. 19 agosto 2016 n. 175, come modificato dal D.Lgs. 16 giugno 2017, n. 100 e con la deliberazione n. 176 di data 20 dicembre 2018 inerente la revisione periodica delle partecipazioni ex art. 20 del D.Lgs. 175/2016. |
| Ind_13 | Ledro Energia Srl | Indiretta | Produzione, trasporto, distribuzione e vendita di calore per uso industriale e domestico (come ad esempio cogenerazione e teleriscaldamento) | 56,63 | Si fa presente che la società è inclusa nella presente analisi a fini statistici in quanto la società è controllata direttamente da AGS SpA che ha emesso strumenti finanziari quotati in mercati regolamentati e pertanto le disposizioni del TUSP si applicano solo se espressamente previsto dalla legge ai sensi dell'art. 1, comma 5, del TUSP. |
| Ind_14 | Alto Garda Power Srl | Indiretta | Produzione di energia elettrica e calore destinati a soddisfare le esigenze dei propri Soci | 11,33 | La società non ha personale alle proprie dipendenze, ma si avvale tuttavia del personale della società controllante Cartiere del Garda SpA, inoltre il Consiglio di amministrazione non percepisce compensi. Si consideri inoltre che la società distribuisce alla società Alto Garda Servizi SpA notevoli dividendi annui. |

| | | | | | |
|--------|---|-----------|---|------|---|
| Ind_15 | Dolomiti Energia SpA | Indiretta | Organizzazione dei mezzi tecnici, economici, finanziari ed umani per l'acquisto e la vendita di energia elettrica, gas, acqua, calore, ecc. | 2,57 | La società è quotata e distribuisce dividendi alla controllata Alto Garda Servizi SpA tutti gli anni e ai sensi dell'art. 24, comma 1 della L.P. 27/2010 se la partecipazione o la specifica attività da svolgere sono previste dalla normativa statale, regionale o provinciale le condizioni dell'art. 4, commi 1 e 2, del decreto legislativo n. 175 del 2016 si intendono rispettate. Inoltre, lo stesso comma dispone letteralmente "Sono consentite comunque le società partecipate dalla Provincia e dagli enti locali che, ai sensi del decreto del Presidente della Repubblica 26 marzo 1977, n. 235 (Norme di attuazione dello Statuto speciale della regione Trentino – Alto Adige in materia di energia) svolgono attività elettriche, anche con la realizzazione e la gestione degli impianti e delle reti eventualmente funzionali a questa attività" |
| Ind_16 | Set Distribuzione SpA | Indiretta | Distribuzione di energia elettrica | 1,21 | Per quanto concerne la partecipazione indirettamente detenuta (1, 21%) tramite la società AGS SPA e tramite il Consorzio dei Comuni (0,00000255%) che detiene a sua volta lo 0,05%, l'esercizio dell'attività elettrica da parte degli Enti locali trentini, anche attraverso società di capitali, è espressamente consentita dal D.P.R. n. 235/1977, e la detenzione di partecipazioni in società che operino nel settore in discorso è prevista dall'art. 24 co.1 l.p. n. 27/2010. In particolare, la detenzione di una partecipazione in SET s.p.a., attraverso il Consorzio dei Comuni Trentini, è funzionale a rappresentare, in seno al principale distributore di energia elettrica sul territorio provinciale, gli orientamenti degli Enti locali nel loro complesso. La società ha emesso un prestito obbligazionario quotato presso l'Irish Stock Exchange. |
| Ind_17 | Dolomiti Energia Holding SpA | Indiretta | Progettazione, costruzione e gestione di impianti, nonché assunzione, gestione ed esercizio dei servizi nei settori energetico, ecologico e delle telecomunicazione, operando sia in via diretta che attraverso società controllate e/o collegate | 0,67 | Ai sensi dell'art. 24, comma 1 della L.P. 27/2010 se la partecipazione o la specifica attività da svolgere sono previste dalla normativa statale, regionale o provinciale le condizioni dell'art. 4, commi 1 e 2, del decreto legislativo n. 175 del 2016 si intendono rispettate. Inoltre, lo stesso comma dispone letteralmente "Sono consentite comunque le società partecipate dalla Provincia e dagli enti locali che, ai sensi del decreto del Presidente della Repubblica 26 marzo 1977, n. 235 (Norme di attuazione dello Statuto speciale della regione Trentino – Alto Adige in materia di energia) svolgono attività elettriche, anche con la realizzazione e la gestione degli impianti e delle reti eventualmente funzionali a questa attività". La società ha emesso un prestito obbligazionario che è quotato presso la borsa irlandese. La società DH SpA fornisce ad AGS SpA tutta una serie di servizi informatici e amministrativi/commerciali che permettono un considerevole contenimento dei costi. La società inoltre distribuisce dividendi tutti gli anni a favore di AGS SpA. |
| Ind_19 | Distretto Tecnologico Trentino società consortile a responsabilità limitata | Indiretta | Non persegue finalità di lucro ed ha lo scopo di intraprendere iniziative idonee allo sviluppo, nella Provincia autonoma di Trento, di un distretto nel settore delle tecnologie per l'edilizia sostenibile, delle fonti rinnovabili e della gestione del territorio. | 0,20 | Il valore risibile della partecipazione indiretta (0, 20%) e l'assenza di ulteriori oneri rispetto alla partecipazione indiretta a carico dell'Amministrazione non rende necessario alcun programma di razionalizzazione. |

| | | | | | |
|--------|---|-----------|--|------------|--|
| Ind_22 | Riva del Garda Fierecongressi SpA | Indiretta | Organizzazioni di congressi, mostre, fiere, manifestazioni commerciali, culturali, turistiche... | 17,93 | Sussistono le condizioni per il mantenimento della partecipazione. Si evidenzia altresì che negli ultimi anni l'Assemblea degli Azionisti ha deliberato di assegnare ai Soci parte dell'utile di esercizio e ciò ha consentito alla società Lido di Riva del Garda Srl di percepire dividendi. |
| Ind_24 | Sanit Service Srl | Indiretta | Commercio al dettaglio di articoli medicali e ortopedici in esercizi specializzati | 0,01 | Svolge una delle attività consentite dalle disposizioni normative vigenti, e non ricorrono le condizioni di cui alla scheda 3.2, per le considerazioni ivi riportate. |
| Ind_26 | Unifarm SpA | Indiretta | Commercio all'ingrosso di medicinali | 0,00 | Svolge una delle attività consentite dalle disposizioni normative vigenti, e non ricorrono le condizioni di cui alla scheda 3.2, per le considerazioni ivi riportate. |
| Ind_27 | Federazione trentina della Cooperazione soc.coop. | Indiretta | Ente di rappresentanza del movimento cooperativo ai sensi dell'art. 7 l.r. n. 5/2008, con funzioni di tutela, consulenza, assistenza e sviluppo in favore diretto o indiretto dei propri aderenti. | 0,00000704 | Svolge una delle attività consentite dalle disposizioni normative vigenti, e non ricorrono le condizioni di cui alla scheda 3.2, per le considerazioni ivi riportate. |

Colonna A: Inserire uno dei progressivi indicati nelle schede di ricognizione (02.01; 02.02).

Colonna B: Inserire la ragione sociale come indicata nelle schede di ricognizione (02.01; 02.02).

Colonna C: Indicare il tipo di partecipazione distinguendo i casi in cui la società sia partecipata direttamente, indirettamente (tramite altra società/organismo), oppure in parte direttamente e in parte indirettamente.

Colonna D: Inserire l'attività svolta come indicata nelle schede di ricognizione (02.01; 02.02).

Colonna E: Inserire la quota complessiva di partecipazione dell'Amministrazione, sommando le quote dirette (02.01 colonna E) e indirette (02.02 colonna G).

Colonna F: Indicare la/le motivazioni della scelta di mantenimento della partecipazione senza alcun intervento di razionalizzazione.

Allo scopo, specificare la sussistenza dei requisiti indicati dalla scheda 03.01 (stretta necessità della società alle finalità dell'ente e svolgimento da parte della medesima di una delle attività consentite dall'art. 4). In caso di attività inerenti ai servizi pubblici locali, esplicitare le ragioni della convenienza economica dell'erogazione del servizio mediante la società anziché in forme alternative (gestione diretta, azienda speciale, ecc.) e della sostenibilità della scelta in termini di costo-opportunità per l'ente. Con riferimento alle condizioni di cui alla scheda 03.02, dichiarare espressamente che non ricorrono le condizioni ivi indicate e darne motivazione. In relazione ai servizi pubblici a rete di rilevanza economica, dare dimostrazione della non necessità di operazioni di aggregazione con altre società operanti nello stesso settore e del fatto che la società svolge servizi non compresi tra quelli da affidare per il tramite dell'Ente di Governo d'Ambito.

05. AZIONI DI RAZIONALIZZAZIONE

05.02. Cessione/Alienazione quote

Compilare una scheda per ciascuna partecipazione che si intende cedere/alienare

| | | | | | |
|---|---------------------------------------|------------|--|-----------|------------|
| Progressivo società partecipata: | Ind_28 | (a) | Quota di partecipazione detenuta: | 0,0000023 | (b) |
| Denominazione società partecipata: | Cassa rurale di Trento BCC soc. coop. | (c) | Quota di partecipazione da cedere/alienare: | 0,0000023 | (d) |
| Tipo partecipazione: | Indiretta | (e) | | | |
| Attività svolta: | Attività bancaria | | | | (f) |

*Selezionare le motivazioni della scelta:*Società non indispensabile per il perseguimento delle finalità dell'Ente **(g)***In caso di scelta dell'opzione "altro", specificare:**Fornire ulteriori dettagli sulle motivazioni della scelta:*

La detenzione della partecipazione in oggetto non risulta indispensabile per le finalità dell'Ente né della Società tramite, e l'oggetto sociale di Cassa rurale di Trento BCC non appare compatibile con le finalità ammesse dalla legge.

La partecipazione è detenuta, in forma indiretta, attraverso il Consorzio dei Comuni Trentini s.c., società in house soggetta a controllo analogo congiunto da parte di tutti gli Enti locali trentini a decorrere dal 1.1.2018. Si ritiene pertanto di formulare, nei confronti della Società tramite, l'indirizzo di procedere all'alienazione della partecipazione, qualora tale orientamento sia condiviso dalla maggioranza degli Enti soci.

Indicare le modalità di attuazione della cessione/alienazione:

Sussistendo un orientamento condiviso dalla maggioranza degli Enti soci, la Società tramite procederà all'alienazione, a titolo oneroso, della partecipazione, secondo il proprio ordinamento, e nel rispetto dei vincoli individuati dallo Statuto di Cassa rurale di Trento BCC.

Qualora l'alienazione della partecipazione non risultasse possibile, per il diniego eventualmente opposto dal Consiglio di amministrazione di Cassa rurale di Trento, al trasferimento della partecipazione in capo all'acquirente individuato, o comunque in alternativa all'alienazione della partecipazione, il Consorzio dei Comuni Trentini potrà esercitare il diritto di recesso, nei limiti previsti dallo statuto di Cassa rurale di Trento BCC.

Indicare i tempi stimati per il perfezionamento della cessione/alienazione:

Si stima che l'alienazione della partecipazione possa concludersi entro il 30 novembre 2021. L'Ente locale darà conto delle azioni intraprese mediante apposita relazione, da adottarsi - ai sensi dell'art. 18 co. 3 bis l.p. n. 1/2005, entro il 31 dicembre 2021.

Indicare una stima dei risparmi attesi:

Non si prevede alcun risparmio di spesa, dato che il mantenimento della partecipazione non comporta alcun costo diretto in capo all'Ente locale o alla Società tramite.

(a): Inserire uno dei progressivi già indicati nelle schede di ricognizione (02.01; 02.02).**(b):** Inserire la quota complessiva di partecipazione dell'Amministrazione, sommando le quote dirette (02.01 colonna E) e indirette (02.02 colonna G).**(c):** Inserire la ragione sociale come indicata nelle schede di ricognizione (02.01; 02.02).**(d):** Inserire la quota di partecipazione che si intende cedere/alienare.**(e):** Indicare il tipo di partecipazione distinguendo i casi in cui la società sia partecipata direttamente, indirettamente (tramite altra società/organismo), ovvero in parte direttamente e in parte indirettamente.**(f):** Inserire l'attività svolta come indicata nelle schede di ricognizione (02.01; 02.02).**(g):** Vedi scheda 06. "Appendice_motivazioni".

05. AZIONI DI RAZIONALIZZAZIONE

05.02. Cessione/Alienazione quote

Compilare una scheda per ciascuna partecipazione che si intende cedere/alienare

Progressivo società partecipata: Ind_21 **(a)** **Quota di partecipazione detenuta:** 27,44 **(b)**

Denominazione società partecipata: Hotel Lido Palace SpA **(c)** **Quota di partecipazione da cedere/alienare:** 27,44 **(d)**

Tipo partecipazione: Indiretta **(e)**

Attività svolta: Gestione diretta ed indiretta, anche mediante affitto della propria azienda o di rami di villaggi turistici, hotels, clubs, strutture turistiche sportive ed alberghiere, negozi ed esercizi commerciali **(f)**

Selezionare le motivazioni della scelta:

Società non indispensabile per il perseguimento delle finalità dell'Ente **(g)**

In caso di scelta dell'opzione "altro", specificare:

Con deliberazione n. 176 di data 20 dicembre 2018, il Consiglio comunale ha dato mandato alla società **Lido di Riva del Garda Srl – società di partecipazioni** di procedere alla dismissione della partecipazione in Hotel Lido Palace SpA.

Fornire ulteriori dettagli sulle motivazioni della scelta:

Indicare le modalità di attuazione della cessione/alienazione:

Con deliberazione n. 176 di data 20 dicembre 2018, il Consiglio comunale ha dato mandato alla società **Lido di Riva del Garda Srl – società di partecipazioni** di procedere alla dismissione della partecipazione in Hotel Lido Palace SpA. Si rinvia in merito alla relazione sullo stato di attuazione del piano di razionalizzazione.

Indicare i tempi stimati per il perfezionamento della cessione/alienazione:

Entro il 31 dicembre 2021 ai sensi dell'art. 24, comma 5 bis, del TUSP.

Indicare una stima dei risparmi attesi:

Non si prevede alcun risparmio di spesa, dato che il mantenimento della partecipazione non comporta alcun costo diretto in capo all'Ente locale o alla Società tramite.

(a): Inserire uno dei progressivi già indicati nelle schede di ricognizione (02.01; 02.02).

(b): Inserire la quota complessiva di partecipazione dell'Amministrazione, sommando le quote dirette (02.01 colonna E) e indirette (02.02 colonna G).

(c): Inserire la ragione sociale come indicata nelle schede di ricognizione (02.01; 02.02).

(d): Inserire la quota di partecipazione che si intende cedere/alienare.

(e): Indicare il tipo di partecipazione distinguendo i casi in cui la società sia partecipata direttamente, indirettamente (tramite altra società/organismo), ovvero in parte direttamente e in parte indirettamente.

(f): Inserire l'attività svolta come indicata nelle schede di ricognizione (02.01; 02.02).

(g): Vedi scheda 06. "Appendice_motivazioni".

05. AZIONI DI RAZIONALIZZAZIONE

05.02. Cessione/Alienazione quote

Compilare una scheda per ciascuna partecipazione che si intende cedere/alienare

| | | | | | |
|---|--|------------|--|------|------------|
| Progressivo società partecipata: | Dir_10 | (a) | Quota di partecipazione detenuta: | 0,07 | (b) |
| Denominazione società partecipata: | Aeroporto Valerio Catullo di Verona Villafranca SpA | (c) | Quota di partecipazione da cedere/alienare: | 0,07 | (d) |
| Tipo partecipazione: | Diretta | (e) | | | |
| Attività svolta: | Sviluppo, progettazione, realizzazione, adeguamento, gestione, manutenzione ed uso degli impianti e delle infrastrutture per l'esercizio dell'attività aeroportuale. | | | | (f) |

Selezionare le motivazioni della scelta:

Altro (specificare).

(g)

In caso di scelta dell'opzione "altro", specificare:

Con la deliberazione n. 176 di data 20 dicembre 2018, il Consiglio comunale ha deliberato di procedere all'alienazione della società Aeroporto Valerio Catullo SpA, in considerazione del fatto che altre amministrazioni pubbliche socie hanno avviato procedure di alienazione e vista l'esiguità della partecipazione detenuta che non consente fra l'altro di incidere sui costi di funzionamento e sulle modalità organizzative della società.

Fornire ulteriori dettagli sulle motivazioni della scelta:

Indicare le modalità di attuazione della cessione/alienazione:

Con la deliberazione n. 176 di data 20 dicembre 2018, il Consiglio comunale ha deliberato di procedere all'alienazione della società Aeroporto Valerio Catullo SpA. Si veda la relazione sullo stato di attuazione del piano di razionalizzazione.

Indicare i tempi stimati per il perfezionamento della cessione/alienazione:

31/12/2020. Si rinvia in merito alla relazione sullo stato di attuazione del piano di razionalizzazione.

Indicare una stima dei risparmi attesi:

Non si prevede alcun risparmio di spesa, dato che il mantenimento della partecipazione non comporta alcun costo diretto in capo all'Ente locale.

(a): Inserire uno dei progressivi già indicati nelle schede di ricognizione (02.01; 02.02).

(b): Inserire la quota complessiva di partecipazione dell'Amministrazione, sommando le quote dirette (02.01 colonna E) e indirette (02.02 colonna G).

(c): Inserire la ragione sociale come indicata nelle schede di ricognizione (02.01; 02.02).

(d): Inserire la quota di partecipazione che si intende cedere/alienare.

(e): Indicare il tipo di partecipazione distinguendo i casi in cui la società sia partecipata direttamente, indirettamente (tramite altra società/organismo), ovvero in parte direttamente e in parte indirettamente.

(f): Inserire l'attività svolta come indicata nelle schede di ricognizione (02.01; 02.02).

(g): Vedi scheda 06. "Appendice_motivazioni".

05. AZIONI DI RAZIONALIZZAZIONE

05.04. Fusione/Incorporazione

Compilare una scheda per ciascuna partecipazione che si intende fondere/incorporare

Progressivo società partecipata: Ind_20 (a) Quota di partecipazione detenuta: 52,69 (b)

Denominazione società partecipata: Lido di Riva del Garda Immobiliare SpA (c)

Tipo partecipazione: Indiretta (d)

Attività svolta: Produzione di beni ed attività rivolte a realizzare fini sociali ed a promuovere lo sviluppo economico e civile della comunità locale attraverso la gestione dei servizi pubblici locali nei seguenti comparti: turismo, commercio, congressi e promozione di iniziative, fiere, attività sportive, ricreative e di benessere, aree portuali, parcheggi, trasporti in ogni forma e supporti alla mobilità, in proprio e per conto terzi, ed altri servizi che rivestano carattere di vasto interesse generale e sociale (e)

Selezionare le motivazioni della scelta:

Altro (specificare) (f)

In caso di scelta dell'opzione "altro", specificare:

Per quanto concerne le società, **Lido di Riva del Garda Srl – Società' di partecipazioni e Lido di Riva del Garda Immobiliare SpA** i soci hanno da tempo condiviso l'orientamento di valutare una complessiva riorganizzazione e razionalizzazione delle società Lido srl e Lido Spa attraverso formule organizzative che, pur perseguendo gli obiettivi originari approvati dal Consiglio comunale nel 2004, consentano di raggiungere una maggiore economicità nella gestione mediante processi di fusione delle due società. Con precedente deliberazione n. 176 di data 20 dicembre 2018, il Consiglio comunale ha espresso la volontà di dare mandato alla società Lido di Riva del Garda Srl di proseguire nell'iter per l'operazione di fusione (diretta o inversa) con la società controllata Lido di Riva del Garda Immobiliare SpA. Si rinvia in merito alla relazione sullo stato di attuazione del piano di razionalizzazione.

Fornire ulteriori dettagli sulle motivazioni della scelta:

Si rinvia in merito alla relazione sullo stato di attuazione del piano di razionalizzazione.

Indicare le modalità di attuazione dell'operazione straordinaria:

Si rinvia in merito alla relazione sullo stato di attuazione del piano di razionalizzazione.

Indicare i tempi stimati per il perfezionamento dell'operazione:

31/12/2020. Si rinvia in merito alla relazione sullo stato di attuazione del piano di razionalizzazione.

Indicare una stima dei risparmi attesi:

Maggiore economicità nella gestione mediante processi di fusione delle due società

(a): Inserire uno dei progressivi già indicati nelle schede di ricognizione (02.01; 02.02).

(b): Inserire la quota complessiva di partecipazione dell'Amministrazione, sommando le quote dirette (02.01 colonna E) e indirette (02.02 colonna G).

(c): Inserire la ragione sociale come indicata nelle schede di ricognizione (02.01; 02.02).

(d): Indicare il tipo di partecipazione distinguendo i casi in cui la società sia partecipata direttamente, indirettamente (tramite altra società/organismo), ovvero in parte direttamente e in parte indirettamente.

(e): Inserire l'attività come indicata nelle schede di ricognizione (02.01; 02.02).

(f): Vedi scheda 06. "Appendice_motivazioni".

05. AZIONI DI RAZIONALIZZAZIONE

05.05. Riepilogo

| Azione di razionalizzazione | Progressivo | Denominazione società | % Quota di partecipazione | Tempi di realizzazione degli interventi | Risparmi attesi (importo) |
|-----------------------------|----------------|---|---|---|---|
| Cessione/Alienazione quote | Ind_28 | Cassa rurale di Trento BCC soc. coop. | 0,0000023 | 31/11/2021 | Non si prevede alcun risparmio di spesa, dato che il mantenimento della partecipazione non comporta alcun costo diretto in capo all'Ente locale o alla Società tramite. |
| | Ind_21 | Hotel Lido Palace SpA | 27,44 | 31/12/2021 | Non si prevede alcun risparmio di spesa, dato che il mantenimento della partecipazione non comporta alcun costo diretto in capo all'Ente locale o alla Società tramite. |
| | Dir_10 | Aeroporto Valerio Catullo di Verona Villafranca SpA | 0,07 | 31/12/2020 | Non si prevede alcun risparmio di spesa, dato che il mantenimento della partecipazione non comporta alcun costo diretto in capo all'Ente locale. |
| Fusione/Incorporazione | Ind_20 e Dir_3 | Lido di Riva del Garda Immobiliare SpA/Lido di Riva del Garda Srl | 52,69 (Lido di Riva del Garda Immobiliare SpA) 53,80% (Lido di Riva del Garda Srl) | 31/12/2020 | Maggiore economicità nella gestione mediante processi di fusione delle due società |

06. ELENCO MOTIVAZIONI SCHEDE 05.02, 05.03 E 05.04

Scheda 05.02: Cessione/Alienazione quote

Nella "cella" relativa alla selezione delle motivazioni della scelta, dal menù a tendina è possibile scegliere tra le seguenti opzioni:

- Internalizzazione delle attività svolte dalla società
- Scelta di gestione del servizio in forma alternativa
- Intervenuta modifica nella gestione/amministrazione della società, non condivisa dall'Ente
- Società inattiva o non più operativa
- Società non indispensabile per il perseguimento delle finalità dell'Ente
- Società composta da soli amministratori o con numero dipendenti inferiore al numero amministratori
- Società con fatturato medio inferiore a 500 mila euro nel triennio precedente
- Perdite reiterate
- Carenza persistente di liquidità
- Società con oggetto analogo o simile ad altri organismi partecipati dall'Ente
- Altro (specificare)

Scheda 05.03: Liquidazione

Nella "cella" relativa alla selezione delle motivazioni della scelta, dal menù a tendina è possibile scegliere tra le seguenti opzioni:

- Internalizzazione delle attività svolte dalla società
- Scelta di gestione del servizio in forma alternativa
- Intervenuta modifica nella gestione/amministrazione della società, non condivisa dall'Ente
- Società inattiva o non più operativa
- Società non indispensabile per il perseguimento delle finalità dell'Ente
- Società composta da soli amministratori o con numero dipendenti inferiore al numero amministratori
- Società con fatturato medio inferiore a 500 mila euro euro nel triennio precedente
- Perdite reiterate
- Carenza persistente di liquidità
- Società con oggetto analogo o simile ad altri organismi partecipati dall'Ente
- Altro (specificare)

Scheda 05.04: Fusione/Incorporazione

Nella "cella" relativa alla selezione delle motivazioni della scelta, dal menù a tendina è possibile scegliere tra le seguenti opzioni:

- Svolgimento di attività complementari o analoghe a quelle coinvolte nel progetto di fusione/incorporazione
- Aggregazione di società di servizi pubblici locali a rilevanza economica
- Riduzione/contenimento dei costi di funzionamento (compresi quelli degli amministratori e organi di revisione interna) o dei costi di produzione di beni e servizi
- Compensazione di eventuali squilibri finanziari e/o economici preesistenti alla fusione/incorporazione
- Realizzazione di economie di scala e di altre sinergie per l'integrazione di fasi consecutive della produzione di beni e servizi e/o migliore utilizzo degli impianti, delle attrezzature e del know how in uso
- Altro (specificare)



RIVA DEL GARDA

RELAZIONE SULL'ATTUAZIONE DEL PIANO DI RAZIONALIZZAZIONE DELLE PARTECIPAZIONI

(Art. 20, c. 4, TUSP)

SCHEDE DI RILEVAZIONE

Il documento riporta le schede di rilevazione delle informazioni contenute nella relazione, da approvarsi entro il 31/12/2019, sullo stato di attuazione del piano di razionalizzazione adottato dall'Ente con riferimento alle partecipazioni detenute al 31/12/2017.

In particolare:

1. per le partecipazioni dirette non più detenute al 31/12/2018 o alla data di adozione del provvedimento, deve essere compilata una delle schede seguenti, in base alla tipologia di operazione realizzata:

- PARTECIPAZIONE NON PIÙ DETENUTA - Alienazione della partecipazione
- PARTECIPAZIONE NON PIÙ DETENUTA - Cessione della partecipazione a titolo gratuito
- PARTECIPAZIONE NON PIÙ DETENUTA - Recesso dalla società
- PARTECIPAZIONE NON PIÙ DETENUTA - Messa in liquidazione della società - Scioglimento della società
- PARTECIPAZIONE NON PIÙ DETENUTA - Fusione della società (per unione o per incorporazione)

2. per le partecipazioni dirette detenute alla data del 31/12/2018 e ancora detenute alla data di adozione del provvedimento di razionalizzazione, per le quali nel precedente piano era stata indicata una misura di razionalizzazione, deve essere compilata una delle schede seguenti, in base alla misura di razionalizzazione indicata nell'anno precedente:

- STATO DI ATTUAZIONE - Alienazione della partecipazione
- STATO DI ATTUAZIONE - Cessione della partecipazione a titolo gratuito
- STATO DI ATTUAZIONE - Recesso dalla società
- STATO DI ATTUAZIONE - Messa in liquidazione della società - Scioglimento della società
- STATO DI ATTUAZIONE - Fusione della società (per unione o per incorporazione)
- STATO DI ATTUAZIONE - Mantenimento della partecipazione con azioni di razionalizzazione della società

SCHEDA PARTECIPAZIONE NON PIU' DETENUTA**Alienazione della partecipazione indiretta****DATI ANAGRAFICI DELLA PARTECIPATA**

| | |
|----------------|-------------------|
| Codice Fiscale | 01825260225 |
| Denominazione | GARNIGA TERME SPA |

| NOME DEL CAMPO | Indicazioni per la compilazione |
|--|---|
| Partecipazione non più detenuta in attuazione di precedenti piani di razionalizzazione | <input type="text" value="sì"/> |
| Tipologia di procedura realizzata per l'alienazione della partecipazione | <input type="text" value="negoziazione diretta con un singolo acquirente"/> |
| Data di conclusione della procedura | GIUGNO 2018 |
| Codice fiscale del Soggetto Acquirente della partecipazione ceduta a titolo oneroso | 01938560222 |
| Denominazione del Soggetto Acquirente della partecipazione ceduta a titolo oneroso | PATRIMONIO DEL TRENTINO SPA |
| Ammontare dell'introito finanziario previsto per l'operazione (€) | 245.414 EURO |
| Ammontare dell'introito finanziario incassato | 245.414 EURO |
| Data in cui è avvenuto l'incasso dell'introito finanziario | |
| Data prevista per l'incasso del saldo | |
| Ulteriori informazioni* | Trattasi di partecipazione indiretta tramite Farmacie Comunali SPA. La liquidazione del controvalore è avvenuta in parte mediante permuta che ha fatto acquisire alla società l'immobile commerciale di Meano, ove ha sede una farmacia comunale. |

*Campo testuale con compilazione facoltativa.

SCHEDA PARTECIPAZIONE NON PIU' DETENUTA**Fusione della società (per unione o per incorporazione)****DATI ANAGRAFICI DELLA PARTECIPATA**

| | |
|----------------|----------------------------------|
| Codice Fiscale | 02084830229 |
| Denominazione | TRENTINO TRASPORTI ESERCIZIO SPA |

| NOME DEL CAMPO | Indicazioni per la compilazione |
|--|---------------------------------|
| Partecipazione non più detenuta in attuazione di precedenti piani di razionalizzazione | <input type="text" value="no"/> |
| Data della delibera di fusione | 27/07/2018 |
| Data di effetto della fusione | 01/01/2018 |
| Codice fiscale della nuova società/società incorporante | 01807370224 |
| Denominazione della nuova società/società incorporante | TRENTINO TRASPORTI SPA |

SCHEDE RELAZIONE ATTUAZIONE PIANO RAZIONALIZZAZIONE

| NOME DEL CAMPO | Indicazioni per la compilazione | |
|--|--|--|
| Quota di partecipazione acquisita nella nuova società/società incorporante | 0,0024 | |
| Ottenimento di un introito finanziario | no | |
| Ammontare dell'introito finanziario previsto dall'operazione (€) | 0 | |
| Ammontare dell'introito finanziario incassato (€) | 0 | |
| Data dell'avvenuto incasso | 0 | |
| Data prevista per l'incasso del saldo | 0 | |
| Ulteriori informazioni* | Gli effetti giuridici della fusione sono decorsi dal 1° agosto 2018, mentre sotto il profilo contabile e fiscale, le operazioni della Società incorporata sono state convenzionalmente imputate a decorrere dal 1° gennaio 2018. | |

*Campo testuale con compilazione facoltativa.

SCHEDA STATO DI ATTUAZIONE

Alienazione della partecipazione

DATI ANAGRAFICI DELLA PARTECIPATA

| | |
|----------------|---|
| Codice Fiscale | 00841510233 |
| Denominazione | AEROPORTO VALERIO CATULLO DI VERONA VILLAFRANCA SPA |

| NOME DEL CAMPO | Indicazioni per la compilazione | |
|--|--|--|
| Stato di attuazione della procedura | procedura di alienazione in corso | |
| Motivazioni del mancato avvio della procedura | | |
| Tipologia di procedura | procedura ad evidenza pubblica | |
| Data di avvio della procedura | 7/10/2019 | |
| Stato di avanzamento della procedura | Avviso d'asta in attesa di pubblicazione | |
| Motivazioni della conclusione della procedura con esito negativo | | |
| Ulteriori informazioni* | In esecuzione della deliberazione consiliare n. 176 di data 20 dicembre 2018, il Consiglio comunale ha deliberato con provvedimento n. 210 di data 7 ottobre 2019 di procedere all'alienazione dell'intera partecipazione mediante asta pubblica ai sensi della L.P. 19 luglio 1990, n. 23 consentendo l'esercizio del diritto di prelazione secondo le modalità stabilite dallo statuto societario. | |

*Campo testuale con compilazione facoltativa.

SCHEDA STATO DI ATTUAZIONE

Alienazione della partecipazione indiretta

DATI ANAGRAFICI DELLA PARTECIPATA

| | |
|----------------|--------------------------|
| Codice Fiscale | 01964430225 |
| Denominazione | HOTEL LIDO PALACE S.p.A. |

| NOME DEL CAMPO | Indicazioni per la compilazione |
|--|--|
| Stato di attuazione della procedura | procedura di alienazione non avviata |
| Motivazioni del mancato avvio della procedura | Attesa perizia stima quote sociali. |
| Tipologia di procedura | |
| Data di avvio della procedura | |
| Stato di avanzamento della procedura | |
| Motivazioni della conclusione della procedura con esito negativo | |
| Ulteriori informazioni* | Trattasi di partecipazione indiretta tramite Lido di Riva del Garda Srl. La società controllante Lido di Riva del Garda Srl ha conferito incarico per la redazione della perizia di stima delle quote sociali. |

*Campo testuale con compilazione facoltativa.

Per quanto riguarda la **dismissione della partecipazione indiretta in Hotel Lido Palace SpA** si evidenzia che alla data odierna non è ancora stata avviata in concreto la procedura per la dismissione. Si precisano di seguito le iniziative assunte in merito dall'Amministrazione comunale.

Con nota di data 15 gennaio 2019 (prot. n.0001542), il Sindaco ha inviato alla società Lido di Riva del Garda Srl (società di partecipazioni), proprietaria della partecipazione diretta in Hotel Lido Palace SpA, la deliberazione del Consiglio comunale n. 176 del 20 dicembre 2018 con la quale il Consiglio comunale ha approvato la revisione ordinaria delle partecipazioni societarie detenute dal Comune, unitamente al relativo allegato, invitando la società a dare corso alle indicazioni esplicitate dal Consiglio comunale in ordine alla dismissione.

Con nota di data 14 gennaio 2019 (prot. n. 0001426), il Sindaco ha inoltrato alla società Lido di Riva del Garda Srl la deliberazione n. 175 di data 20 dicembre 2018 con la quale il Consiglio comunale ha approvato l'Ordine del Giorno in merito alla cessione delle azioni detenute nella società Hotel Lido Palace Srl, invitando la società a dare corso alla decisione ivi contenuta, ossia: *“ad illustrare preventivamente, entro la primavera 2019, dopo il confronto con la società Trentino Sviluppo Srl, le modalità con le quali si procederà alla dismissione della partecipazione azionaria nella società Hotel Lido Palace spa e, successivamente, a reincontrare il Consiglio comunale prima dell'avvio della procedura ad evidenza pubblica finalizzata alla cessione della partecipazione stessa.”.*

Si evidenzia che la società ha provveduto ad assegnare l'incarico per la redazione di un parere motivato in ordine alla stima del valore delle quote societarie detenute dalla holding Lido di Riva del Garda Srl nella partecipata Hotel Lido Palace SpA. In data 10 dicembre 2019 si è tenuto l'incontro con il Consiglio comunale nel quale sono state illustrate da parte della società le modalità con le quali si procederà alla dismissione della partecipazione azionaria nella società Hotel Lido

SCHEDE RELAZIONE ATTUAZIONE PIANO RAZIONALIZZAZIONE

Palace Spa sulla scorta di quanto emerso nella predetta stima. Si evidenzia che la dismissione dovrà essere effettuata previo confronto con l'altro socio pubblico (Trentino Sviluppo SpA, società in house della Provincia autonoma di Trento).

SCHEMA STATO DI ATTUAZIONE

Fusione della società (per unione o per incorporazione)

DATI ANAGRAFICI DELLA PARTECIPATA

| | |
|----------------|---|
| Codice Fiscale | 01504270222 |
| Denominazione | LIDO DI RIVA DEL GARDA IMMOBILIARE S.p.A. |

| NOME DEL CAMPO | Indicazioni per la compilazione |
|---|---|
| Stato di attuazione della procedura | Procedura di fusione non avviata |
| Motivazioni del mancato avvio della procedura | Attesa parere fattibilità consulente incaricato |
| Stato di avanzamento della procedura | |
| Ulteriori informazioni* | Trattasi di partecipazione indiretta tramite la società Lido di Riva del Garda Srl. |

*Campo testuale con compilazione facoltativa.

In relazione alla complessiva riorganizzazione e razionalizzazione delle società **Lido di Riva del Garda Srl – Società di partecipazioni** e **Lido di Riva del Garda Immobiliare Spa**, la società ha provveduto ad aggiudicare l'incarico per il servizio di consulenza per lo studio di fattibilità dell'operazione di fusione diretta fra le società Lido di Riva del Garda Srl - società di partecipazioni e la controllata Lido di Riva del Garda Immobiliare SpA, oppure alla fusione inversa, con valutazione e verifica in merito alla convenienza, alla sostenibilità economica ed ai costi della eventuale fusione, tenuto anche conto delle attività svolte da entrambe le predette società. Sulla scorta delle valutazioni degli organi della società, questa Amministrazione potrà valutare le proprie determinazioni previo confronto con l'altro socio pubblico (Trentino Sviluppo SpA, società in house della Provincia autonoma di Trento).



COMUNE DI RIVA DEL GARDA
(Provincia di Trento)

Proposta di deliberazione del Consiglio Comunale PRPCCDL20190052

PARERE IN ORDINE ALLA REGOLARITA' CONTABILE

Oggetto: REVISIONE ORDINARIA DELLE PARTECIPAZIONI E RELAZIONE SULLO STATO DI ATTUAZIONE AI SENSI DELL'ART. 18, COMMA 3 BIS 1 DELLA L.P. 1 FEBBRAIO 2005, N.1, DELL'ART. 24, COMMA 4, DELLA L.P. 29 DICEMBRE 2010, N. 27 E DELL'ART. 20 DEL D.LGS. 19 AGOSTO 2016, N. 175.

Vista la suddetta proposta di deliberazione, si esprime, ai sensi dell'art. 185 del Codice degli Enti Locali della Regione Autonoma Trentino – Alto Adige approvato con L.R. 03.05.2018 n. 2 e ss.mm. e dell'art. 4 del Regolamento di Contabilità, parere FAVOREVOLE in ordine alla regolarità contabile, senza osservazioni.

Riva del Garda, 13 dicembre 2019

IL RESPONSABILE DEL SERVIZIO FINANZIARIO
dott. Paolo Faitelli



COMUNE DI RIVA DEL GARDA
(Provincia di Trento)

Proposta di deliberazione del Consiglio Comunale PRPCCDL20190052

PARERE IN ORDINE ALLA REGOLARITA' TECNICO-AMMINISTRATIVA

Oggetto: REVISIONE ORDINARIA DELLE PARTECIPAZIONI E RELAZIONE SULLO STATO DI ATTUAZIONE AI SENSI DELL'ART. 18, COMMA 3 BIS 1 DELLA L.P. 1 FEBBRAIO 2005, N.1, DELL'ART. 24, COMMA 4, DELLA L.P. 29 DICEMBRE 2010, N. 27 E DELL'ART. 20 DEL D.LGS. 19 AGOSTO 2016, N. 175.

Vista la suddetta proposta di deliberazione, si esprime, ai sensi dell'art. 185 del Codice degli Enti Locali della Regione Autonoma Trentino – Alto Adige approvato con L.R. 03.05.2018 n. 2 e ss.mm., parere FAVOREVOLE in ordine alla regolarità tecnico-amministrativa, senza osservazioni.

Riva del Garda, 13 dicembre 2019

**IL RESPONSABILE DELL'AREA
SEGRETARIA GENERALE E ORGANIZZATIVA
IL SEGRETARIO GENERALE**
dott.ssa Lorenza Moresco



COMUNE DI RIVA DEL GARDA
PROVINCIA DI TRENTO

CAP 38066
Telefoni (0464) 573 888 - Telefax (0464) 573 801

Codice Fiscale 84001170228
Partita I.V.A. 00324760222

Deliberazione del Consiglio Comunale n. 219 dd. 20.12.2019

Oggetto: REVISIONE ORDINARIA DELLE PARTECIPAZIONI E RELAZIONE SULLO STATO DI ATTUAZIONE AI SENSI DELL'ART. 18, COMMA 3 BIS 1 DELLA L.P. 1 FEBBRAIO 2005, N.1, DELL'ART. 24, COMMA 4, DELLA L.P. 29 DICEMBRE 2010, N. 27 E DELL'ART. 20 DEL D.LGS. 19 AGOSTO 2016, N. 175

ATTESTAZIONE PUBBLICAZIONE ED ESECUTIVITA'

La presente deliberazione è immediatamente eseguibile, ai sensi dell'art. 183, comma 4, del Codice degli Enti Locali della Regione Autonoma Trentino Alto Adige, approvato con L.R. 3.05.2018 n. 2 e ss.mm..

La presente deliberazione è in pubblicazione all'albo pretorio dal **23.12.2019** al **2.01.2020** ai sensi dell'art. 183 del Codice degli Enti Locali della Regione Autonoma Trentino Alto Adige, approvato con L.R. 3.05.2018 n. 2 e ss.mm..

lì, 23 dicembre 2019

IL SEGRETARIO GENERALE
dott.ssa Lorenza Moresco