



COMUNE DI RIVA DEL GARDA

VERBALE DI DELIBERAZIONE **N. 26** DEL CONSIGLIO COMUNALE

REVISIONE ORDINARIA DELLE PARTECIPAZIONI E RELAZIONE
SULLO STATO DI ATTUAZIONE AI SENSI DELL'ART. 18, COMMA 3
BIS 1 DELLA L.P. 1 FEBBRAIO 2005, N.1, DELL'ART. 24, COMMA 4,
DELLA L.P. 29 DICEMBRE 2010, N. 27 E DELL'ART. 20 DEL D.LGS. 19
AGOSTO 2016, N. 175.

L'anno duemilaventi addì ventotto del mese di dicembre (28.12.2020), alle ore 18.35 in videoconferenza presso la sede del Comune, a seguito di regolare convocazione recapitata a termini di legge, si è riunito il Consiglio comunale, in seduta pubblica.

Risultano presenti i Consiglieri comunali:

SANTI CRISTINA – Sindaco
BERTOLDI GABRIELE
BETTA SILVIA – Consigliere-Vice Sindaco
CAPRONI MARIO
CHIOCCHIA SIMONE
FERRAGLIA VITTORIO
FONTANELLA SIMONE
GATTI FRANCO
GATTI LUCIA
GIULIANI GIUSEPPE
GRAZIOLI LUCA – Consigliere-Assessore
MALFER MAURO – Consigliere-Assessore
MAMONE SALVATORE – Presidente del Consiglio Comunale
MATTEOTTI PIETRO – Consigliere-Assessore
MOSANER ADALBERTO
POZZER LORENZO
PRATI LORENZO
SANTONI NICOLA
SERAFINI MIRELLA
ZANONI ALESSIO

Risultano assenti i Consiglieri comunali:

CHIZZOLA TIZIANO
SALIZZONI SILVIO – Consigliere-Assessore

e pertanto complessivamente presenti n. 20, componenti del Consiglio.

Assiste il Segretario Generale Reggente – dott.ssa Anna Cattoi.

Il sig. Salvatore Mamone, nella sua qualità di Presidente del Consiglio Comunale, riconosciuto legale il numero degli intervenuti, invita il Consiglio Comunale alla trattazione dell'oggetto suindicato, posto al n. 2 suppl. 1 dell'ordine del giorno.

^^^ Entra il Consigliere Chizzola: il numero dei presenti sale a 21. ^^^

Relazione.

L'articolo 20 del Decreto Legislativo 19 agosto 2016, n. 175 (Testo unico in materia di società a partecipazione pubblica), come modificato dal Decreto Legislativo 16 giugno 2017, n. 100, impone alle Pubbliche Amministrazioni di effettuare, entro il 31 dicembre di ogni anno, con proprio provvedimento, un'analisi dell'assetto complessivo delle società in cui detengono partecipazioni, dirette o indirette, predisponendo, ove ricorrano i presupposti previsti dalla legge, un piano di riassetto per la loro razionalizzazione, fusione o soppressione, anche mediante messa in liquidazione o cessione.

L'art. 20, comma 2, del Decreto Legislativo 19 agosto 2016, n. 175 prevede che: *“I piani di razionalizzazione, corredati di un'apposita relazione tecnica, con specifica indicazione di modalità e tempi di attuazione, sono adottati ove, in sede di analisi, le amministrazioni pubbliche rilevino:*

a) partecipazioni societarie che non rientrino in alcuna delle categorie di cui all'articolo 4;

b) società che risultino prive di dipendenti o abbiano un numero di amministratori superiore a quello dei dipendenti;

c) partecipazioni in società che svolgono attività analoghe o simili a quelle svolte da altre società partecipate o da enti pubblici strumentali;

d) partecipazioni in società che, nel triennio precedente, abbiano conseguito un fatturato medio non superiore a un milione di euro;

e) partecipazioni in società diverse da quelle costituite per la gestione di un servizio d'interesse generale che abbiano prodotto un risultato negativo per quattro dei cinque esercizi precedenti;

f) necessità di contenimento dei costi di funzionamento;

g) necessità di aggregazione di società aventi ad oggetto le attività consentite all'articolo 4.”.

L'art. 20, comma 4, del TUSP stabilisce inoltre che: *“In caso di adozione del piano di razionalizzazione, entro il 31 dicembre dell'anno successivo le pubbliche amministrazioni approvano una relazione sull'attuazione del piano, evidenziando i risultati conseguiti, e la trasmettono alla struttura di cui all'articolo 15 e alla sezione di controllo della Corte dei Conti competente ai sensi dell'articolo 5, comma 4.”.*

L'art. 20, comma 7, del TUSP prevede che la mancata adozione del provvedimento di revisione ordinaria comporta la sanzione amministrativa del pagamento di una somma da Euro 5.000 ad Euro 500.000, salvo il danno eventualmente rilevato in sede di giudizio amministrativo contabile.

Nel nostro contesto territoriale, in virtù della clausola di salvaguardia contenuta nell'art. 23 del D.lgs. 19 agosto 2016 n. 175, il legislatore provinciale ha recepito il TUSP in parte applicando direttamente le norme ivi contenute ed in parte prevedendo una diversa disciplina locale.

Nello specifico ai sensi dell'art. 18, comma 3 bis, della Legge Provinciale 1 febbraio 2005, n. 1 e dell'art. 24, comma 4, della Legge Provinciale 27 dicembre 2010, n. 27, entrambi modificati dalla Legge Provinciale 29 dicembre 2016, n. 19, (legge collegata alla manovra di bilancio provinciale 2017), gli Enti locali della Provincia Autonoma di Trento sono tenuti, con atto triennale aggiornabile entro il 31 dicembre di ogni anno, alla ricognizione delle proprie

partecipazioni societarie, dirette ed indirette, e ad adottare un programma di razionalizzazione, soltanto qualora siano detentrici di partecipazioni in società che integrino i presupposti indicati dalle norme citate.

Nel dettaglio, l'art. 18, comma 3-bis 1, della legge provinciale n. 1 del 2005, come modificato dall'art. 7, comma 1, della legge provinciale n. 19 del 29 dicembre 2016, prevede che:

“Il comma 3-bis si applica anche per adeguare l'organizzazione e l'attività delle società partecipate dalla Provincia all'articolo 20 del decreto legislativo n. 175 del 2016. Al riguardo la Provincia provvede con atto triennale, aggiornabile entro il 31 dicembre di ogni anno, alla ricognizione delle proprie partecipazioni societarie, dirette e indirette, e adotta il programma di razionalizzazione societaria, entro il 31 dicembre dell'anno di adozione dell'atto triennale o del suo aggiornamento, quando ricorrono i seguenti presupposti:

- a) partecipazioni societarie che non possono essere detenute in conformità all'articolo 24 (Disposizioni in materia di società della Provincia e degli enti locali), comma 1, della legge provinciale 27 dicembre 2010, n. 27;*
- b) società che risultano prive di dipendenti o che hanno un numero di amministratori superiore a quello dei dipendenti, con esclusione delle società che hanno come oggetto sociale esclusivo la gestione delle partecipazioni societarie;*
- c) partecipazioni in società che svolgono attività analoghe o simili a quelle svolte da altre società controllate o da propri enti strumentali di diritto pubblico e privato;*
- d) partecipazioni in società che, nel triennio precedente, hanno conseguito un fatturato medio non superiore a un milione di euro o in un'idonea misura alternativa di pari valore, computata sull'attività svolta nei confronti, per conto o a favore dei soci pubblici, quali, ad esempio, i costi sostenuti da questi ultimi per lo svolgimento dell'attività da parte della società o gli indicatori di rendicontabilità nell'ambito del bilancio sociale predisposto; resta ferma la possibilità di discostarsi, motivatamente;*
- e) partecipazioni in società diverse da quelle costituite per la gestione di un servizio d'interesse generale che hanno prodotto un risultato negativo per quattro dei cinque esercizi precedenti;*
- f) necessità di contenimento dei costi di funzionamento;*
- g) necessità di aggregazione di società detenute in conformità all'articolo 24, comma 1, della legge provinciale n. 27 del 2010.”.*

L'art. 24, comma 1, della legge provinciale n. 27 del 2010, come modificata dalla legge provinciale n. 19 del 29 dicembre 2016, individua i presupposti legittimanti la partecipazione societaria nel rispetto degli articoli 3, 4, 5, comma 3, e 7, commi 3 e 4, del D.Lgs. n. 175/2016 e dall'art. 24 medesimo della legge provinciale n. 27 del 2010.

Lo scorso 3 novembre il Consorzio dei Comuni Trentini ha trasmesso la circolare ad oggetto “ricognizione ordinaria delle partecipazioni societarie”, assunta al protocollo comunale sub n. 0037279 di data 3 novembre 2020, che, fornendo alcuni elementi orientativi alla luce del fatto che non risultavano ancora emanate specifiche direttive per la ricognizione 2020, precisava di poter fare riferimento alle linee d'indirizzo per la revisione ordinaria delle partecipazioni adottate dalla Corte dei Conti – Sezione delle Autonomie con deliberazione n. 22 di data 21 dicembre 2018.

Con detta circolare il Consorzio dei Comuni Trentini, richiamando il disposto degli articoli 18, comma 3 bis della L.P. n. 1/2005 e 24, comma 4, della L.P. n. 19/2016, ha evidenziato che dalla formulazione letterale della norma provinciale che attribuisce alla ricognizione cadenza

triennale, il relativo aggiornamento entro il 31 dicembre 2020 assume, per gli Enti locali della Provincia di Trento, carattere facoltativo. Il Consorzio ha tuttavia precisato che, qualora all'esito di una precedente ricognizione, l'ente abbia adottato un programma di razionalizzazione potrebbe comunque sussistere l'obbligo di relazionare in merito alla sua attuazione, a prescindere dallo svolgimento di una nuova ricognizione.

Con successiva circolare di data 30 novembre 2020, assunta al protocollo comunale sub n. 0040578 di data 1 dicembre 2020, il Consorzio dei Comuni Trentini ha comunicato che lo scorso 26 novembre, la struttura ministeriale competente del Ministero dell'Economia e delle Finanze ha pubblicato sul proprio sito internet gli indirizzi per gli adempimenti relativi alla revisione e al censimento delle partecipazioni pubbliche, precisando la necessità di adottare un provvedimento in ordine alle partecipazioni detenute dalle amministrazioni pubbliche e una relazione sull'attuazione del piano adottato l'anno precedente.

Nel sito internet del Ministero dell'Economia e delle Finanze - Dipartimento del Tesoro, sono state quindi pubblicate le schede di rilevazione delle società e il modello di relazione sull'attuazione del precedente piano di razionalizzazione.

L'analisi di tutte le partecipazioni detenute è stata istruita dai servizi ed uffici comunali competenti, in conformità ai sopra indicati criteri, e l'esito della ricognizione effettuata risulta nel documento "Revisione ordinaria delle partecipazioni societarie detenute dal Comune di Riva del Garda", allegato alla presente a farne parte integrante e sostanziale sub lettera A), e nella "Relazione sull'attuazione del precedente piano di razionalizzazione", allegato alla presente a farne parte integrante e sostanziale sub lettera B).

Tenuto conto delle indicazioni fornite dalla linee guida ministeriali, sono state considerate le partecipazioni in società, come definite dall'art. 2, comma 1, lett. f) e g) del TUSP, detenute in forma diretta ovvero indiretta, purché per il tramite di società soggette a controllo, anche congiunto, alla data del 31/12/2019.

Tutto ciò premesso,

IL CONSIGLIO COMUNALE

Udita e fatta propria la relazione del Sindaco Santi, anche ai fini della motivazione del presente atto.

Visto il D.Lgs. 19 agosto 2016 n. 175 e ss.mm.;

Visto l'art. 18, commi 3 bis e 3 bis 1, della L.P. 10 febbraio 2005, n. 1;

Visto l'art. 24 della L.P. 27 dicembre 2010 n. 27;

Viste le circolari del Consorzio dei Comuni Trentini di data 3 novembre 2020 e di data 30 novembre 2020;

Visto l'art. 49 del Codice degli Enti Locali della Regione Autonoma Trentino – Alto Adige approvato con L.R. 03.05.2018 n. 2.

Richiamata la revisione ordinaria già adottata con precedente deliberazione n. 219 del 20 dicembre 2019;

Richiamate inoltre anche le precedenti revisioni ordinarie adottate con deliberazioni consiliari n. 120 di data 29 settembre 2017 e n. 176 di data 20 dicembre 2018;

Ritenuto pertanto di procedere all'approvazione della "Revisione ordinaria delle partecipazioni societarie detenute dal Comune di Riva del Garda", allegata alla presente per formarne parte integrante e sostanziale sub lettera A) e della "Relazione sull'attuazione del precedente piano di razionalizzazione", allegato alla presente a farne parte integrante e sostanziale sub lettera B);

Visto il parere espresso dal collegio dei Revisori dei conti ai sensi dell'art. 210, comma 1, lettera a), del Codice degli Enti Locali della Regione Autonoma Trentino – Alto Adige approvato con L.R. 03.05.2018 n. 2 e dell'art. 68, comma 4, del Regolamento di Contabilità approvato con deliberazione consiliare n. 166 dd. 20.12.2000, esecutiva, e ss.mm..

Visti i pareri favorevoli resi in ordine alla regolarità tecnico-amministrativa dal Responsabile del Servizio interessato e alla regolarità contabile dal Responsabile del Servizio Finanziario, ai sensi dell'art. 185 del Codice degli Enti Locali della Regione Autonoma Trentino – Alto Adige approvato con L.R. 03.05.2018 n. 2.

Visto il Regolamento di Contabilità approvato con deliberazione consiliare n. 186 dd. 28.03.2019.

Sentiti gli interventi dei Consiglieri comunali, come da verbale di seduta dove sono riportate anche le dichiarazioni di voto.

Su invito del Sindaco Santi;

A seguito di votazione palesemente espressa per appello nominale, ed il cui esito è proclamato dal Presidente con l'assistenza degli scrutatori, e che ha conseguito il seguente risultato:

- Consiglieri/e presenti ai fini del numero legale : n. 21
- Consiglieri/e astenuti : n. 0
- Consiglieri/e presenti ai fini della votazione : n. 21

- voti favorevoli n. 21 (Sindaco, Bertoldi, Betta, Caproni, Chiocchia, Chizzola, Ferraglia, Fontanella, Gatti Franco, Gatti Lucia, Giuliani, Grazioli, Malfer, Mamone, Matteotti, Mosaner, Pozzer, Prati, Santoni, Serafini, Zanoni)
- contrari n. 0

DELIBERA

1. di approvare la revisione ordinaria delle partecipazioni possedute dal Comune di Riva del Garda, ai sensi dell'articolo 18, comma 3 bis 1 della L.P. 1 febbraio 2005, n.1, dell'articolo 24, comma 4, della L.P. 29 dicembre 2010, n. 27 e dell'articolo 20 del D.Lgs. 19 agosto 2016, n. 175, contenuta nel documento "Revisione ordinaria delle partecipazioni societarie

detenute dal Comune di Riva del Garda”, allegato alla presente sub lettera A), che ne costituisce parte integrante e sostanziale;

2. di approvare la “Relazione sull’attuazione del precedente piano di razionalizzazione”, ai sensi dell’art. 20, comma 4, del D.Lgs. 19 agosto 2016, n. 175, allegata alla presente a farne parte integrante e sostanziale sub lettera B)”;
3. di prendere atto degli indirizzi già espressi dal Consiglio comunale con la precedente deliberazione n. 120 di data 29 settembre 2017 ed in particolare con la deliberazione n. 176 di data 20 dicembre 2018 con la quale è stato dato il mandato alla società Lido di Riva del Garda Srl – società di partecipazioni di procedere alla dismissione della partecipazione in Hotel Lido Palace SpA e di proseguire nell’iter per l’operazione di fusione (diretta o inversa) con la società controllata Lido di Riva del Garda Immobiliare SpA, precisando che:
 - per quanto concerne la dismissione della partecipazione indiretta nella società Hotel Lido Palace SpA l’amministrazione comunale, da poco insediata, pur confermando l’indirizzo di dare mandato alla società controllata (Lido di Riva del Garda Srl) di procedere alla dismissione entro il 2021 della partecipazione indirettamente detenuta, rileva la necessità:
 - che preliminarmente alla dismissione della partecipazione, la società alberghiera raggiunga l’equilibrio economico e finanziario che consenta di valorizzare al meglio l’investimento pubblico, posto che il protrarsi della situazione di emergenza sanitaria causata da Covid-19 produrrà probabilmente pesanti effetti negativi sull’esercizio sociale in corso;
 - di condurre un iter istruttorio che consenta alla nuova amministrazione comunale di acquisire piena conoscenza di ogni aspetto riguardante l’area circostante la struttura alberghiera, di proprietà e non, e di quella interessata dai lavori del nuovo Palacongressi, al termine del quale l’amministrazione procederà ad impartire precise direttive alla società controllata;
 - per quanto attiene invece l’operazione di fusione (diretta o inversa) con la società controllata Lido di Riva del Garda Immobiliare SpA da concludersi entro il 2021, l’amministrazione comunale, pur confermando l’indirizzo già espresso dal Consiglio comunale di dare mandato a Lido di Riva del Garda Srl di proseguire nell’iter di fusione, evidenzia tuttavia la necessità di condurre un iter istruttorio che consenta di acquisire tutte le informazioni e gli atti necessari per addivenire ad un accordo con l’altro socio pubblico Trentino Sviluppo SpA;
4. di formulare l’indirizzo, nei confronti dell’organo di amministrazione della società Alto Garda Impianti Srl, di procedere, unitamente agli altri enti soci, alla messa in liquidazione della società, posto che la protratta inoperatività ha reso insostenibile il mantenimento senza un intervento di ricostituzione del capitale sociale che i soci pubblici non possono sottoscrivere in ragione di quanto disposto dall’art. 14, comma 5, del TUSP e dell’art. 24, comma 3, della L.P. 27/2010. Ciò tuttavia non precluderà al Comune di continuare ad operare insieme ai Comuni limitrofi nella ricerca di un progetto condiviso, anche attraverso la costituzione di una nuova società in house, al fine di individuare la miglior soluzione possibile per una gestione sovracomunale del servizio idrico soprattutto con quei Comuni che hanno già manifestato la volontà di procedere in tal senso;
5. di trasmettere la presente deliberazione alle società partecipate dal Comune;

6. di disporre che l'esito della ricognizione di cui alla presente deliberazione sia trasmesso, ai sensi dell'art. 20, comma 3, del D.Lgs. n. 175/2016, con le modalità di cui all'art. 17, D.L. n. 90/2014, e s.m.i., e reso disponibile alla struttura ministeriale ex art. 15 del TUSP;
7. di disporre che copia della presente deliberazione sia inviata alla competente Sezione regionale di controllo della Corte dei conti, mediante l'apposito portale "ConTe";
8. di dare evidenza, in applicazione dell'art. 4, comma 4, della L.P. 23/1992 e ss.mm., che avverso la presente deliberazione è ammessa opposizione alla Giunta Municipale, durante il periodo di pubblicazione, da parte di ogni cittadino ex art.183, comma 5 del Codice degli Enti Locali della Regione Autonoma Trentino – Alto Adige approvato con L.R. 03.05.2018 n. 2., nonché ricorso straordinario al Presidente della Repubblica entro 120 giorni ex art. 8 del D.P.R. 24.11.1971 n. 1199 e giurisdizionale avanti al T.R.G.A. di Trento entro 60 giorni ex artt. 13 e 29 del D. Lgs. 02.07.2010 n. 104, da parte di chi abbia un interesse concreto ed attuale.

^^^^

Accertata inoltre l'opportunità di dichiarare immediatamente esecutivo il presente provvedimento, al fine di rispettare i termini di legge, il Presidente invita il Consiglio comunale a votare in merito.

IL CONSIGLIO COMUNALE

A seguito di votazione palesemente espressa per appello nominale, ed il cui esito è proclamato dal Presidente con l'assistenza degli scrutatori, e che ha conseguito il seguente risultato:

- Consiglieri/e presenti ai fini del numero legale : n. 21
- Consiglieri/e astenuti : n. 0
- Consiglieri/e presenti ai fini della votazione : n. 21
- voti favorevoli n. 21 (Sindaco, Bertoldi, Betta, Caproni, Chiocchia, Chizzola, Ferraglia, Fontanella, Gatti Franco, Gatti Lucia, Giuliani, Grazioli, Malfer, Mamone, Matteotti, Mosaner, Pozzer, Prati, Santoni, Serafini, Zanoni)
- contrari n. 0

d e l i b e r a

di dichiarare la presente deliberazione, per l'urgenza, immediatamente eseguibile ai sensi dell'art. 183 del Codice degli Enti Locali della Regione Autonoma Trentino – Alto Adige approvato con L.R. 03.05.2018 n. 2.

Allegati parte integrante:

- Allegato A) (Revisione ordinaria delle partecipazioni societarie detenute dal Comune di Riva del Garda)
- Allegato B) (Relazione sull'attuazione del precedente piano di razionalizzazione).

ks

Data lettura del presente verbale, viene approvato e sottoscritto.

IL PRESIDENTE

Salvatore Mamone

IL SEGRETARIO GENERALE REGGENTE

Anna Cattoi

Alla presente è unito:

- parere in ordine alla regolarità tecnico-amministrativa;
- parere in ordine alla regolarità contabile;
- iter pubblicazione e esecutività.



COMUNE DI RIVA DEL GARDA

(PROVINCIA DI TRENTO)

REVISIONE ORDINARIA DELLE PARTECIPAZIONI

Dati relativi all'anno 2019

Indice generale

1. Introduzione.....	4
2. Ricognizione delle partecipazioni societarie possedute direttamente o indirettamente.....	18
3. Informazioni di dettaglio sulle singole partecipazioni.....	22
ALTOGARDA PARCHEGGI E MOBILITA' SRL – C.F.01739090221.....	22
ALTO GARDA SERVIZI SPA – C.F.01581060223.....	28
LIDO DI RIVA DEL GARDA SRL - SOCIETA' DI PARTECIPAZIONI – C.F.01939800221.....	34
GARDA TRENTINO SPA – AZIENDA PER IL TURISMO – C.F.01855030225.....	41
GESTIONE ENTRATE LOCALI SRL – C.F.02091030227.....	47
ALTO GARDA IMPIANTI SRL – C.F.02002560221.....	53
PRIMIERO ENERGIA SPA– C.F.01699790224.....	60
CONSORZIO DEI COMUNI TARENTINI – SOCIETA' COOPERATIVA – C.F.01335020222.....	67
GARDASCUOLA– SOCIETA' COOPERATIVA – C.F.0133020226.....	72
AEROPORTO VALERIO CATULLO DI VERONA VILLAFRANCA SPA– C.F.00841510233.....	78
TRENTINO TRASPORTI SPA – C.F.00337460224.....	82
FARMACIE COMUNALI SPA – C.F.01581140223.....	89
LEDRO ENERGIA SRL– C.F.02331030227.....	98
ALTO GARDA POWER SRL– C.F.01993170225.....	104
DOLOMITI ENERGIA SPA – C.F. 01812630224.....	110
SET DISTRIBUZIONE SPA – C.F.019322800228.....	115
DOLOMITI ENERGIA HOLDING SPA – C.F.01614640223.....	121
PRIMIERO ENERGIA SPA– C.F.01699790224.....	127
DISTRETTO TECNOLOGICO TRENTINO società consortile a r.l. – C.F.01990440222.....	133
LIDO DI RIVA DEL GARDA IMMOBILIARE SPA – C.F.015042270222.....	139
HOTEL LIDO PALACE SPA – C.F.01964430225.....	146
RIVA DEL GARDA FIERECONGRESSI SPA – C.F.01 235070222.....	151
GARDA TRENTINO SPA – AZIENDA PER IL TURISMO – C.F.01855030225.....	158
SANIT SERVICE SRL- CF: 00697990224.....	165
UNIFARM SpA. - C.F. 00123510224.....	170

FEDERAZIONE TRENTINA DELLA COOPERAZIONE SOC.COOP. - C.F. 00110640224.....	176
SET DISTRIBUZIONE SPA - C.F. 01932800228.....	178
CASSA RURALE DI TRENTO, LAVIS, MEZZOCORONA E VALLE DI CEMBRA BCC SOC.COOP. - C.F.: 01533550222	182
CENTRO SERVIZI CONDIVISI Società consortile a r.l. - C.F.02307490223.....	186
RIVA DEL GARDA FIERECONGRESSI SpA - C.F.01235070222.....	190
DISTRETTO TECNOLOGICO TRENTO SOCIETA' CONSORTILE - C.F.01990440222.....	193
APT TRENTO SOCIETA' CONSORTILE A R.L. - C.F. 01850080225.....	197
CAR SHARING TRENTO SOCIETA' COOPERATIVA - C.F. 02130300227.....	200
CAF INTERREGIONALE DIPENDENTI S.R.L. - C.F. 02313310241.....	203

1. Introduzione

L'articolo 20 del Decreto Legislativo 19 agosto 2016, n. 175 (Testo unico in materia di società a partecipazione pubblica), come modificato dal Decreto Legislativo 16 giugno 2017, n. 100, impone alle Pubbliche Amministrazioni di effettuare, entro il 31 dicembre di ogni anno, con proprio provvedimento, un'analisi dell'assetto complessivo delle società in cui detengono partecipazioni, dirette o indirette, predisponendo, ove ricorrano i presupposti previsti dalla legge, un piano di riassetto per la loro razionalizzazione, fusione o soppressione, anche mediante messa in liquidazione o cessione.

L'art. 20 del Decreto Legislativo 19 agosto 2016, n. 175 prevede che: “I piani di razionalizzazione, corredati di un'apposita relazione tecnica, con specifica indicazione di modalità e tempi di attuazione, sono adottati ove, in sede di analisi, le amministrazioni pubbliche rilevino:

- a) partecipazioni societarie che non rientrino in alcuna delle categorie di cui all'articolo 4;
- b) società che risultino prive di dipendenti o abbiano un numero di amministratori superiore a quello dei dipendenti;
- c) partecipazioni in società che svolgono attività analoghe o simili a quelle svolte da altre società partecipate o da enti pubblici strumentali;
- d) partecipazioni in società che, nel triennio precedente, abbiano conseguito un fatturato medio non superiore a un milione di euro;
- e) partecipazioni in società diverse da quelle costituite per la gestione di un servizio d'interesse generale che abbiano prodotto un risultato negativo per quattro dei cinque esercizi precedenti;
- f) necessità di contenimento dei costi di funzionamento;
- g) necessità di aggregazione di società aventi ad oggetto le attività consentite all'articolo 4.”.

Nel nostro contesto territoriale, in virtù della clausola di salvaguardia contenuta nell'art. 23 del D.lgs. 19 agosto 2016 n. 175, il legislatore provinciale ha recepito il TUSP in parte applicando direttamente le norme ivi contenute ed in parte prevedendo una diversa disciplina locale.

Nello specifico, per ciò che concerne la tematica oggetto della presente analisi, ai sensi dell'art. 18, comma 3 bis 1, della Legge Provinciale 1 febbraio 2005, n. 1 e dell'art. 24, comma 4, della Legge Provinciale 27 dicembre 2010, n. 27, entrambi modificati dalla Legge Provinciale 29 dicembre 2016, n. 19, (legge collegata alla manovra di bilancio provinciale 2017), gli Enti locali della Provincia Autonoma di Trento sono tenuti, entro il 31 dicembre di ogni anno, alla ricognizione delle proprie partecipazioni societarie, dirette ed indirette, e ad adottare un programma di razionalizzazione, soltanto qualora siano detentrici di partecipazioni in società che integrino i presupposti indicati dalle norme citate.

Tali disposizioni assolvono, nel contesto locale, alle finalità di cui all'analogo adempimento, previsto dalla normativa statale all'art. 20 del D.Lgs. 175/2016 e trovano applicazione “*a partire dal 2018, con riferimento alla situazione del 31 dicembre 2017*” ai sensi dell'art. 7, comma 11, della Legge provinciale 29 dicembre 2016, n. 19.

E' opportuno *in primis* chiarire che l'effettivo oggetto di tale revisione sono tutte le partecipazioni detenute alla data del 31 dicembre 2019 sia dirette che indirette. Ai sensi dell'art. 2, comma 1, lettera f) del D.Lgs. 19 agosto 2016 n. 175, per partecipazione si intende *“la titolarità di rapporti comportanti la qualità di socio in società o la titolarità di strumenti finanziari che attribuiscono diritti amministrativi”* e, ai sensi dell'art. 2, comma 1, lettera g) del D.Lgs. 19 agosto 2016 n. 175, per partecipazione indiretta si intende *“la partecipazione in una società detenuta da un'amministrazione pubblica per il tramite di società o altri organismi soggetti a controllo da parte della medesima amministrazione pubblica”*.

L'art. 24, comma 4, della legge provinciale n. 27 del 2010, come sostituito dalla legge provinciale n. 19 del 2016, sancisce infatti che anche gli enti locali, nel rispetto del proprio ordinamento, applichino l'art. 18 commi 3 bis e 3 bis 1 della legge provinciale n. 1 del 2005, ad eccezione del presupposto del fatturato medio annuale.

Nel dettaglio, l'art. 18, comma 3-bis 1, della legge provinciale n. 1 del 2005, come modificato dall'art. 7, comma 1, della legge provinciale n. 19 del 29 dicembre 2016, prevede che:

“Il comma 3-bis si applica anche per adeguare l'organizzazione e l'attività delle società partecipate dalla Provincia all'articolo 20 del decreto legislativo n. 175 del 2016. Al riguardo la Provincia provvede con atto triennale, aggiornabile entro il 31 dicembre di ogni anno, alla ricognizione delle proprie partecipazioni societarie, dirette e indirette, e adotta il programma di razionalizzazione societaria, entro il 31 dicembre dell'anno di adozione dell'atto triennale o del suo aggiornamento, quando ricorrono i seguenti presupposti:

- a) partecipazioni societarie che non possono essere detenute in conformità all'articolo 24 (Disposizioni in materia di società della Provincia e degli enti locali), comma 1, della legge provinciale 27 dicembre 2010, n. 27;
- b) società che risultano prive di dipendenti o che hanno un numero di amministratori superiore a quello dei dipendenti, con esclusione delle società che hanno come oggetto sociale esclusivo la gestione delle partecipazioni societarie;
- c) partecipazioni in società che svolgono attività analoghe o simili a quelle svolte da altre società controllate o da propri enti strumentali di diritto pubblico e privato;
- d) partecipazioni in società che, nel triennio precedente, hanno conseguito un fatturato medio non superiore a un milione di euro o in un'idonea misura alternativa di pari valore, computata sull'attività svolta nei confronti, per conto o a favore dei soci pubblici, quali, ad esempio, i costi sostenuti da questi ultimi per lo svolgimento dell'attività da parte della società o gli indicatori di rendicontabilità nell'ambito del bilancio sociale predisposto; resta ferma la possibilità di discostarsi, motivatamente;
- e) partecipazioni in società diverse da quelle costituite per la gestione di un servizio d'interesse generale che hanno prodotto un risultato negativo per quattro dei cinque esercizi precedenti;
- f) necessità di contenimento dei costi di funzionamento;
- g) *necessità di aggregazione di società detenute in conformità all'articolo 24, comma 1, della legge provinciale n. 27 del 2010.*”

L'art. 24, comma 1, della legge provinciale n. 27 del 2010, come modificata dalla legge provinciale n. 19 del 29 dicembre 2016, individua i presupposti legittimanti la partecipazione societaria nel rispetto degli articoli 3, 4, 5, comma 3, e 7, commi 3 e 4, del D.Lgs. n. 175/2016 e dall'art. 24 medesimo della legge provinciale n. 27 del 2010.

L'art. 3 del Testo Unico in materia di società a partecipazione pubblica prevede i tipi di società in cui è ammessa la partecipazione pubblica, ossia società, anche consortili, costituite in forma di società per azioni o di società a responsabilità limitata, anche in forma cooperativa.

L'art. 4 del D.Lgs. 175/2016 contiene i cosiddetti limiti di scopo e di attività, rispettivamente previsti dai commi 1 e 2. Il vincolo di scopo impone un limite alla partecipazione delle Pubbliche Amministrazioni nelle società, sulla base dello scopo che queste perseguono, ossia: *“Le amministrazioni pubbliche non possono, direttamente o indirettamente, costituire società aventi per oggetto attività di produzione di beni e servizi non strettamente necessarie per il perseguimento delle proprie finalità istituzionali, né acquisire o mantenere partecipazioni, anche di minoranza, in tali società.”*.

Il vincolo di attività di cui al comma 2 dell'art. 4 del D.Lgs. 175/2016 prescrive che le società in cui possono partecipare le Amministrazioni, oltre a dover perseguire obiettivi strettamente connessi con le finalità dell'ente partecipante, possono svolgere “esclusivamente” determinate attività, tassativamente elencate.

Nei limiti di cui al comma 1 dell'art. 4, le amministrazioni pubbliche possono, direttamente o indirettamente, costituire società e acquisire o mantenere partecipazioni in società esclusivamente per lo svolgimento delle attività sotto indicate:

- a) produzione di un servizio di interesse generale¹, ivi inclusa la realizzazione e la gestione delle reti e degli impianti funzionali ai servizi medesimi;
- b) progettazione e realizzazione di un'opera pubblica sulla base di un accordo di programma fra amministrazioni pubbliche, ai sensi dell'articolo 193 del decreto legislativo n. 50 del 2016;
- c) realizzazione e gestione di un'opera pubblica ovvero organizzazione e gestione di un servizio d'interesse generale attraverso un contratto di partenariato di cui all'articolo 180 del decreto legislativo n. 50 del 2016, con un imprenditore selezionato con le modalità di cui all'articolo 17, commi 1 e 2;
- d) autoproduzione di beni o servizi strumentali all'ente o agli enti pubblici partecipanti o allo svolgimento delle loro funzioni, nel rispetto delle condizioni stabilite dalle direttive europee in materia di contratti pubblici e della relativa disciplina nazionale di recepimento;

1 L'art. 1, comma 1, lett.h) del D.Lgs. 175/2016 definisce i «servizi di interesse generale» come segue: *“le attività di produzione e fornitura di beni o servizi che non sarebbero svolte dal mercato senza un intervento pubblico o sarebbero svolte a condizioni differenti in termini di accessibilità fisica ed economica, continuità, non discriminazione, qualità e sicurezza, che le amministrazioni pubbliche, nell'ambito delle rispettive competenze, assumono come necessarie per assicurare la soddisfazione dei bisogni della collettività di riferimento, così da garantire l'omogeneità dello sviluppo e la coesione sociale, ivi inclusi i servizi di interesse economico generale”*;

La lett.i) definisce i «servizi di interesse economico generale» quali *“servizi di interesse generale erogati o suscettibili di essere erogati dietro corrispettivo economico su un mercato”*;

e) servizi di committenza, ivi incluse le attività di committenza ausiliarie, apprestati a supporto di enti senza scopo di lucro e di amministrazioni aggiudicatrici di cui all'articolo 3, comma 1, lettera a), del decreto legislativo n. 50 del 2016.

Inoltre, ai sensi dell'art. 24, comma 1, della L.P. 27/2010, se la partecipazione o la specifica attività da svolgere sono previste dalla normativa statale, regionale o provinciale le due condizioni dell'art. 4, commi 1 e 2, ovvero il vincolo di scopo e il vincolo di attività, si intendono rispettate e sono consentite comunque le società partecipate dagli enti locali.

L'ultimo periodo del comma 4 dell'art. 24 della L.P. 27/2010, così come modificato dalla L.P. 19/2016, prevede infine: *“La Giunta provinciale, d'intesa con il Consiglio delle autonomie locali, definisce le misure di contenimento della spesa e miglioramento dell'efficienza per i servizi strumentali e i servizi d'interesse generale, anche economico, per promuovere su base ampia l'aggregazione di società e altri enti che svolgono attività richiedenti ambiti territoriali più adeguati o attività simili a quelle svolte da altre società controllate o da enti strumentali di diritto pubblico e privato.”*.

Si ricorda altresì che ai sensi dell'art. 18 bis, comma 7 e comma 10 della L.P. 1/2005, così come modificata dalla L.P. 19/2016, è prevista un'intesa fra la Giunta provinciale ed il Consiglio delle autonomie locali che individua le misure che gli enti locali assumono per assicurare il contenimento delle spese e del numero dei componenti del Consiglio di amministrazione delle società partecipate dagli enti locali anche in via indiretta.

Il presente provvedimento di revisione ordinaria deve essere inviato alla sezione regionale di controllo della Corte dei Conti attraverso il portale “ConTe”, nonché alla struttura di cui all'art. 15 del D.Lgs. 19 agosto 2016, n. 175, attraverso l'applicativo “Partecipazioni” del Ministero dell'Economia e delle Finanze. Inoltre verrà pubblicato sul sito internet comunale, nella sezione “Amministrazione trasparente”.

Alla luce della normativa sopra esposta è possibile apportare alcune precisazioni in merito all'ambito di applicazione della presente revisione ordinaria.

Oggetto delle misure di razionalizzazione sono di fatto le società e le partecipazioni così come definite dal Testo Unico n. 175/2016. Pertanto non sono inclusi nel provvedimento di ricognizione le partecipazioni che l'Amministrazione possiede in enti pubblici, quali ad esempio i consorzi, in associazioni, fondazioni o altri enti di diritto privato.

A ciò si deve aggiungere la precisazione che anche le società quotate non sono da includere nella presente analisi posto che l'art. 26, commi 3, 4 e 5 del D.Lgs. 175/2016 esclude dall'applicazione del decreto le partecipazioni in società quotate detenute al 31 dicembre 2015 e l'art. 7, comma 12, della L.P. 19/2016, come modificato dalla L.P. 9/2017 stabilisce: *“Fino al 22 marzo 2018 quest'articolo e, per quanto compatibile, il decreto legislativo n. 175 del 2016 non si applicano alle società in partecipazione pubblica per le quali entro lo stesso termine si è concluso il procedimento di quotazione di azioni o di altri strumenti finanziari in mercati regolamentati. Se entro il medesimo termine la società interessata ha presentato domanda di ammissione alla quotazione di azioni o di altri strumenti finanziari in mercati regolamentati, quest'articolo e, per quanto compatibile, il decreto legislativo n. 175 del 2016 non si applicano alla stessa società fino alla conclusione del procedimento di quotazione di azioni o di altri strumenti finanziari in mercati regolamentati.”*.

Si ritiene opportuno precisare che l'art. 1, comma 5, del TUSP, come da ultimo modificato dalla Legge 30 dicembre 2018, n. 145, precisa che: *“Le disposizioni del presente decreto si applicano, solo se espressamente previsto, alle società quotate, come definite dall’articolo 2, comma 1, lett. p), nonché alle società da esse controllate.”.*

E' doveroso ricordare che il Comune di Riva del Garda, in ottemperanza alla normativa nazionale e provinciale, già da anni è impegnato nel contenimento dei costi di *governance* delle società partecipate e, più in generale, in un progetto di razionalizzazione delle proprie partecipazioni. Infatti, la L.P. 27 dicembre 2010, n. 27 ed il “Protocollo d'intesa per l'individuazione delle misure di contenimento delle spese relative alle società controllate dagli enti locali”, siglato il 20 ottobre 2012 tra Giunta Provinciale e Consiglio delle Autonomie locali, nonché i provvedimenti adottati dalla Giunta Provinciale fissano già i tetti massimi di numero e remunerazione dei componenti degli organi di gestione e di controllo. In questa cornice normativa, l'Amministrazione in ogni occasione in cui ha potere di decisione o proposta (es. in occasione delle assemblee di nomina degli organi sociali), si fa portatrice dell'esigenza del rispetto dei tetti stabiliti per gli emolumenti, delle limitazioni alle assunzioni, del contenimento dei costi di funzionamento, nonché degli incarichi di consulenza e collaborazione, delle spese discrezionali, derivanti da specifiche disposizioni di legge provinciale.

LE PRECEDENTI RICOGNIZIONI DELLE SOCIETÀ PARTECIPATE

L'art. 3, comma 27 della L. 244/2007 (legge finanziaria 2008) vietava alle amministrazioni pubbliche di costituire *“società aventi per oggetto attività di produzione di beni e di servizi non strettamente necessarie per il perseguimento delle proprie finalità istituzionali”*, nonché di assumere o mantenere direttamente partecipazioni, anche di minoranza, in tali società.

Con deliberazione del Consiglio comunale n. 44 di data 13 dicembre 2010, trasmessa alla Corte dei Conti, il Comune di Riva del Garda ha effettuato una prima ricognizione delle proprie partecipazioni, decidendo, in considerazione della sussistenza dei requisiti richiesti dalla legge, il mantenimento delle partecipazioni dirette possedute dal Comune di Riva del Garda nelle seguenti società:

- ALTOGARDA PARCHEGGI E MOBILITA' SPA
- LIDO DI RIVA DEL GARDA SRL – SOCIETÀ DI PARTECIPAZIONI
- ALTO GARDA SERVIZI SPA
- GESTIONE ENTRATE LOCALI SRL
- ALTO GARDA IMPIANTI SRL
- INGARDA TRENTINO AZIENDA PER IL TURISMO SPA
- PRIMIERO ENERGIA SPA
- GARDASCUOLA
- CONSORZIO DEI COMUNI TRENTINI
- TRENTINO TRASPORTI ESERCIZIO SPA

- AEROPORTO VALERIO CATULLO DI VERONA VILLAFRANCA SPA
- FARMACIE COMUNALI SPA

In seguito, il comma 611 dell'art. 1 della legge 190 del 23 dicembre 2014 (legge di stabilità per il 2015) ha introdotto un nuovo adempimento a carico delle Amministrazioni locali: l'elaborazione e l'attuazione di un Piano operativo di razionalizzazione delle società e delle partecipazioni societarie direttamente o indirettamente possedute. Gli obiettivi perseguiti erano la riduzione del numero delle società partecipate entro il 31 dicembre 2015 e la riduzione dei costi di funzionamento delle società. A tal fine la legge indicava anche alcuni criteri da seguire nell'elaborazione del Piano, quali:

- a) “eliminazione delle società e delle partecipazioni societarie non indispensabili al perseguimento delle proprie finalità istituzionali, anche mediante messa in liquidazione o cessione;
- b) soppressione delle società che risultino composte da soli amministratori o da un numero di amministratori superiore a quello dei dipendenti;
- c) eliminazione delle partecipazioni detenute in società che svolgono attività analoghe o simili a quelle svolte da altre società partecipate o da enti pubblici strumentali, anche mediante operazioni di fusione o di internalizzazione delle funzioni;
- d) aggregazione di società di servizi pubblici locali di rilevanza economica;
- e) contenimento dei costi di funzionamento, anche mediante riorganizzazione degli organi amministrativi e di controllo e delle strutture aziendali, nonché attraverso la riduzione delle relative remunerazioni.”.

Con il **Piano operativo di razionalizzazione** delle società e delle partecipazioni societarie adottato dal Sindaco con decreto di data 31 agosto 2015, protocollo comunale sub n. 19771, si è osservato in via preliminare che per il Comune di Riva del Garda le partecipazioni societarie hanno rappresentato uno strumento fondamentale per il perseguimento delle proprie finalità istituzionali, come previste dalla legge, in particolare dall'ordinamento dei Comuni, nonché dello Statuto comunale, per l'erogazione di servizi di interesse pubblico ai cittadini e per favorire lo sviluppo turistico ed economico del territorio. Piano e relazione, come previsto dalla legge, sono stati pubblicati sul sito web istituzionale e trasmessi alla sezione regionale di controllo della Corte dei Conti.

Nel citato Piano, il Sindaco condivideva le valutazioni espresse nella Relazione tecnica di data 31 marzo 2015 prot. n. 00006919 nella quale veniva confermata la sussistenza delle motivazioni per il mantenimento delle seguenti partecipazioni dirette del Comune nelle società, già accertate con deliberazione del Consiglio comunale n. 44 del 13 dicembre 2010:

- ALTOGARDA PARCHEGGI E MOBILITA' SRL (APM SRL)
- ALTO GARDA SERVIZI SPA (AGS SPA)
- LIDO DI RIVA DEL GARDA SRL – SOCIETA' DI PARTECIPAZIONI
- GESTIONE ENTRATE LOCALI SRL (GESTEL SRL)

- ALTO GARDA IMPIANTI SRL (AGI SRL)
- INGARDA TRENTINO AZIENDA PER IL TURISMO SPA
- GARDASCUOLA -società cooperativa sociale
- CONSORZIO DEI COMUNI TRENTINI – societa' cooperativa
- TRENTINO TRASPORTI ESERCIZIO SPA
- AEROPORTO VALERIO CATULLO DI VERONA VILLAFRANCA SPA
- FARMACIE COMUNALI SPA

Si riporta di seguito le azioni di razionalizzazione indicate nel Piano di razionalizzazione di data 31 agosto 2015 con riferimento ad alcune partecipazioni.

- **HOTEL LIDO PALACE SPA** (società indirettamente controllata dal Comune tramite Lido di Riva del Garda Srl)

La costituzione della società Hotel Lido Palace SpA, avvenuta nel 2006, discende dalle scelte operate dal Consiglio comunale con la deliberazione n. 149 del 15 dicembre 2004, nell'ambito del Progetto di razionalizzazione degli assetti partecipativi della precedente società partecipata Lido di Riva del Garda spa, che ha previsto, in particolare, la costituzione di una società di partecipazione (l'attuale Lido di Riva del Garda - Società di partecipazioni srl) e la scissione non proporzionale (in parte per incorporazione) della Società “Lido Riva del Garda S.p.A.” a favore di due società beneficiarie, alla prima delle quali, la “Hotel Lido Palace S.r.l.” (di nuova costituzione) è stato trasferito il compendio immobiliare meglio identificato come Hotel Lido Palace (di proprietà Società “Lido Riva del Garda S.p.A.”).

Con specifico riferimento al compendio immobiliare denominato Hotel Lido Palace, il nuovo assetto partecipativo conseguente al perfezionamento dell'operazione di razionalizzazione era finalizzato a consentire una più efficace gestione di detto compendio, in quanto diretto ad attrarre il capitale di terzi quali partners finanziari disponibili a sostenere l'iniziativa e far sì che fossero tempestivamente avviati i piani di ristrutturazione del compendio immobiliare.

In detta società vi è la combinazione del capitale pubblico (51% detenuto dalla Lido di Riva del Garda srl) e privato (per il restante 49%).

Obiettivo della società è di ristrutturare e successivamente gestire il compendio alberghiero denominato Hotel Lido Palace, per lunghi anni simbolo del turismo d'elite dell'Alto Garda, che, una volta completata la sua ristrutturazione e rilancio, ha portato alla luce una struttura alberghiera di categoria 5 stelle S di fatto l'albergo più esclusivo del Trentino. L'Hotel Lido Palace ha cominciato effettivamente ad operare il 16 giugno 2011.

Il piano economico originario 2012-2016 predisposto dalla società indicava risultati positivi della gestione a partire dal 2016. La documentazione trasmessa al Comune in data 19.4.2013 prot. n. 10249 dal Presidente della Lido di Riva del Garda srl (budget e piano economico pluriennale 2013-2015) evidenzia risultati positivi a partire dal 2015.

Riguardo all'investimento, di indubbio interesse per l'offerta complessiva territoriale della fascia lago di Riva del Garda, va considerato che una parte consistente del valore nell'Hotel Lido Palace è legato alle caratteristiche del complesso immobiliare assolutamente prestigioso ed “unico”, per natura estetica e funzionale. La valutazione complessiva dell'investimento deve tener conto pertanto anche di un elemento di difficile misurabilità, come evidenziato in uno studio specifico effettuato nel giugno 2013 dal prof. Luca Erzegovesi del Dipartimento di Economia e Management dell'Università degli Studi di Trento in relazione ad un aumento di capitale sottoscritto dal socio Trentino Sviluppo SpA per fronteggiare un fabbisogno di capitale aggiuntivo dovuto alla dilatazione delle spese di ristrutturazione rispetto a quanto preventivato: le esternalità positive che la presenza di un hotel di lusso fa ricadere sulla città di Riva del Garda e sulle attività turistiche ed economiche in essa sviluppate (elementi non direttamente riflessi nei redditi e nei flussi di cassa generabili dall'albergo).

Ciò premesso, ritenendo opportuna la valutazione della prospettiva dell'uscita del socio pubblico dalla società Hotel Lido Palace SpA, nel corso dell'Assemblea del 4 febbraio 2014, i soci hanno condiviso l'intenzione di mettere sul mercato la quota pubblica del capitale sociale detenuto in Hotel Lido Palace SpA, nel contesto di una complessiva riorganizzazione societaria.

Tale cessione della quota pubblica della partecipazione ad un soggetto privato andrà concordata con l'altro socio pubblico Trentino Sviluppo SpA, dovrà seguire logiche di tipo negoziale che valorizzino l'investimento effettuato e andrà valutata nel medio periodo all'effettivo raggiungimento dell'equilibrio finanziario che consenta di valorizzare al meglio l'investimento pubblico.

- GARDASCUOLA (società cooperativa sociale)

Pur permanendo in linea teorica le condizioni e i presupposti per il mantenimento di tale partecipazione, già riconosciuta dal Consiglio comunale con la citata deliberazione ai sensi dell'art. 3, comma 27 e seg. della legge 244 del 2007, anche alla luce dell'art. 24 della L.P. 27/2010 (legge finanziaria 2011), si ritiene che da parte dell'Amministrazione sia opportuna una valutazione maggiormente approfondita circa l'attualità e l'effettività dell'interesse al mantenimento della partecipazione, anche in relazione all'esiguità della stessa ed al conseguente valore meramente simbolico e privo di effetti concreti. Va detto peraltro che proprio tale valore assolutamente irrisorio non determina alcun onere per l'Amministrazione anche a fronte del consistente patrimonio immobiliare della società.

In proposito, si evidenzia che, ai sensi dell'art. 9 dello statuto della società, il socio può recedere decorsi due anni dall'ingresso in cooperativa e con un preavviso di almeno tre mesi. Il recesso comporterà, ai sensi dell'art. 12 dello statuto, il diritto al rimborso esclusivamente della quota versata (Euro 1.000) eventualmente rivalutata e ridotta in proporzione alle perdite imputabili al capitale.

Con riferimento al contenimento dei costi di funzionamento, l'esigua partecipazione detenuta dal Comune, non consente di imporre direttive vincolanti in ordine ai costi di funzionamento della società ed alle modalità organizzative della stessa ma va evidenziato peraltro che i componenti il Consiglio di Amministrazione non percepiscono alcun compenso.

- SHEN SPA E ALTO GARDA SERVIZI Teleriscaldamento SPA (società interamente possedute dalla società AGS SpA)

La società AGS SpA ha trasmesso una relazione circa le strategie e gli assetti societari del gruppo AGS dalla quale emergeva la volontà di dar corso nel 2015 all'accorpamento nella società AGS SpA delle società interamente possedute Shen SpA e AGS Teleriscaldamento nell'ottica di una riduzione dei costi di funzionamento conseguenti al venir meno degli organi societari delle due controllate e alle economie di scala conseguibili. La riduzione di tali costi, conseguente alla fusione di AGST SpA e di Shen SpA in AGS SpA, era stata stimata dalla società, a regime, in oltre 90 mila euro all'anno.

Detto accorpamento era finalizzato anche a rafforzare patrimonialmente la società, tenuto conto che si dovrà scorporare a breve la distribuzione gas e il servizio idrico, perdendo con ciò il relativo fatturato. Dalle valutazioni operate dalla società, emerge che l'organizzazione che ne risulterà risponderà meglio alla situazione di fatto e alle esigenze future legate alla molteplicità delle attività svolte (industriali, in concessione, di libero mercato e finanziarie) e il sistema di governance sarà semplificato e ottimizzato.

Molte attività, oggi svolte per ogni singola società, saranno ricondotte unicamente ad AGS con conseguente risparmio di tempo nel loro espletamento e ottimizzazione organizzativa interna.

La programmazione della società prevedeva nella prima metà del 2015 l'incorporazione di AGST SpA in AGS SpA, e l'incorporazione di Shen SpA nella seconda metà del 2015, in quanto è più opportuno effettuare la fusione dopo la scadenza dei certificati verdi ancora validi.

Con atto di fusione per incorporazione stipulato in data 20 maggio 2015, la società Alto Garda Servizi SpA ha incorporato la società Alto Garda Servizi Teleriscaldamento SpA.

Nell'ambito dell'azione di razionalizzazione del proprio quadro societario ed a seguito di nuove opportunità concretizzatisi successivamente alle valutazioni iniziali, in data 21 luglio 2015 la società Alto Garda Servizi SpA ha venduto ad Edison SpA l'intera partecipazione azionaria detenuta nella società Shen SpA, cui fa capo la centrale idroelettrica sull'Adda a Maleo, in provincia di Lodi, e della quale AGS deteneva il 100% del pacchetto azionario. Si è compiuto così un altro, rilevante, tassello in ordine alla semplificazione e alla razionalizzazione del quadro societario di AGS dopo l'incorporazione per fusione di AGST. Un risultato raggiunto con la dismissione del pacchetto azionario di Shen diversamente da quanto ipotizzato in un primo tempo, ovvero la fusione di Shen per incorporazione in AGS; una scelta maturata in seguito ad un serrato confronto con Edison. La vendita del pacchetto azionario ha comportato un'ottima valorizzazione dell'investimento compiuto a suo tempo con l'acquisto della centrale idroelettrica sull'Adda a Maleo, e il tutto è avvenuto in coincidenza con la scadenza dei certificati verdi.

- LIDO DI RIVA DEL GARDA SRL – SOCIETA' DI PARTECIPAZIONI E LIDO DI RIVA DEL GARDA IMMOBILIARE SPA

La costituzione della società Lido di Riva del Garda Immobiliare SpA discende dalle scelte operate dal Consiglio comunale con la deliberazione n. 149 del 15 dicembre 2004, nell'ambito del Progetto di razionalizzazione degli assetti partecipativi della precedente società partecipata Lido di Riva del Garda SpA, che ha previsto, in particolare, la costituzione di una società di partecipazione (l'attuale Lido di Riva del Garda - Società di partecipazioni Srl) e la scissione non proporzionale (in parte per incorporazione) della Società "Lido Riva del Garda S.p.A.". Successivamente la società ha assunto la ragione sociale di Lido di Riva del Garda Immobiliare SpA e detiene alcune realtà immobiliari a vocazione turistica e altamente strategiche nel Comune di Riva del Garda.

Come puntualmente descritto nella relazione tecnica allegata al presente piano, a partire dall'esercizio 2011, la situazione originaria della società controllante Lido di Riva del Garda srl è mutata notevolmente a seguito dell'acquisizione dalla Patrimonio del Trentino spa del diritto di superficie sull'area Miralago, area sulla quale la società dovrà intervenire con un'intensa attività di valorizzazione materiale, acquisita "in una logica di sistema" da Patrimonio del Trentino SpA con l'atto di permuta della partecipazione in Garda Trentino Fiere SpA del 20 dicembre 2011, in attuazione del Protocollo d'Intesa sottoscritto tra il Presidente della Provincia autonoma di Trento ed il Sindaco pro tempore di Riva del Garda in data 16 aprile 2010, e successivamente modificato in data 16 dicembre 2011, Tale operazione ha comportato per la società controllante Lido di Riva del Garda Srl la perdita delle originarie caratteristiche di holding pura e la necessità dell'apertura di una posizione IVA ad hoc con imputazione degli ammortamenti del compendio Miralago che pesano significativamente sul conto economico della società stessa. Attualmente quindi, la società controllante svolge anche l'attività di progettazione della ristrutturazione e valorizzazione del Compendio Miralago.

Alla luce di tali problematiche, i soci hanno condiviso l'orientamento di valutare una complessiva riorganizzazione e razionalizzazione delle società Lido srl e Lido Spa attraverso formule organizzative che, pur perseguendo gli obiettivi originari approvati dal Consiglio comunale nel 2004, consentano di raggiungere una maggiore economicità nella gestione mediante processi di fusione delle due società.

- **ALTO GARDA IMPIANTI SRL:** si evidenziava il permanere inalterato delle condizioni e dei presupposti per il mantenimento di tale partecipazione, già riconosciuta dal Consiglio comunale con la citata deliberazione ai sensi dell'art. 3, comma 27 e seg. ti della legge 244 del 2007, anche alla luce dell'art. 24 della L.P. 27/2010 (legge finanziaria 2011). Si precisava l'esistenza di trattative con i Comuni soci al fine di assumere una decisione condivisa circa il futuro della società e la gestione del servizio idrico.

In adempimento alle prescrizioni di cui all'art. 1, comma 612 della L. 190/2014, la **relazione** di data 31 marzo 2016 firmata dal Sindaco sullo stato di attuazione del Piano operativo di razionalizzazione è stata pubblicata sul sito internet istituzionale del Comune ed è stata trasmessa alla Corte dei Conti.

Con la precitata relazione si evidenziava quanto segue:

- con le operazioni realizzate nel corso del 2015 erano venute meno due società per azioni indirettamente controllate dal Comune tramite la società controllata Alto Garda Servizi SpA. Nello specifico, la società AGS Teleriscaldamento SpA è stata incorporata nella capogruppo e la società Shen SpA è stata ceduta; ciò ha quindi determinato risparmi di spesa, legati al venir meno degli organi societari delle due controllate, ed una razionalizzazione del personale della società, in quanto molte attività, prima svolte per ogni singola società, sono state ricondotte unicamente ad AGS SpA con conseguente risparmio di tempo nel loro espletamento e ottimizzazione organizzativa interna;
- al fine di razionalizzare le partecipazioni societarie detenute dalla società Lido di Riva del Garda Srl, nel mese di luglio 2015 la società aveva intrapreso l'iter previsto dallo statuto

sociale per la cessione della propria quota azionaria nella società Garda Trentino Sviluppo SpA e nel mese di ottobre 2015, aveva ceduto la propria quota azionaria detenuta nella società Garda Trentino Sviluppo Spa (GTS);

- l'avvio di ulteriori approfondimenti per consentire alle Amministrazioni comunali di adottare una decisione definitiva in ordine al mantenimento della partecipazione alla società totalmente pubblica AGI Srl anche in relazione all'evoluzione della normativa provinciale in materia di ambiti territoriali ottimali sulla base dei quali i Comuni sono tenuti ad organizzare il ciclo dell'acqua.

Con **deliberazione n. 120 del 29 settembre 2017**, il Consiglio comunale di Riva del Garda ha approvato la revisione straordinaria delle partecipazioni ex art. 7, comma 10, della L.P. 29 dicembre 2016, n. 19 e art. 24 del D.Lgs. 19 agosto 2016, n. 175, come modificato dal D.Lgs. 16 giugno 2017, n. 100.

In merito alle azioni di razionalizzazione, con la precitata deliberazione, il Consiglio comunale dava mandato alla società Lido di Riva del Garda Srl – società di partecipazioni di:

- dismettere la partecipazione in Hotel Lido Palace SPA precisando che la stessa andrà concordata con l'altro socio pubblico Trentino Sviluppo SpA e andrà valutata nel medio periodo all'effettivo raggiungimento dell'equilibrio finanziario che consenta di valorizzare al meglio l'investimento pubblico;
- valutare una complessiva riorganizzazione e razionalizzazione delle società Lido di Riva del Garda Srl – Società di partecipazioni e Lido di Riva del Garda Immobiliare Spa, attraverso formule organizzative che, pur perseguendo gli obiettivi originari approvati dal Consiglio comunale nel 2004, consentano di raggiungere una maggiore economicità nella gestione mediante processi di fusione delle due società”.

Inoltre, con la deliberazione n. 120 del 2017, il Consiglio comunale dava mandato alla società Farmacie Comunali SpA di dismettere la partecipazione in **Garniga Terme SpA**. Al riguardo si evidenzia che durante l'esercizio 2018 la società Farmacie Comunali SpA ha venduto la suddetta partecipazione il cui valore di acquisto è stato pari ad Euro 245.414.

Con **deliberazione n. 176 di data 20 dicembre 2018**, il Consiglio comunale di Riva del Garda ha approvato la revisione ordinaria delle partecipazioni ex art. 18, comma 3 bis 1 della L.P. 1 febbraio 2005, n.1, dell'art. 24, comma 4, della L.P. 29 dicembre 2010, n. 27 e dell'art. 20 del D.Lgs. 19 agosto 2016, n. 175, ss.mm.

Il Consiglio comunale ha espresso la volontà di:

- dismettere la partecipazione in **Aeroporto Valerio Catullo di Verona Villafranca SpA**, rinviando a successivo provvedimento dell'organo competente l'individuazione delle modalità di cessione della partecipazione direttamente detenuta nella società aeroportuale;
- dare mandato alla società **Lido di Riva del Garda Srl – società di partecipazioni** di:

- procedere alla dismissione della partecipazione in Hotel Lido Palace SpA da realizzarsi entro il 2019 tenendo conto dei tempi tecnici per l'operazione;
- proseguire nell'iter, già intrapreso, per l'operazione di fusione (diretta o inversa) con la società controllata Lido di Riva del Garda Immobiliare SpA da realizzarsi entro il 2019 tenendo conto dei tempi tecnici per l'operazione.

Con **deliberazione n. 219 di data 20 dicembre 2019**, il Consiglio comunale di Riva del Garda ha approvato la revisione ordinaria delle partecipazioni ex art. 18, comma 3 bis 1 della L.P. 1 febbraio 2005, n.1, dell'art. 24, comma 4, della L.P. 29 dicembre 2010, n. 27 e dell'art. 20 del D.Lgs. 19 agosto 2016, n. 175, ss.mm.

Il Consiglio comunale ha espresso la volontà di:

- di formulare l'indirizzo, nei confronti del Consiglio di Amministrazione del Consorzio dei Comuni Trentini, di procedere all'alienazione della partecipazione detenuta in Cassa Rurale di Trento BCC soc. coop., qualora tale orientamento risulti condiviso dalla maggioranza degli Enti condividenti il controllo analogo congiunto sul Consorzio;
- di dare atto che il mantenimento della partecipazione detenuta in Alto Garda Impianti Srl andrà rivalutato con eventuale messa in liquidazione della società, qualora entro il 2020 i Comuni di Arco, Nago-Torbole e di Riva del Garda non deliberino formalmente l'affidamento in concessione dei servizi di acquedotto e di fognatura alla predetta società, in quanto la protratta inoperatività renderà a breve insostenibile il mantenimento senza un intervento di ricostituzione del capitale sociale destinato a scendere sotto il limite di legge. Ciò in ragione di quanto disposto dall'art. 14, comma 5, del TUSP e dell'art. 24, comma 3, della L.P. 27/2010.

In merito allo stato di attuazione di dette misure di razionalizzazione, si rinvia alla Relazione sullo stato di attuazione.

Preme infine sottolineare che conformemente alle disposizioni di cui al Testo Unico in materia di società a partecipazione pubblica (art. 2, comma 1, lett. g) nel prosieguo della presente relazione si considerano come "società indirette" esclusivamente quelle detenute per il tramite di società controllate. Inoltre, recependo le indicazioni fornite dalla Corte dei Conti (deliberazione n. 43/2018/VSG, sezione regionale di controllo per l'Emilia Romagna; deliberazione n. 3/2019/VSG, sezione regionale di controllo per la Lombardia) nella presente revisione ordinaria sono state inserite anche le partecipazioni indirette, detenute per il tramite di "società soggette a controllo congiunto" con altri enti locali.

Da ultimo, prima di procedere all'analisi di ogni singola partecipazione, si precisa quanto segue.

- Per importo complessivo dei compensi dei componenti dell'organo di amministrazione e di controllo si è fatto riferimento alle corrispondenti voci inserite nel bilancio di esercizio della società di riferimento. Si evidenzia che dette voci sono comprensive di contributi previdenziali e oneri fiscali a carico della società.

RAPPRESENTAZIONE GRAFICA DELLE **SOCIETA' PARTECIPATE** al 31.12.2019

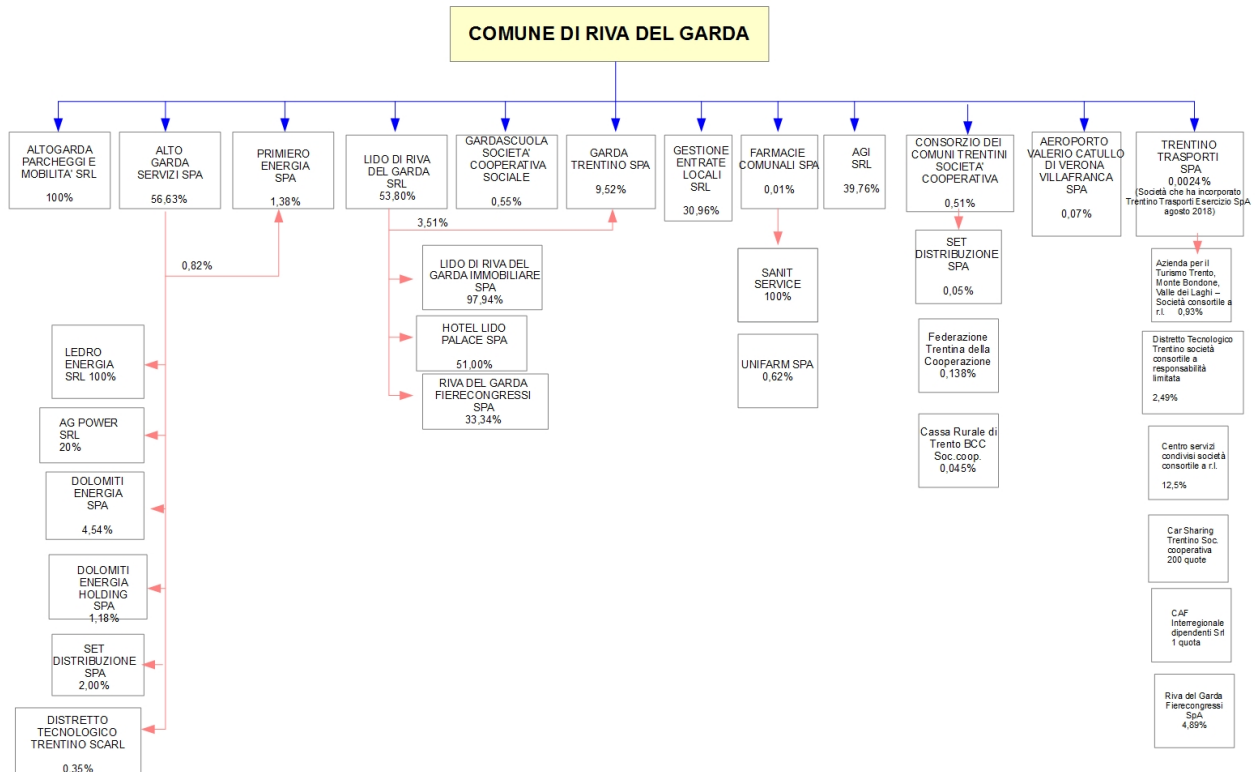

2. Ricognizione delle partecipazioni societarie possedute direttamente o indirettamente

Partecipazioni dirette

N.	NOME PARTECIPATA	CODICE FISCALE PARTECIPATA	QUOTA DI PARTECIPAZIONE	ESITO DELLA RILEVAZIONE	NOTE
1	ALTOGARDA PARCHEGGI E MOBILITA' SRL	01739090221	100%	mantenimento	
2	ALTO GARDA SERVIZI SPA	01581060223	56,63%	/	Società non soggetta a rilevazione in quanto ha emesso strumenti finanziari in mercati quotati
3	LIDO DI RIVA DEL GARDA SRL	01939800221	53,80%	Razionalizzazione tramite fusione con la società Lido di Riva del Garda Immobiliare SpA	
4	GARDA TRENTINO SPA - AZIENDA PER IL TURISMO	01855030225	9,52%	mantenimento	
5	GESTIONE ENTRATE LOCALI SRL	02091030227	30,96%	mantenimento	
6	ALTO GARDA IMPIANTI SRL	02002560221	39,76%	messa in liquidazione	L'Ente ha formulato l'indirizzo di procedere, unitamente agli altri enti soci, alla messa in liquidazione della società.
7	PRIMIERO ENERGIA SPA	01699790224	1,38%	mantenimento	
8	CONSORZIO DEI COMUNI TRENTINI -SOCIETA' COOPERATIVA	01533550222	0,51%	mantenimento	

9	GARDASCUOLA SOCIETA' COOPERATIVA	01335020226	0,55%	mantenimento	
10	AEROPORTO VALERIO CATULLO DI VERONA VILLAFRANCA SPA	00841510233	0,07%	dismissione	Partecipazione dismissa nel settembre 2020
11	TRENTINO TRASPORTI SPA	00337460224	0,0024%	mantenimento	Nel 2018 la società ha incorporato Trentino Trasporti Esercizio SpA
12	FARMACIE COMUNALI SPA	01581140223	0,01%	mantenimento	

Partecipazioni indirette detenute attraverso ALTO GARDA SERVIZI SPA:

N.	NOME PARTECIPATA	CODICE FISCALE PARTECIPATA	QUOTA DI PARTECIPAZIO NE DETENUTA DALLA TRAMITE	ESITO DELLA RILEVAZIONE	NOTE
13	LEDRO ENERGIA SRL	02331030227	100%	/	Società partecipate indirettamente tramite società controllata dall'ente non soggetta a rilevazione in quanto ha emesso strumenti finanziari in mercati quotati
14	ALTO GARDA POWER SRL	01993170225	20%		
15	DOLOMITI ENERGIA SPA	01812630224	4,54%		
16	SET DISTRIBUZIONE SPA	019322800228	2,00%		
17	DOLOMITI ENERGIA HOLDING SPA	01614640223	1,18%		
18	PRIMIERO ENERGIA SPA	01699790224	0,82%		
19	DISTRETTO TECNOLOGICO TRENTINO Società consortile a r.l.	01990440222	0,35%		

Partecipazioni indirette detenute attraverso LIDO DI RIVA DEL GARDA SRL – SOCIETA' DI PARTECIPAZIONI:

N.	NOME PARTECIPATA	CODICE FISCALE PARTECIPATA	QUOTA DI PARTECIPAZIO NE DETENUTA DALLA TRAMITE	ESITO DELLA RILEVAZIONE	NOTE
20	LIDO DI RIVA DEL GARDA	015042270222	97,94%	Razionalizzazio	

	IMMOBILIARE SPA			ne tramite fusione con la società Lido di Riva del Garda Srl -società di partecipazioni	
21	HOTEL LIDO PALACE SPA	01964430225	51%	Cessione a titolo oneroso	
22	RIVA DEL GARDA FIERECONGRESSI SPA	01235070222	33,34%	mantenimento	
23	GARDA TRENTINO SPA – AZIENDA PER IL TURISMO	01855030225	3,51%	mantenimento	

Partecipazioni indirette detenute attraverso FARMACIE COMUNALI SPA:

N.	NOME PARTECIPATA	CODICE FISCALE PARTECIPATA	QUOTA DI PARTECIPAZIONE DETENUTA DALLA TRAMITE	ESITO DELLA RILEVAZIONE	NOTE
24	SANIT SERVICE SRL	00697990224	100%	mantenimento	
25	UNIFARM SPA	00123510224	0,62%	mantenimento	

Partecipazioni indirette detenute attraverso CONSORZIO DEI COMUNI TRENTINI:

N.	NOME PARTECIPATA	CODICE FISCALE PARTECIPATA	QUOTA DI PARTECIPAZIONE DETENUTA DALLA TRAMITE	ESITO DELLA RILEVAZIONE	NOTE
26	FEDERAZIONE TRENTINA DELLA COOPERAZIONE	00110640224	0,138%	mantenimento	
27	SET DISTRIBUZIONE SPA	019322800228	0,05%	mantenimento	
28	CASSA RURALE DI TRENTO, LAVIS, MEZZOCORONA E VAL DI CEMBRE BCC SOC.COOP.	00107860223	0,045%	Cessione a titolo oneroso	L'Ente locale, congiuntamente alle altre amministrazioni che condividono il controllo sul Consorzio dei Comuni Trentini, ha dato indirizzo a quest'ultimo di procedere alla dismissione della partecipazione

					nell'allora Cassa rurale di Trento, entro il 30 novembre 2021.
--	--	--	--	--	--

Partecipazioni indirette detenute attraverso TRENTINO TRASPORTI SPA:

N.	NOME PARTECIPATA	CODICE FISCALE PARTECIPATA	QUOTA DI PARTECIPAZIONE DETENUTA DALLA TRAMITE	ESITO DELLA RILEVAZIONE	NOTE
29	CENTRO SERVIZI CONDIVISI Società consortile a r.l.	02307490223	12,50%	mantenimento	
30	RIVA DEL GARDA FIERECONGRESSI SPA	01235070222	4,89%	mantenimento	
31	DISTRETTO TECNOLOGICO TRENTINO Società consortile a r.l.	01990440222	2,49%	mantenimento	
32	APT Trento soc.consortile a r.l.	01850080225	0,93%	mantenimento	
33	Car Sharing Trentino Soc. Cooperativa	02130300227	200 quote	mantenimento	
34	CAF Interregionale dipendenti S.r.l.	02313310241	1 quota	mantenimento	

3. Informazioni di dettaglio sulle singole partecipazioni

1 ALTOGARDA PARCHEGGI E MOBILITA' SRL – C.F.01739090221

Scheda di dettaglio

DATI ANAGRAFICI DELLA PARTECIPATA

NOME DEL CAMPO	
Codice Fiscale	01739090221
Denominazione	ALTOGARDA PARCHEGGI E MOBILITA' SRL
Anno di costituzione della società	2001
Forma giuridica	Società a responsabilità limitata
Stato della società	Le società è attiva
Società con azioni quotate in mercati regolamentati	NO
Società che ha emesso strumenti finanziari quotati in mercati regolamentati (ex TUSP)	NO
La società è un GAL (Gruppi di Azione Locale)	NO

SEDE LEGALE DELLA PARTECIPATA

NOME DEL CAMPO	
Stato	Italia
Provincia	TRENTO
Comune	RIVA DEL GARDA

NOME DEL CAMPO	
CAP	38066
Indirizzo	Via C. H. Von Hartungen

SETTORE DI ATTIVITÀ DELLA PARTECIPATA

La lista dei codici Ateco è disponibile al link <http://www.istat.it/it/strumenti/definizioni-e-classificazioni/ateco-2007>

NOME DEL CAMPO	
Attività 1	52.21.5 -Gestione di parcheggi e autorimesse
Peso indicativo dell'attività %	50%

ULTERIORI INFORMAZIONI SULLA PARTECIPATA

NOME DEL CAMPO	
Società in house	<input type="text" value="si"/>
Previsione nello statuto di limiti sul fatturato	<input type="text" value="si"/>
Società contenuta nell'allegato A al D.Lgs. n. 175/2016	NO
Società a partecipazione pubblica di diritto singolare (art.1, c. 4, lett. A)	<input type="text" value="no"/>
La partecipata svolge attività economiche protette da diritti speciali o esclusivi insieme con altre attività svolte in regime di mercato	<input type="text" value="no"/>
Società esclusa dall'applicazione dell'art. 4 con DPCM (art. 4, c. 9)	<input type="text" value="no"/>

NOME DEL CAMPO	
Società esclusa dall'applicazione dell'art. 4 con provvedimento del Presidente della Regione o delle Prov. Autonome (art. 4, c. 9)	no

DATI DI BILANCIO PER LA VERIFICA TUSP

NOME DEL CAMPO	Anno 2019
Tipologia di attività svolta	Attività produttive di beni e servizi
Numero medio di dipendenti	22,79
Numero dei componenti dell'organo di amministrazione	1
Compenso dei componenti dell'organo di amministrazione	25.000,00
Numero dei componenti dell'organo di controllo	1
Compenso dei componenti dell'organo di controllo	6.240,00

NOME DEL CAMPO	2019	2018	2017	2016	2015
Approvazione bilancio	si	si	si	si	si
Risultato d'esercizio	11.377,00	4.778,00	59.134,00	127.015,00	112.475,00

ATTENZIONE: l'applicativo richiede la compilazione esclusivamente di una delle seguenti quattro sotto-sezioni di "DATI DI BILANCIO PER LA VERIFICA TUSP".

Ulteriori informazioni relative ai campi della Sezione

Nel presente riquadro:

- con riferimento alla "Approvazione bilancio" e "Risultato d'esercizio", si evidenzia che la società chiude in utile di esercizio. Negli anni precedenti il Comune di Riva del Garda ha percepito importanti dividendi dalla società. Nel 2017 è stato distribuito un dividendo lordo pari ad euro 120.663,97 a favore del Comune di Riva del Garda, nel 2018 la società ha distribuito utili per € 56.177,22.

- Si evidenzia che l'andamento della gestione della società è sempre stato positivo. Nella nota integrativa al bilancio si precisa che successivamente alla chiusura dell'esercizio si è manifestata sul territorio nazionale l'emergenza sanitaria del COVID-19 che ha imposto la chiusura della piscina comunale "E. Meroni" dal 10 marzo al 3 giugno e degli uffici dal 16 marzo al 17 maggio, con dipendenti in cassa integrazione e alcuni in smart working. I ricavi nei mesi di marzo, aprile e maggio hanno subito un drastico calo, azzerati totalmente per quanto riguarda la piscina; la ripresa dell'attività non è stata a pieno regime per quanto riguarda i ricavi; la situazione patrimoniale-finanziaria della società è comunque tale da garantire la continuità aziendale.

Attività produttive di beni e servizi o Distretti tecnologici

Compilare la seguente sotto-sezione se la "Tipologia di attività svolta" dalla partecipata è: "**Attività produttive di beni e servizi**" o "**Attività di promozione e sviluppo di progetti di ricerca finanziati (Distretti tecnologici)**".

NOME DEL CAMPO	2019	2018	2017
A1) Ricavi delle vendite e delle prestazioni	1.812.320,00	1.553.216,00	1.350.791,00
A5) Altri Ricavi e Proventi	225.208,00	194.618,00	69.710,00
di cui Contributi in conto esercizio	0,00	0,00	0,00

QUOTA DI POSSESSO (quota diretta e/o indiretta)

NOME DEL CAMPO	INDICAZIONI PER LA COMPILAZIONE
Tipologia di Partecipazione	<input type="text" value="Partecipazione diretta"/>
Quota diretta	100%

QUOTA DI POSSESSO – TIPO DI CONTROLLO

NOME DEL CAMPO	INDICAZIONI PER LA COMPILAZIONE
Tipo di controllo	controllo solitario – maggioranza dei voti esercitabili nell'assemblea ordinaria

INFORMAZIONI ED ESITO PER LA RAZIONALIZZAZIONE

NOME DEL CAMPO	INDICAZIONI PER LA COMPILAZIONE
Partecipazione ancora detenuta alla data di adozione del provvedimento	<input type="text" value="Sì"/>
Società controllata da una quotata	<input type="text" value="No"/>
La partecipata svolge un'attività di produzione di beni e servizi a favore dell'Amministrazione?	<input type="text" value="Sì"/>
Attività svolta dalla Partecipata	<input type="text" value="produzione di un servizio di interesse generale (Art. 4, c. 2, lett. a)"/>

NOME DEL CAMPO	INDICAZIONI PER LA COMPILAZIONE
Descrizione dell'attività	<p>La società ha per oggetto:</p> <ol style="list-style-type: none"> la realizzazione, l'ampliamento e la ristrutturazione di strutture immobiliari da adibire a parcheggi e autosilos, sia sotterranei che in sopraelevazione, aree di parcheggio a raso opportunamente attrezzate, ed ogni altro impianto e infrastruttura connessa; la gestione di quanto ad 1, in funzione anche strumentale al finanziamento degli interventi effettuati, nonché la gestione dei parcheggi di superficie e la gestione delle soste di veicoli sulle aree di proprietà o comunque nell'effettiva disponibilità dei soci; l'installazione e la manutenzione ordinaria della segnaletica verticale e orizzontale, nonché semaforica o con l'utilizzo di pannelli informatici connessa alle aree di sosta in gestione; la progettazione, la realizzazione, la manutenzione e la relativa gestione di sistemi di videosorveglianza per le aree di sosta o aree limitrofe, ovvero per aree diverse in disponibilità dei soci, in un'ottica di gestione unitaria della videosorveglianza; l'organizzazione e/o gestione di servizi di mobilità leggera collegati o meno con le strutture in gestione; la progettazione, la realizzazione, la manutenzione e la relativa gestione di impianti e strutture a valenza turistica, sportiva, associativa, culturale e ricreativa; l'esercizio dei servizi connessi o complementari direttamente o indirettamente alle attività di cui ai punti precedenti.
Svolgimento di attività analoghe a quelle svolte da altre società (art.20, c.2 lett.c)	<input type="text" value="no"/>
Necessità di contenimento dei costi di funzionamento (art.20, c.2 lett.f)	<input type="text" value="no"/>
Necessità di aggregazione di società (art.20, c.2 lett.g)	<input type="text" value="no"/>
L'Amministrazione ha fissato, con proprio provvedimento, obiettivi specifici sui costi di funzionamento della partecipata? (art.19, c.5)	<input type="text" value="sì"/>
Esito della revisione periodica	<input type="text" value="mantenimento senza interventi"/>

Ulteriori informazioni relative ai campi della Sezione

Con riferimento all'“Attività svolta dalla partecipata”, si evidenzia che in esecuzione dell'art. 3, commi 27, 28 e 29 della legge 244/2007, il Consiglio comunale di Riva del Garda con la deliberazione n. 44 del 13 dicembre 2010 ha autorizzato il mantenimento della partecipazione posseduta dal Comune di Riva del Garda nella società Altogarda Parcheggi e Mobilità SpA, “in quanto la società produce un servizio di interesse generale; il servizio parcheggi a pagamento è stato qualificato dal Consiglio comunale con deliberazione n. 158 dd. 27.09.1996 quale servizio pubblico locale. In ogni caso tale attività, vuoi per la ubicazione del parcheggio vuoi per la vocazione turistica del territorio, assume un rilievo sicuramente strategico per una regia dei flussi veicolari e la sottesa affluenza turistica.”. Si confermano le valutazioni già effettuate con la precitata deliberazione consiliare e si evidenzia che nel corso degli anni la società ha acquisito ulteriori servizi pubblici (gestione piscina comunale) e di tipo strumentale connessi alla mobilità urbana (gestione videosorveglianza su aree pubbliche, car sharing e bike sharing e gestione permessi di accesso alla ZTL).

Si ritiene che permangano inalterate le condizioni e i presupposti per il **mantenimento di tale partecipazione**, già riconosciuta dal Consiglio comunale con la deliberazione n. 44 del 2010 ai sensi dell'art. 3, comma 27 e seg.ti della legge 244 del 2007, anche alla luce dell'art. 24 della L.P. 27/2010 (legge finanziaria 2011) e con le successive deliberazioni consiliari n. 120 del 29 settembre 2017, n. 176 di data 20 dicembre 2018 e n. 219 di data 20 dicembre 2019.

Pertanto, la partecipazione non rientra in alcuna delle condizioni di cui all'art. 18 comma 3 bis e 3 bis 1 della L.P. 10 febbraio 2005, integrato dall'art. 24 comma 4 della LP 27/2010 e ss.mm.

Ne consegue che per la presente partecipazione non si rende necessario prevedere alcun programma di razionalizzazione societaria.

2

ALTO GARDA SERVIZI SPA – C.F.01581060223

Scheda di dettaglio

DATI ANAGRAFICI DELLA PARTECIPATA

NOME DEL CAMPO	
Codice Fiscale	01581060223
Denominazione	ALTO GARDA SERVIZI SPA
Anno di costituzione della società	1997
Forma giuridica	Società per azioni
Stato della società	Le società è attiva
Società con azioni quotate in mercati regolamentati	NO
Società che ha emesso strumenti finanziari quotati in mercati regolamentati (ex TUSP)	La società ha adottato atti volti all'emissione di strumenti finanziari , diversi dalle azioni, quotati in mercati regolamentati entro il 30/06/2016.

NOME DEL CAMPO	
La società è un GAL	NO

Ulteriori informazioni relative ai campi della Sezione

Nel presente riquadro:

- con riferimento alla “Società che ha emesso strumenti finanziari quotati in mercati regolamentati”, si precisa che la società ha concluso il procedimento di quotazione del prestito obbligazionario deliberato dal Consiglio di Amministrazione della società in data 14 giugno 2016.

SEDE LEGALE DELLA PARTECIPATA

NOME DEL CAMPO	
Stato	Italia
Provincia	TRENTO
Comune	RIVA DEL GARDA
CAP	38066
Indirizzo	Via Ardaro, n. 27

SETTORE DI ATTIVITÀ DELLA PARTECIPATA

La lista dei codici Ateco è disponibile al link <http://www.istat.it/it/strumenti/definizioni-e-classificazioni/ateco-2007>

NOME DEL CAMPO	
Attività 1	35.11 -Produzione di energia elettrica
Peso indicativo dell'attività %	50%
Attività 2 *	35.14.00 - Commercio di energia elettrica
Peso indicativo dell'attività % *	25%

NOME DEL CAMPO	
Attività 3 *	35.22.00 - Distribuzione di combustibili gassosi mediante condotte
Peso indicativo dell'attività % *	15%
Attività 4 *	35.30.00 - Fornitura di vapore e aria condizionata
Peso indicativo dell'attività % *	10%

*campo con compilazione facoltativa_

ULTERIORI INFORMAZIONI SULLA PARTECIPATA

NOME DEL CAMPO	
Società in house	<input type="text" value="no"/>
Previsione nello statuto di limiti sul fatturato ⁽³⁾	<input type="text" value="no"/>
Deliberazione di quotazione di azioni in mercati regolamentati nei termini e con le modalità di cui all'art. 26, c. 4	<input type="text" value="si"/>
Società contenuta nell'allegato A al D.Lgs. n. 175/2016	NO
Società a partecipazione pubblica di diritto singolare (art.1, c. 4, lett. A)	<input type="text" value="no"/>
La partecipata svolge attività economiche protette da diritti speciali o esclusivi insieme con altre attività svolte in regime di mercato	<input type="text" value="no"/>
Società esclusa dall'applicazione dell'art. 4 con DPCM (art. 4, c. 9)	<input type="text" value="no"/>
Società esclusa dall'applicazione dell'art. 4 con provvedimento del Presidente della Regione o delle Prov. Autonome (art. 4, c. 9)	<input type="text" value="no"/>

DATI DI BILANCIO PER LA VERIFICA TUSP

NOME DEL CAMPO	Anno 2019
Tipologia di attività svolta	Attività produttive di beni e servizi
Numero medio di dipendenti	50
Numero dei componenti dell'organo di amministrazione	5
Compenso dei componenti dell'organo di amministrazione	63.289 Euro
Numero dei componenti dell'organo di controllo	3
Compenso dei componenti dell'organo di controllo	28.273 Euro

NOME DEL CAMPO	2019	2018	2017	2016	2015
Approvazione bilancio	si	si	si	si	si
Risultato d'esercizio	2.874.199	3.020.292	3.176.388	2.903.090	3.864.695

ATTENZIONE: l'applicativo richiede la compilazione esclusivamente di una delle seguenti quattro sotto-sezioni di "DATI DI BILANCIO PER LA VERIFICA TUSP".

Ulteriori informazioni relative ai campi della Sezione

Nel presente riquadro:

- con riferimento al **"Numero dei dipendenti"**, nella nota integrativa al bilancio d'esercizio si precisa che le 50 unità di personale sono così suddivise: n.1 dirigente, n. 30 impiegati, n. 19 operai.
- con riferimento alla **"Approvazione bilancio"** e **"Risultato d'esercizio"**, si evidenzia che dal punto di vista economico finanziario, la società possiede ottimi indicatori di bilancio ed annualmente realizza utili significativi, che vengono in parte distribuiti come dividendi.

Attività produttive di beni e servizi o Distretti tecnologici

Compilare la seguente sotto-sezione se la “*Tipologia di attività svolta*” dalla partecipata è: “*Attività produttive di beni e servizi*” o “*Attività di promozione e sviluppo di progetti di ricerca finanziati (Distretti tecnologici)*”.

NOME DEL CAMPO	2019	2018	2017
A1) Ricavi delle vendite e delle prestazioni	10.371.054	10.375.138	10.155.403
A5) Altri Ricavi e Proventi	1.372.990	1.384.897	1.193.551
di cui Contributi in conto esercizio	276.843	380.969	266.611

QUOTA DI POSSESSO (quota diretta e/o indiretta)

NOME DEL CAMPO	INDICAZIONI PER LA COMPILAZIONE
Tipologia di Partecipazione	Partecipazione diretta e indiretta
Quota diretta	56,63%

QUOTA DI POSSESSO – TIPO DI CONTROLLO

NOME DEL CAMPO	INDICAZIONI PER LA COMPILAZIONE
Tipo di controllo	controllo solitario – maggioranza dei voti esercitabili nell’assemblea ordinaria

INFORMAZIONI ED ESITO PER LA RAZIONALIZZAZIONE

NOME DEL CAMPO	INDICAZIONI PER LA COMPILAZIONE
Partecipazione ancora detenuta alla data di adozione del provvedimento	Sì

NOME DEL CAMPO	INDICAZIONI PER LA COMPILAZIONE
Società controllata da una quotata	<input type="text" value="No"/>
La partecipata svolge un'attività di produzione di beni e servizi a favore dell'Amministrazione?	<input type="text" value="Si"/>
Attività svolta dalla Partecipata	<input type="text" value="produzione di un servizio di interesse generale (Art. 4, c. 2, lett. a)"/>
Descrizione dell'attività	<p>La società ha per oggetto:</p> <p>captazione, adduzione, sollevamento, potabilizzazione, trattamento, distribuzione, vendita di acqua ad usi civili ed industriali, servizi di fognature e servizi di depurazione delle acque reflue e impianti di depurazione, produzione, acquisto, trasporto, trattamento e distribuzione del gas, produzione di energia elettrica, sua utilizzazione, acquisto e/o vendita e/o trasporto nelle forme consentite dalla legge, produzione, trasporto, distribuzione e compravendita di calore per qualunque uso, ivi ricomprendendo le attività di cogenerazione e teleriscaldamento, promozione, diffusione e realizzazione di impianti alimentati da fonti di energia rinnovabili e assimilate, impianto ed esercizio delle reti di illuminazione pubblica e non, impianto ed esercizio di reti ed apparati semaforici e di altri connessi alla regolazione del traffico, raccolta, trasporto, smaltimento rifiuti solidi urbani e gestione raccolta differenziata in tutte le forme ammesse, depurazione e smaltimento fanghi e liquami, compravendita, manutenzione, ristrutturazione e nuova installazione di impianti termici di edifici e loro esercizio, impianto-cablaggio, manutenzione ed esercizio di reti telematiche, di telecomunicazione e di telecontrollo, svolgere, anche per conto di terzi, attività di consulenza, assistenza, servizi in campo energetico, idrico e ambientale, realizzazione e/o gestione di infrastrutture tecniche destinate alla ricarica di veicoli o apparecchi o attrezzature elettriche, sia in ambito pubblico che privato, ecc.</p>
Svolgimento di attività analoghe a quelle svolte da altre società (art.20, c.2 lett.c)	<input type="text" value="si"/>
Necessità di contenimento dei costi di funzionamento (art.20, c.2 lett.f)	<input type="text" value="no"/>
Necessità di aggregazione di società (art.20, c.2 lett.g)	<input type="text" value="no"/>

NOME DEL CAMPO	INDICAZIONI PER LA COMPILAZIONE
L'Amministrazione ha fissato, con proprio provvedimento, obiettivi specifici sui costi di funzionamento della partecipata? (art.19, c.5)	no
Esito della revisione	mantenimento senza interventi
Note	Si precisa che la <u>società controllata e le partecipazioni societarie da questa detenute</u> vengono riportate a soli fini statistici, in quanto non risultano oggetto della presente analisi ai sensi dell'art. 7, comma 12, della L.P. 19/2016, come modificato dalla L.P. 9/2017, in quanto in data 12 dicembre 2016 la società ha concluso il procedimento di quotazione del prestito obbligazionario deliberato dal Consiglio di Amministrazione della società in data 14 giugno 2016. Pertanto, tale partecipazione non è soggetta alle disposizioni riguardanti la ricognizione periodica ed eventuale piano di razionalizzazione di cui all'art. 18 comma 3 bis 1 della LP1/2005.

3

LIDO DI RIVA DEL GARDA SRL - SOCIETA' DI PARTECIPAZIONI – C.F.01939800221

Scheda di dettaglio

DATI ANAGRAFICI DELLA PARTECIPATA

NOME DEL CAMPO	
Codice Fiscale	01939800221
Denominazione	LIDO DI RIVA DEL GARDA SRL – SOCIETA' DI PARTECIPAZIONI
Anno di costituzione della società	2005
Forma giuridica	Società a responsabilità limitata
Stato della società	Le società è attiva
Società con azioni quotate in mercati regolamentati	NO

NOME DEL CAMPO	
Società che ha emesso strumenti finanziari quotati in mercati regolamentati (ex TUSP)	NO
La società è un GAL	NO

SEDE LEGALE DELLA PARTECIPATA

NOME DEL CAMPO	
Stato	Italia
Provincia	TRENTO
Comune	RIVA DEL GARDA
CAP	38066
Indirizzo	Viale Rovereto, n. 56

SETTORE DI ATTIVITÀ DELLA PARTECIPATA

La lista dei codici Ateco è disponibile al link <http://www.istat.it/it/strumenti/definizioni-e-classificazioni/ateco-2007>

NOME DEL CAMPO	
Attività 1	64.20.00 - Attività delle società di partecipazione (holding)
Peso indicativo dell'attività %	50%

ULTERIORI INFORMAZIONI SULLA PARTECIPATA

NOME DEL CAMPO	
Società in house	no

NOME DEL CAMPO	
Previsione nello statuto di limiti sul fatturato	no
Deliberazione di quotazione di azioni in mercati regolamentati nei termini e con le modalità di cui all'art. 26, c. 4	no
Società contenuta nell'allegato A al D.Lgs. n. 175/2016	NO
Società a partecipazione pubblica di diritto singolare (art.1, c. 4, lett. A)	no
La partecipata svolge attività economiche protette da diritti speciali o esclusivi insieme con altre attività svolte in regime di mercato	no
Società esclusa dall'applicazione dell'art. 4 con DPCM (art. 4, c. 9)	no
Società esclusa dall'applicazione dell'art. 4 con provvedimento del Presidente della Regione o delle Prov. Autonome (art. 4, c. 9)	no

DATI DI BILANCIO PER LA VERIFICA TUSP

NOME DEL CAMPO	Anno 2019
Tipologia di attività svolta	Attività consistenti nell'assunzione di partecipazioni in società esercenti attività diverse da quella creditizia e finanziaria (Holding)
Numero medio di dipendenti	0,00
Numero dei componenti dell'organo di amministrazione	3
Compenso dei componenti dell'organo di amministrazione	25.520
Numero dei componenti dell'organo di controllo	1

NOME DEL CAMPO	Anno 2019
Tipologia di attività svolta	Attività consistenti nell'assunzione di partecipazioni in società esercenti attività diverse da quella creditizia e finanziaria (Holding)
Compenso dei componenti dell'organo di controllo	17.739

NOME DEL CAMPO	2019	2018	2017	2016	2015
Approvazione bilancio	si	si	si	si	si
Risultato d'esercizio	-266.986	-258.409	-150.142	-243.972	-111.655

ATTENZIONE: l'applicativo richiede la compilazione esclusivamente di una delle seguenti quattro sotto-sezioni di "DATI DI BILANCIO PER LA VERIFICA TUSP".

Ulteriori informazioni relative ai campi della Sezione

Nel presente riquadro:

- La società non ha personale alle proprie dipendenze, ma per l'espletamento dei servizi di segreteria, amministrazione e contabilità si avvale di un contratto di office service stipulato con la controllata Lido di Riva del Garda Immobiliare S.p.A. Il corrispettivo della prestazione viene calcolato di anno in anno, attribuendo al fruitore una quota percentuale del costo totale del personale amministrativo e dei costi generali d'ufficio.
- con riferimento alla **"Approvazione bilancio"** e **"Risultato d'esercizio"**, si evidenzia che la società è in costante perdita di esercizio. Sul bilancio grava il peso dell'ammortamento derivante dall'acquisto del diritto di superficie a tempo determinato sull'area Miralago. Non vi sono ricavi significativi. I proventi da partecipazioni sono costituiti dai dividendi percepiti nel 2019 dalla partecipata Riva del Garda Fierecongressi SpA per un importo di Euro 33.366,75.

Attività di Holding

Compilare la seguente sotto-sezione se la *"Tipologia di attività svolta"* dalla partecipata è: *"Attività consistenti nell'assunzione di partecipazioni in società esercenti attività diverse da quella creditizia e finanziaria (Holding)"*.

NOME DEL CAMPO	2019	2018	2017
A1) Ricavi delle vendite e delle prestazioni	0	0	3.275

A5) Altri Ricavi e Proventi	1	1	112.909
di cui Contributi in conto esercizio	0	0	0
C15) Proventi da partecipazioni	33.367	44.489	44.489
C16) Altri proventi finanziari	0	0	0
C17) Interessi e altri oneri finanziari	-14.106	-12.696	-13.321
C17 bis) Utili e perdite su cambi	0	0	0
D18 a) Rettifiche di valore di attività finanziarie - Rivalutazioni di partecipazioni	0	0	0

QUOTA DI POSSESSO (quota diretta e/o indiretta)

NOME DEL CAMPO	INDICAZIONI PER LA COMPILAZIONE
Tipologia di Partecipazione	Partecipazione diretta
Quota diretta ⁽⁵⁾	53,80%

QUOTA DI POSSESSO – TIPO DI CONTROLLO

NOME DEL CAMPO	INDICAZIONI PER LA COMPILAZIONE
Tipo di controllo	controllo solitario – maggioranza dei voti esercitabili nell'assemblea ordinaria

INFORMAZIONI ED ESITO PER LA RAZIONALIZZAZIONE

NOME DEL CAMPO	INDICAZIONI PER LA COMPILAZIONE
Partecipazione ancora detenuta alla data di adozione del provvedimento	<input style="width: 100%;" type="text" value="Si"/>
Società controllata da una quotata	<input style="width: 100%;" type="text" value="No"/>
La partecipata svolge un'attività di produzione di beni e servizi a favore dell'Amministrazione?	<input style="width: 100%;" type="text" value="Si"/>
Attività svolta dalla Partecipata	Autoproduzione di beni o servizi strumentali all'ente o agli enti pubblici partecipanti o allo svolgimento delle loro funzioni (Art. 4, c.2, lett.d)
Descrizione dell'attività	La società ha per oggetto la produzione di beni ed attività rivolte a realizzare fini sociali ed a promuovere lo sviluppo economico e civile della comunità locale, operando nei comparti turismo, commercio, fiere, aree portuali, parcheggi, trasporti in ogni forma in proprio e per conto terzi, ed altri servizi che rivestano carattere di vasto interesse generale e sociale, attraverso l'esercizio di attività funzionali al coordinamento delle società appartenenti al gruppo, nonchè al relativo controllo della gestione.
Svolgimento di attività analoghe a quelle svolte da altre società (art.20, c.2 lett.c)	<input style="width: 100%;" type="text" value="si"/>
Necessità di contenimento dei costi di funzionamento (art.20, c.2 lett.f)	<input style="width: 100%;" type="text" value="si"/>
Necessità di aggregazione di società (art.20, c.2 lett.g)	<input style="width: 100%;" type="text" value="si"/>
L'Amministrazione ha fissato, con proprio provvedimento, obiettivi specifici sui costi di funzionamento della partecipata? (art.19, c.5) ⁽⁹⁾	<input style="width: 100%;" type="text" value="si"/>
Esito della revisione	<input style="width: 100%;" type="text" value="razionalizzazione"/>
Modalità (razionalizzazione)	<input style="width: 100%;" type="text" value="fusione della società per unione con altra società"/>

NOME DEL CAMPO	INDICAZIONI PER LA COMPILAZIONE
Termine previsto per la razionalizzazione	Entro il 2021
Le misure di razionalizzazione sono state concluse alla data del 31/12/2019?	no
Note*	Per quanto concerne le società, Lido di Riva del Garda Srl – Società di partecipazioni e Lido di Riva del Garda Immobiliare SpA i soci hanno da tempo condiviso l'orientamento di valutare una complessiva riorganizzazione e razionalizzazione delle società Lido srl e Lido Spa attraverso formule organizzative che, pur perseguendo gli obiettivi originari approvati dal Consiglio comunale nel 2004, consentano di raggiungere una maggiore economicità nella gestione mediante processi di fusione delle due società.

Ulteriori informazioni relative ai campi della Sezione

- con riferimento all' **"Attività svolta dalla partecipata"**, si indica che l'attività prevalente è svolta in favore dell'ente partecipante. La società controllata Lido di Riva del Garda Immobiliare S.p.A. fornisce alla capogruppo le prestazioni di office service.
- con riferimento allo **"Svolgimento di attività analoghe a quelle svolte da altre società"**, si indica che sussiste altra società partecipata che svolge attività analoghe o similari, la società Lido di Riva del Garda Immobiliare SpA.
- con riferimento all' **"Esito della ricognizione"**, si conferma l'indirizzo già espresso dal Consiglio comunale di dare mandato a Lido di Riva del Garda Srl di proseguire nell'iter di fusione, evidenziando tuttavia la necessità per la nuova amministrazione comunale di condurre un iter istruttorio che consenta di acquisire tutte le informazioni e gli atti necessari per addivenire ad un accordo con l'altro socio pubblico Trentino Sviluppo SpA. Con la ricognizione straordinaria di cui alla deliberazione consiliare n. 120 del 29 settembre 2017, il Consiglio comunale precisava: "di dare mandato al Consiglio di Amministrazione della società controllata Lido di Riva del Garda Srl - società di partecipazioni di valutare una complessiva riorganizzazione e razionalizzazione delle società Lido srl e Lido Spa attraverso formule organizzative che, pur perseguendo gli obiettivi originari approvati dal Consiglio comunale nel 2004, consentano di raggiungere una maggiore economicità nella gestione mediante processi di fusione delle due società.". **Con successiva deliberazione n. 176 di data 20 dicembre 2018**, il Consiglio comunale aveva espresso la volontà di dare mandato alla società Lido di Riva del Garda Srl di proseguire nell'iter per l'operazione di fusione (diretta o inversa) con la società controllata Lido di Riva del Garda Immobiliare SpA da realizzarsi entro il 2019 tenendo conto dei tempi tecnici per l'operazione. Si rinvia in merito alla relazione sullo stato di attuazione del piano di razionalizzazione.
- con riferimento al **"Termine previsto per la razionalizzazione"**, si indica il 2021.

Scheda di dettaglio

DATI ANAGRAFICI DELLA PARTECIPATA

NOME DEL CAMPO	
Codice Fiscale	01855030225
Denominazione	GARDA TRENTINO SPA – AZIENDA PER IL TURISMO
Anno di costituzione della società	2003
Forma giuridica	Società per azioni
Stato della società	Le società è attiva
Società con azioni quotate in mercati regolamentati	NO
Società che ha emesso strumenti finanziari quotati in mercati regolamentati (ex TUSP)	NO
La società è un GAL	NO

SEDE LEGALE DELLA PARTECIPATA

NOME DEL CAMPO	
Stato	Italia
	41

SETTORE DI ATTIVITÀ DELLA PARTECIPATA

La lista dei codici Ateco è disponibile al link <http://www.istat.it/it/strumenti/definizioni-e-classificazioni/ateco-2007>

NOME DEL CAMPO	
Attività 1	96.09.09 - Altre attività di servizi per la persona nca
Peso indicativo dell'attività %	50%

ULTERIORI INFORMAZIONI SULLA PARTECIPATA

NOME DEL CAMPO	
Società in house	<input type="text" value="no"/>
Previsione nello statuto di limiti sul fatturato	<input type="text" value="no"/>
Deliberazione di quotazione di azioni in mercati regolamentati nei termini e con le modalità di cui all'art. 26, c. 4	<input type="text" value="no"/>
Società contenuta nell'allegato A al D.Lgs. n. 175/2016	NO
Società a partecipazione pubblica di diritto singolare (art.1, c. 4, lett. A)	<input type="text" value="si"/>
Riferimento normativo società di diritto singolare	Si rileva che la forma societaria e la partecipazione di minoranza dei Comuni interessati, sono espressamente prevista dalla L.P. 11 giugno 2002, n. 8 recante "Disciplina della promozione turistica in Provincia di Trento" e pertanto ogni eventuale scelta relativa a diverse modalità organizzative relative anche alla forma societaria o alla composizione dell'organo amministrativo è demandata al legislatore provinciale.
La partecipata svolge attività economiche protette da diritti speciali o esclusivi insieme con altre attività svolte in regime di mercato	<input type="text" value="no"/>
Società esclusa dall'applicazione dell'art. 4 con DPCM (art. 4, c. 9)	<input type="text" value="no"/>

NOME DEL CAMPO	
Società esclusa dall'applicazione dell'art. 4 con provvedimento del Presidente della Regione o delle Prov. Autonome (art. 4, c. 9)	no

DATI DI BILANCIO PER LA VERIFICA TUSP

NOME DEL CAMPO	Anno 2019
Tipologia di attività svolta	Attività produttive di beni e servizi
Numero medio di dipendenti	22,55
Numero dei componenti dell'organo di amministrazione	9
Compenso dei componenti dell'organo di amministrazione	46.215
Numero dei componenti dell'organo di controllo	3
Compenso dei componenti dell'organo di controllo	19.000

NOME DEL CAMPO	2019	2018	2017	2016	2015
Approvazione bilancio	si	si	si	si	si
Risultato d'esercizio	21.232	7.212	19.644	8.496	27.463

ATTENZIONE: l'applicativo richiede la compilazione esclusivamente di una delle seguenti quattro sotto-sezioni di "DATI DI BILANCIO PER LA VERIFICA TUSP".

Ulteriori informazioni relative ai campi della Sezione

- con riferimento al "Numero dei dipendenti": dalla nota integrativa al bilancio d'esercizio si evince che al termine dell'esercizio risultavano in forza n. 23 dipendenti regolati da un contratto di natura privatistica e

n. 5 dipendenti regolati da un contratto di lavoro provinciale.

- con riferimento alla **“Approvazione bilancio”** e **“Risultato d’esercizio”**, si evidenzia che gran parte dei costi della società sono coperti da risorse provinciali sulla base della normativa di settore. Tali risorse sono messe a disposizione dalla Provincia alla società sotto forma di contributo in conto esercizio. Nell’esercizio 2019 i contributi provinciali sono pari a complessivi Euro 2.996.010 sono stati iscritti per la realizzazione delle attività di marketing turistico territoriale d’ambito previste per l’anno 2019; di cui Euro 268.811 sono a copertura del costo del personale provinciale “a disposizione” della società. Nel corso dell’esercizio 2019 tra gli enti locali territoriali il solo Comune di Riva del Garda ha concesso un contributo in conto esercizio a favore della società per Euro 65.000 mentre la Cassa Rurale Alto Garda ha erogato contributi per Euro 47.000.

Attività produttive di beni e servizi o Distretti tecnologici

Compilare la seguente sotto-sezione se la *“Tipologia di attività svolta”* dalla partecipata è: **“Attività produttive di beni e servizi”** o **“Attività di promozione e sviluppo di progetti di ricerca finanziati (Distretti tecnologici)”**.

NOME DEL CAMPO	2019	2018	2017
A1) Ricavi delle vendite e delle prestazioni	753.633	898.139	890.015
A5) Altri Ricavi e Proventi	3.118.027	3.103.753	3.045.446
di cui Contributi in conto esercizio	3.116.010	3.098.475	3.038.440

QUOTA DI POSSESSO (quota diretta e/o indiretta)

NOME DEL CAMPO	INDICAZIONI PER LA COMPILAZIONE
Tipologia di Partecipazione	Partecipazione diretta e indiretta
Quota diretta ⁽⁵⁾	9,52%
Codice Fiscale Tramite ⁽⁶⁾	01939800221
Denominazione Tramite (organismo) ⁽⁶⁾	LIDO DI RIVA DEL GARDA SRL – SOCIETA’ DI PARTECIPAZIONI

NOME DEL CAMPO	INDICAZIONI PER LA COMPILAZIONE
Quota detenuta dalla Tramite nella società ⁽⁷⁾	3,51

QUOTA DI POSSESSO – TIPO DI CONTROLLO

NOME DEL CAMPO	INDICAZIONI PER LA COMPILAZIONE
Tipo di controllo	nessuno

INFORMAZIONI ED ESITO PER LA RAZIONALIZZAZIONE

NOME DEL CAMPO	INDICAZIONI PER LA COMPILAZIONE
Partecipazione ancora detenuta alla data di adozione del provvedimento	<input type="text" value="Sì"/>
Società controllata da una quotata	<input type="text" value="No"/>
La partecipata svolge un'attività di produzione di beni e servizi a favore dell'Amministrazione?	<input type="text" value="No"/>
Attività svolta dalla Partecipata	<p>autoproduzione di beni o servizi strumentali all'ente o agli enti pubblici partecipanti o allo svolgimento delle loro funzioni (Art. 4, c. 2, lett. d)</p> <input type="text" value="autoproduzione di beni o servizi strumentali all'ente o agli enti pubblici"/>

NOME DEL CAMPO	INDICAZIONI PER LA COMPILAZIONE
Descrizione dell'attività	<p>La società ha per oggetto la promozione dell'immagine e dell'attività turistica del Garda Trentino da attuarsi mediante lo svolgimento delle attività previste dall'art. 9, comma 1, della L.P. n. 8/2002 recante "Disciplina della promozione turistica in Provincia di Trento".</p> <p>La società, con deliberazione n. 527 del 30 dicembre 2004 del Dirigente Servizio Turismo, ha ottenuto il riconoscimento dalla Provincia Autonoma di Trento di azienda per il turismo per l'ambito Garda Trentino e da tale data persegue i propri obiettivi di Azienda di Promozione Turistica nella forma giuridica di Società per Azioni.</p>
Svolgimento di attività analoghe a quelle svolte da altre società (art.20, c.2 lett.c)	no
Necessità di contenimento dei costi di funzionamento (art.20, c.2 lett.f)	no
Necessità di aggregazione di società (art.20, c.2 lett.g)	no
L'Amministrazione ha fissato, con proprio provvedimento, obiettivi specifici sui costi di funzionamento della partecipata? (art.19, c.5) ⁽⁹⁾	no
Esito della revisione	mantenimento senza interventi
Note*	Con riferimento al contenimento dei costi di funzionamento, l'esigua partecipazione detenuta dal Comune, non consente di imporre direttive vincolanti in ordine ai costi di funzionamento della società ed alle modalità organizzative della stessa.

* Campo con compilazione facoltativa_

<p>Ulteriori informazioni relative ai campi della Sezione</p> <p>- Con riferimento all' "Attività svolta dalla partecipata" si evidenzia che in esecuzione dell'art. 3, commi 27, 28 e 29 della legge 244/2007 il Consiglio comunale di Riva del Garda con la deliberazione n. 44 del 13 dicembre 2010 ha autorizzato il mantenimento della partecipazione posseduta dal Comune di Riva del Garda nella società Ingarda Trentino SpA in quanto: "Le attività svolte dalla società Ingarda SpA, in quanto volte a</p>

promuovere l'immagine e l'attività turistica del territorio, presentano una forte connessione con il territorio e sono valutate dall'Amministrazione quali strategiche per la promozione dello sviluppo della popolazione locale sotto il profilo culturale, sociale ed economico, costituendo, pertanto attività strettamente necessarie al perseguimento delle finalità istituzionali dell'ente ai sensi dell'art. 3, comma 27, della legge n. 244/2007. Inoltre e non da ultimo, la forma societaria e pure la partecipazione (di minoranza) dei Comuni interessati, è espressamente prevista dalla L.P. 11 giugno 2002, n. 8 recante "Disciplina della promozione turistica in Provincia di Trento". Si rileva che la forma societaria e la partecipazione di minoranza dei Comuni interessati, sono espressamente previste dalla L.P. 11 giugno 2002, n. 8 recante "Disciplina della promozione turistica in Provincia di Trento" e pertanto ogni eventuale scelta relativa a diverse modalità organizzative relative anche alla forma societaria o alla composizione dell'organo amministrativo è demandata al legislatore provinciale.

Si evidenzia che permangono inalterate le condizioni ed i presupposti per il mantenimento della partecipazione, già riconosciuta dal Consiglio comunale con la deliberazione n. 44 del 2010 ai sensi dell'art. 3, comma 27 e seg. della legge 244 del 2007, anche alla luce dell'art. 24 della L.P. 27/2010 (legge finanziaria 2011) e con le successive deliberazioni consiliari n. 120 del 29 settembre 2017, n. 176 di data 20 dicembre 2018 e n. 219 di data 20 dicembre 2019.

La partecipazione non rientra in alcuna delle condizioni di cui all'art. 18 comma 3 bis e 3 bis 1 della L.P. 10 febbraio 2005, integrato dall'art. 24 comma 4 della LP 27/2010 e ss.mm.

Ne consegue che per la presente partecipazione non si rende necessario prevedere alcun programma di razionalizzazione societaria.

Scheda di dettaglio

DATI ANAGRAFICI DELLA PARTECIPATA

NOME DEL CAMPO	
Codice Fiscale	02091030227
Denominazione	GESTIONE ENTRATE LOCALI SRL
Anno di costituzione della società	2008
Forma giuridica	Società a responsabilità limitata
Stato della società	Le società è attiva
Società con azioni quotate in mercati regolamentati	NO
Società che ha emesso strumenti finanziari quotati in mercati regolamentati (ex TUSP)	NO

NOME DEL CAMPO	
La società è un GAL	NO

SEDE LEGALE DELLA PARTECIPATA

NOME DEL CAMPO	
Stato	Italia
Provincia	TRENTO
Comune	ARCO
CAP *	38062
Indirizzo *	VIA S.CATERINA 80

*campo con compilazione facoltativa_

SETTORE DI ATTIVITÀ DELLA PARTECIPATA

La lista dei codici Ateco è disponibile al link <http://www.istat.it/it/strumenti/definizioni-e-classificazioni/ateco-2007>

NOME DEL CAMPO	
Attività 1	82.99.1 - Imprese di gestione esattoriale
Peso indicativo dell'attività %	100%

ULTERIORI INFORMAZIONI SULLA PARTECIPATA

NOME DEL CAMPO	
Società in house	si
Previsione nello statuto di limiti sul fatturato	si

NOME DEL CAMPO	
Deliberazione di quotazione di azioni in mercati regolamentati nei termini e con le modalità di cui all'art. 26, c. 4	no
Società contenuta nell'allegato A al D.Lgs. n. 175/2016	NO
Società a partecipazione pubblica di diritto singolare (art.1, c. 4, lett. A)	no
La partecipata svolge attività economiche protette da diritti speciali o esclusivi insieme con altre attività svolte in regime di mercato	no
Società esclusa dall'applicazione dell'art. 4 con DPCM (art. 4, c. 9)	no
Società esclusa dall'applicazione dell'art. 4 con provvedimento del Presidente della Regione o delle Prov. Autonome (art. 4, c. 9)	no

DATI DI BILANCIO PER LA VERIFICA TUSP

NOME DEL CAMPO	Anno 2019
Tipologia di attività svolta	
Numero medio di dipendenti	13,97
Numero dei componenti dell'organo di amministrazione	1
Compenso dei componenti dell'organo di amministrazione	2.916
Numero dei componenti dell'organo di controllo	1

NOME DEL CAMPO	Anno 2019
Tipologia di attività svolta	Attività produttive di beni e servizi
Compenso dei componenti dell'organo di controllo	3.068

NOME DEL CAMPO	2019	2018	2017	2016	2015
Approvazione bilancio	si	si	si	si	si
Risultato d'esercizio	23.271	24.018	22.074	19.556	14.737

ATTENZIONE: l'applicativo richiede la compilazione esclusivamente di una delle seguenti quattro sotto-sezioni di "DATI DI BILANCIO PER LA VERIFICA TUSP".

Ulteriori informazioni relative ai campi della Sezione

Nel presente riquadro:

- con riferimento al **"Numero dei dipendenti"**, si evidenzia che prestano servizio in comando presso la società alcuni dipendenti assunti a tempo indeterminato dai Comuni soci, fra i quali vi sono n. 2 dipendenti del Comune di Riva del Garda e n. 1 dipendente del Comune di Arco.
- con riferimento alla **"Approvazione bilancio"** e **"Risultato d'esercizio"**, si rileva che trattandosi di una società strumentale, i costi della stessa vengono ripartiti fra i soci sulla base di quanto previsto dalle singole convenzioni di servizio. Di conseguenza non possono esservi ricadute negative sul bilancio comunale date da eventuali perdite d'esercizio.

Attività produttive di beni e servizi o Distretti tecnologici

Compilare la seguente sotto-sezione se la *"Tipologia di attività svolta"* dalla partecipata è: *"Attività produttive di beni e servizi"* o *"Attività di promozione e sviluppo di progetti di ricerca finanziati (Distretti tecnologici)"*.

NOME DEL CAMPO	2019	2018	2017
A1) Ricavi delle vendite e delle prestazioni	1274695	1115079	949.739
A5) Altri Ricavi e Proventi	33094	39580	55.600
di cui Contributi in conto esercizio	0	0	0

QUOTA DI POSSESSO (quota diretta e/o indiretta)

NOME DEL CAMPO	INDICAZIONI PER LA COMPILAZIONE
Tipologia di Partecipazione	<input type="text" value="Partecipazione diretta"/>
Quota diretta ⁽⁵⁾	30,95%

QUOTA DI POSSESSO – TIPO DI CONTROLLO

NOME DEL CAMPO	INDICAZIONI PER LA COMPILAZIONE
Tipo di controllo	<input type="text" value="controllo analogo congiunto"/>

Ulteriori informazioni relative ai campi della sezione

Nel presente riquadro:

- con riferimento al “Tipo di controllo”, si evidenzia che il controllo analogo congiunto è esercitato congiuntamente con gli altri soci pubblici per effetto di norme statutarie e di Patti parasociali tra i soci per l’esercizio del controllo analogo congiunto.

L’Autorità Nazionale Anticorruzione con delibera n. 691 del 29 luglio 2020 ha iscritto la società Gestione Entrate Locali Srl nell’elenco delle società in house di cui all’art. 192, comma 1, del decreto legislativo 18 aprile 2016, n. 50.

INFORMAZIONI ED ESITO PER LA RAZIONALIZZAZIONE

NOME DEL CAMPO	INDICAZIONI PER LA COMPILAZIONE
Partecipazione ancora detenuta alla data di adozione del provvedimento	<input type="text" value="Sì"/>

NOME DEL CAMPO	INDICAZIONI PER LA COMPILAZIONE
Società controllata da una quotata	<input type="text" value="No"/>
La partecipata svolge un'attività di produzione di beni e servizi a favore dell'Amministrazione?	<input type="text" value="Si"/>
Attività svolta dalla Partecipata	Autoproduzione di beni o servizi strumentali all'ente o agli enti pubblici partecipanti o allo svolgimento delle loro funzioni (Art. 4, c. 2, lett. d)
Descrizione dell'attività	La società ha per oggetto la gestione delle entrate tributarie e non, comprensiva dei servizi attinenti ed operativamente strumentali, che i vari soci, anche per conto delle loro forme associative o collaborative, affideranno con apposite convenzioni di servizio, comprensive o meno, di tutte le fasi inerenti: 1. all'accertamento, liquidazione e riscossione spontanea delle entrate; 2. alla riscossione coattiva, contenzioso ed azioni prodromiche e conseguenti; 3. ai servizi di consulenza, assistenza, corsi di specializzazione in prevalenza nell'ambito delle materie di cui ai precedenti punti 1 e 2.4. alla predisposizione e attivazione di sistemi di gestione informatizzata e di comunicazione telematica con il pubblico, comprese tutte le attività propedeutiche ed organizzative necessarie.
Svolgimento di attività analoghe a quelle svolte da altre società (art.20, c.2 lett.c)	<input type="text" value="no"/>
Necessità di contenimento dei costi di funzionamento (art.20, c.2 lett.f)	<input type="text" value="no"/>
Necessità di aggregazione di società (art.20, c.2 lett.g)	<input type="text" value="no"/>
L'Amministrazione ha fissato, con proprio provvedimento, obiettivi specifici sui costi di funzionamento della partecipata? (art.19, c.5) ⁽⁹⁾	<input type="text" value="si"/>
Esito della revisione	<input type="text" value="mantenimento senza interventi"/>

NOME DEL CAMPO	INDICAZIONI PER LA COMPILAZIONE
Note*	Non si rileva la necessità di contenimento dei costi di funzionamento in quanto si evidenzia che gli organi sociali sono monocratici. La società è soggetta al rispetto delle misure di contenimento dei costi di cui al Protocollo d'Intesa del 20 settembre 2012 e dell'Accordo tra gli enti di data 22 gennaio 2014.

* Campo con compilazione facoltativa_

Ulteriori informazioni relative ai campi della Sezione

Nel presente riquadro:

- con riferimento all' **"Attività svolta dalla partecipata"**, si indica che l'attività prevalente (accertamento e della riscossione delle entrate comunali) strettamente necessaria al compimento di un'attività istituzionale è svolta in favore dell'ente partecipante o degli enti partecipanti.

Si evidenzia che permangono inalterate le condizioni ed i presupposti per il mantenimento della partecipazione, già riconosciuta dal Consiglio comunale con la deliberazione n. 44 del 2010 ai sensi dell'art. 3, comma 27 e seg.ti della legge 244 del 2007, anche alla luce dell'art. 24 della L.P. 27/2010 (legge finanziaria 2011) e con le successive deliberazioni consiliari n. 120 del 29 settembre 2017, n. 176 di data 20 dicembre 2018 e n. 219 di data 20 dicembre 2019.

Pertanto, la partecipazione non rientra in alcuna delle condizioni di cui all'art. 18 comma 3 bis e 3 bis 1 della L.P. 10 febbraio 2005, integrato dall'art. 24 comma 4 della LP 27/2010 e ss.mm.

Ne consegue che per la presente partecipazione non si rende necessario prevedere alcun programma di razionalizzazione societaria.

6

ALTO GARDA IMPIANTI SRL – C.F.02002560221

Scheda di dettaglio

DATI ANAGRAFICI DELLA PARTECIPATA

NOME DEL CAMPO	
Codice Fiscale	02002560221
Denominazione	ALTO GARDA IMPIANTI SRL
Anno di costituzione della società	2006
Forma giuridica	Società a responsabilità limitata

NOME DEL CAMPO	
Stato della società	La società è inattiva
Anno di inizio della procedura	*
Società con azioni quotate in mercati regolamentati	NO
Società che ha emesso strumenti finanziari quotati in mercati regolamentati (ex TUSP)	NO
La società è un GAL	NO

Ulteriori informazioni relative ai campi della Sezione

Nel presente riquadro:

- * Con riferimento allo “Stato della società”, la situazione di inattività è dovuta alle modifiche normative degli ultimi anni riguardanti la gestione dei servizi pubblici locali, in particolare il servizio del ciclo dell’acqua. La normativa provinciale (L.P. 3/2006) prevede l'obbligatorietà della definizione degli ambiti territoriali ottimali sulla base dei quali i Comuni sono tenuti ad organizzare il ciclo dell'acqua e stabilisce precisi termini per la formulazione e la sottoscrizione della relativa intesa su proposta della Provincia autonoma di Trento. Si tratta di termini che il legislatore provinciale ha più volte prorogato nel corso degli anni, da ultimo fissati al 30 giugno 2021 ad opera della L.P. 12/2019. Tutto ciò ha rallentato il processo che doveva portare all’attivazione della società, quale strumento per l’affidamento diretto con le modalità “in house” del servizio idrico (acquedotto e fognatura) dei Comuni soci.
- Vi era la volontà di rendere operativa la società mediante l’affidamento in concessione, quantomeno da parte di alcuni dei soci, fra i quali il Comune di Riva del Garda, dei servizi di acquedotto e fognatura. Allo scopo nel 2017 era stato sottoscritto un Protocollo d’intesa che prevedeva l’impegno da parte dei Comuni di Arco, di Riva del Garda e di Nago-Torbole di affidare i relativi servizi idrici alla società. Tuttavia, preliminarmente si sarebbe dovuto effettuare lo scorporo del ramo d’azienda di AGS Spa che gestisce i servizi idrici per conto del Comune di Riva del Garda per essere poi conferito nella società.
- Con deliberazione n. 217 di data 20 dicembre 2019, il Consiglio comunale ha dato atto che il mantenimento della partecipazione detenuta in Alto Garda Impianti Srl andrà rivalutato con eventuale messa in liquidazione della società, qualora entro il 2020 i Comuni di Arco, Nago-Torbole e di Riva del Garda non deliberino formalmente l’affidamento in concessione dei servizi di acquedotto e di fognatura alla predetta società, in quanto la protratta inoperatività renderà a breve insostenibile il mantenimento senza un intervento di ricostituzione del capitale sociale destinato a scendere sotto il limite di legge. Ciò in ragione di quanto disposto dall’art. 14, comma 5, del TUSP e dell’art. 24, comma 3, della L.P. 27/2010;
- Nel corso dell’ultimo anno è stato aperto il confronto con i soci pubblici della società Alto Garda Impianti Srl in merito all’opportunità di rivedere l’assetto societario posto che un socio ha manifestato la volontà di uscire dalla compagine societaria. Tale confronto è stato poi sospeso fino all’esito delle elezioni comunali ritenendo che sull’argomento si esprimessero le amministrazioni comunali neolette.

SEDE LEGALE DELLA PARTECIPATA

NOME DEL CAMPO	
Stato	Italia
Provincia	TRENTO
Comune	RIVA DEL GARDA
CAP *	38066
Indirizzo *	Via Ardaro, n.27

*campo con compilazione facoltativa_

SETTORE DI ATTIVITÀ DELLA PARTECIPATA

La lista dei codici Ateco è disponibile al link <http://www.istat.it/it/strumenti/definizioni-e-classificazioni/ateco-2007>

NOME DEL CAMPO	
Attività 1	36.00.00 - Raccolta, trattamento e fornitura di acqua
Peso indicativo dell'attività %	100%

ULTERIORI INFORMAZIONI SULLA PARTECIPATA

NOME DEL CAMPO	
Società in house	no
Previsione nello statuto di limiti sul fatturato	no
Deliberazione di quotazione di azioni in mercati regolamentati nei termini e con le modalità di cui all'art. 26, c. 4	no
Società contenuta nell'allegato A al D.Lgs. n. 175/2016	NO

NOME DEL CAMPO	
Società a partecipazione pubblica di diritto singolare (art.1, c. 4, lett. A)	no
La partecipata svolge attività economiche protette da diritti speciali o esclusivi insieme con altre attività svolte in regime di mercato	no
Società esclusa dall'applicazione dell'art. 4 con DPCM (art. 4, c. 9)	no
Società esclusa dall'applicazione dell'art. 4 con provvedimento del Presidente della Regione o delle Prov. Autonome (art. 4, c. 9)	no

DATI DI BILANCIO PER LA VERIFICA TUSP

NOME DEL CAMPO	Anno 2019
Tipologia di attività svolta	Attività produttive di beni e servizi
Numero medio di dipendenti	0
Numero dei componenti dell'organo di amministrazione	1
Compenso dei componenti dell'organo di amministrazione	0
Numero dei componenti dell'organo di controllo	0
Compenso dei componenti dell'organo di controllo	0

NOME DEL CAMPO	2019	2018	2017	2016	2015
Approvazione bilancio	si	si	si	si	si
Risultato d'esercizio	-2.087	-2.449	-2.669	-2.089	-1.344

ATTENZIONE: l'applicativo richiede la compilazione esclusivamente di una delle seguenti quattro sotto-sezioni di "DATI DI BILANCIO PER LA VERIFICA TUSP".

Ulteriori informazioni relative ai campi della Sezione

Nel presente riquadro:

- con riferimento al "Numero dei componenti dell'organo di amministrazione", si indica che l' Amministratore unico della società non percepisce alcun compenso.
- con riferimento alla "Approvazione bilancio" e "Risultato d'esercizio", i bilanci evidenziano una perdita di esercizio imputabile ai costi di gestione.
- Con riferimento a "società in house" si precisa che con deliberazione consiliare n. 173 di data 10 dicembre 2018, il Consiglio comunale ha approvato il nuovo statuto della società per adeguarlo alle disposizioni del TUSP in materia di società in house e i patti parasociali per l'esercizio del controllo analogo congiunto. Tuttavia, in seguito non si è più tenuta l'assemblea straordinaria per l'approvazione del nuovo statuto posto che la società era inattiva.

Attività produttive di beni e servizi o Distretti tecnologici

Compilare la seguente sotto-sezione se la "Tipologia di attività svolta" dalla partecipata è: "Attività produttive di beni e servizi" o "Attività di promozione e sviluppo di progetti di ricerca finanziati (Distretti tecnologici)".

NOME DEL CAMPO	2019	2018	2017
A1) Ricavi delle vendite e delle prestazioni	0	0	0
A5) Altri Ricavi e Proventi	0	0	0
di cui Contributi in conto esercizio	0	0	0

QUOTA DI POSSESSO (quota diretta e/o indiretta)

NOME DEL CAMPO	INDICAZIONI PER LA COMPILAZIONE
Tipologia di Partecipazione	Partecipazione diretta
Quota diretta	39,76%

QUOTA DI POSSESSO – TIPO DI CONTROLLO

NOME DEL CAMPO	INDICAZIONI PER LA COMPILAZIONE
Tipo di controllo	<input style="width: 100%;" type="text" value="nessuno"/>

INFORMAZIONI ED ESITO PER LA RAZIONALIZZAZIONE

NOME DEL CAMPO	INDICAZIONI PER LA COMPILAZIONE
Partecipazione ancora detenuta alla data di adozione del provvedimento	<input style="width: 100%;" type="text" value="Si"/>
Società controllata da una quotata	<input style="width: 100%;" type="text" value="No"/>
La partecipata svolge un'attività di produzione di beni e servizi a favore dell'Amministrazione?	<input style="width: 100%;" type="text" value="No"/>
Attività svolta dalla Partecipata	<p>La società è inattiva. Sarebbe destinata alla produzione di un servizio di interesse generale.</p> <input style="width: 100%;" type="text"/>
Descrizione dell'attività	<p>Lo statuto della società prevede quale attività: la ricerca, produzione, approvvigionamento, trasporto, trasformazione, distribuzione, vendita, utilizzo e recupero nei settori delle energie, del ciclo integrale delle acque e del ciclo dei rifiuti, assunzione di servizi pubblici in genere e lo svolgimento di attività strumentali, connesse e/o complementari a quelle sopra indicate.</p>
Svolgimento di attività analoghe a quelle svolte da altre società (art.20, c.2 lett.c)	<input style="width: 100%;" type="text" value="si"/>
Necessità di contenimento dei costi di funzionamento (art.20, c.2 lett.f)	<input style="width: 100%;" type="text" value="no"/>

NOME DEL CAMPO	INDICAZIONI PER LA COMPILAZIONE
Necessità di aggregazione di società (art.20, c.2 lett.g)	no
Esito della revisione	razionalizzazione
Modalità (razionalizzazione)	Liquidazione della società
Termine previsto per la razionalizzazione	2021

* Campo con compilazione facoltativa

Ulteriori informazioni relative ai campi della Sezione

Nel presente riquadro:

- La partecipazione rientra nelle condizioni di cui all'art. 18 comma 3 bis e 3 bis 1 della L.P. 10 febbraio 2005, integrato dall'art. 24 comma 4 della LP 27/2010 e ss.mm e precisamente:
 - o lettera b): società priva di dipendenti;
 - o lettera c) svolgimento di attività analoghe o simili a quelle svolte da altre società partecipate o da enti pubblici strumentali, l'attività oggetto di duplicazione è la gestione del servizio idrico e la società partecipata in essa coinvolta è Alto Garda Servizi SpA. Per procedere all'affidamento del servizio idrico integrato si dovrebbe quindi procedere preliminarmente allo scorporo del ramo d'azienda di AGS SpA che svolge i servizi idrici per conto del Comune per conferirlo alla società;
 - o lettera d): società che nel triennio precedente ha conseguito un fatturato medio non superiore a 250 mila euro;
 - o lettera e): perdite in 4 dei 5 esercizi precedenti. Si rilevano perdite di esercizio in cinque esercizi dovute ai costi di gestione che seppur contenuti hanno rilevanza posto che la società è inattiva e quindi non consegue ricavi.

Con deliberazione n. 219 del 20 dicembre 2019 il Consiglio comunale ha deliberato: "di dare atto che il mantenimento della partecipazione detenuta in Alto Garda Impianti Srl andrà rivalutato con eventuale messa in liquidazione della società, qualora entro il 2020 i Comuni di Arco, Nago-Torbole e di Riva del Garda non deliberino formalmente l'affidamento in concessione dei servizi di acquedotto e di fognatura alla predetta società, in quanto la protratta inoperatività renderà a breve insostenibile il mantenimento senza un intervento di ricostituzione del capitale sociale destinato a scendere sotto il limite di legge. Ciò in ragione di quanto disposto dall'art. 14, comma 5, del TUSP e dell'art. 24, comma 3, della L.P. 27/2010.

Alla luce della deliberazione consiliare n. 219 del 2019 e constatato che entro l'anno non sarà

possibile affidare alla predetta società il servizio idrico si ritiene opportuno procedere, unitamente agli altri enti soci, alla messa in liquidazione della società, posto che la protratta inoperatività ha reso insostenibile il mantenimento senza un intervento di ricostituzione del capitale sociale che i soci pubblici non possono sottoscrivere in ragione di quanto disposto dall'art. 14, comma 5, del TUSP e dell'art. 24, comma 3, della L.P. 27/2010. Ciò tuttavia non precluderà al Comune di continuare ad operare insieme ai Comuni limitrofi nella ricerca di un progetto condiviso, anche attraverso la costituzione di una nuova società in house, al fine di individuare la miglior soluzione possibile per una gestione sovracomunale del servizio idrico soprattutto con quei Comuni che hanno già manifestato la volontà di procedere in tal senso.

7

PRIMIERO ENERGIA SPA– C.F.01699790224

Scheda di dettaglio

DATI ANAGRAFICI DELLA PARTECIPATA

NOME DEL CAMPO	
Codice Fiscale	01699790224
Denominazione	PRIMIERO ENERGIA SPA
Anno di costituzione della società	2000
Forma giuridica	Società per azioni
Stato della società	Le società è attiva
Società con azioni quotate in mercati regolamentati	NO
Società che ha emesso strumenti finanziari quotati in mercati regolamentati (ex TUSP)	NO
La società è un GAL	NO

SEDE LEGALE DELLA PARTECIPATA

NOME DEL CAMPO	
Stato	Italia
Provincia	TRENTO
Comune	PRIMIERO SAN MARTINO DI CASTROZZA

SETTORE DI ATTIVITÀ DELLA PARTECIPATA

La lista dei codici Ateco è disponibile al link <http://www.istat.it/it/strumenti/definizioni-e-classificazioni/ateco-2007>

NOME DEL CAMPO	
Attività 1	35.11.00 - Produzione di energia elettrica
Peso indicativo dell'attività %	100%

ULTERIORI INFORMAZIONI SULLA PARTECIPATA

NOME DEL CAMPO	
Società in house	no
Deliberazione di quotazione di azioni in mercati regolamentati nei termini e con le modalità di cui all'art. 26, c. 4	no
Società contenuta nell'allegato A al D.Lgs. n. 175/2016	NO
Società a partecipazione pubblica di diritto singolare (art.1, c. 4, lett. A)	si
Riferimento normativo società di diritto singolare	art. 1 DPR 235/77

NOME DEL CAMPO	
La partecipata svolge attività economiche protette da diritti speciali o esclusivi insieme con altre attività svolte in regime di mercato	no
Società esclusa dall'applicazione dell'art. 4 con DPCM (art. 4, c. 9)	no
Società esclusa dall'applicazione dell'art. 4 con provvedimento del Presidente della Regione o delle Prov. Autonome (art. 4, c. 9)	no

Ulteriori informazioni relative ai campi della Sezione

Nel presente riquadro:

- con riferimento a “**Riferimento normativo società di diritto singolare**”, si evidenzia che “In esecuzione dell'art. 3, commi 27, 28 e 29 della legge 244/2007 il Consiglio comunale di Riva del Garda con la deliberazione n. 44 del 13 dicembre 2010 ha autorizzato il mantenimento della partecipazione posseduta dal Comune di Riva del Garda nella società Primiero Energia SpA in quanto: “la società, sorta per gestire le centrali di produzione idroelettrica ubicate nel Primiero, cedute dall’ENEL alle autonomie a seguito di un lungo contenzioso tra l’ENEL e la Provincia di Trento, svolge un’attività di mercato che i Comuni sono abilitati, ex lege, ad esercitare a mezzo di società (art. 1 DPR 235/77). Da qui l’autorizzabilità della partecipazione ai sensi dell’art. 3, comma 27, della legge n. 244/2007.”. L’art. 24, comma 1, della L.P. n. 27 del 2010 prevede che: “...Se la partecipazione o la specifica attività da svolgere sono previste dalla normativa statale, regionale o provinciale le condizioni dell’articolo 4, commi 1 e 2, del decreto legislativo n. 175 del 2016 si intendono rispettate.”.

DATI DI BILANCIO PER LA VERIFICA TUSP

NOME DEL CAMPO	Anno 2019
Tipologia di attività svolta	
Numero medio di dipendenti	25
Numero dei componenti dell'organo di amministrazione	4

NOME DEL CAMPO	Anno 2019
Tipologia di attività svolta	Attività produttive di beni e servizi
Compenso dei componenti dell'organo di amministrazione	99.808
Numero dei componenti dell'organo di controllo	3
Compenso dei componenti dell'organo di controllo	32.773

NOME DEL CAMPO	2019	2018	2017	2016	2015
Approvazione bilancio	si	si	si	si	si
Risultato d'esercizio	3.133.026	4.702.971	441.268	-713.071	1.287.201

ATTENZIONE: l'applicativo richiede la compilazione esclusivamente di una delle seguenti quattro sotto-sezioni di "DATI DI BILANCIO PER LA VERIFICA TUSP".

Ulteriori informazioni relative ai campi della Sezione

Nel presente riquadro:

- con riferimento al "Numero dei dipendenti", nella nota integrativa al bilancio d'esercizio si indica n.1 quadro, n.10 impiegati, n. 14 operai.
- con riferimento alla "Approvazione bilancio" e "Risultato d'esercizio", si evidenzia che l'andamento della gestione della società degli ultimi anni è stato caratterizzato da una progressiva riduzione della produzione di energia elettrica. Nel 2016 per la prima volta si è registrata una perdita d'esercizio. Nel 2017 la società è tornata in utile anche grazie all'aumento del prezzo di mercato dell'energia venduta. L'assemblea dei soci ha deciso di destinare l'utile al fondo di riserva.

Attività produttive di beni e servizi o Distretti tecnologici

Compilare la seguente sotto-sezione se la "Tipologia di attività svolta" dalla partecipata è: "Attività produttive di beni e servizi" o "Attività di promozione e sviluppo di progetti di ricerca finanziati (Distretti tecnologici)".

NOME DEL CAMPO	2019	2018	2017
----------------	------	------	------

A1) Ricavi delle vendite e delle prestazioni	19.980.486	22.916.342	16.037.129
A5) Altri Ricavi e Proventi	510.153	133.956	1.105.489
di cui Contributi in conto esercizio	58.864	56.855	56.099

QUOTA DI POSSESSO (quota diretta e/o indiretta)

NOME DEL CAMPO	INDICAZIONI PER LA COMPILAZIONE
Tipologia di Partecipazione	Partecipazione diretta e indiretta
Quota diretta	1,38%
Codice Fiscale Tramite	01581060223
Denominazione Tramite (organismo)	ALTO GARDA SERVIZI SPA
Quota detenuta dalla Tramite nella società	0,82%

QUOTA DI POSSESSO – TIPO DI CONTROLLO

NOME DEL CAMPO	INDICAZIONI PER LA COMPILAZIONE
Tipo di controllo	nessuno

INFORMAZIONI ED ESITO PER LA RAZIONALIZZAZIONE

NOME DEL CAMPO	INDICAZIONI PER LA COMPILAZIONE
Partecipazione ancora detenuta alla data di adozione del provvedimento	<input type="text" value="Si"/>
Società controllata da una quotata	<input type="text" value="No"/>
La partecipata svolge un'attività di produzione di beni e servizi a favore dell'Amministrazione?	<input type="text" value="No"/>
Attività svolta dalla Partecipata	<input type="text" value="produzione di energia da fonti rinnovabili (art. 4, c. 7)"/>
Descrizione dell'attività	La società ha per oggetto l'esercizio, in proprio o per conto terzi, sia in via diretta, sia attraverso società controllate o collegate, delle attività di produzione, acquisto, trasporto, distribuzione e vendita di energia idroelettrica nelle forme consentite dalla legge, costruzione e gestione di impianti di produzione elettrica da fonti rinnovabili e non, produzione, utilizzazione, acquisto, trasporto, distribuzione e vendita di energia elettrica e di calore, anche in forma combinata, costruzione e gestione di impianti di trasporto di energia elettrica e termica.
Svolgimento di attività analoghe a quelle svolte da altre società (art.20, c.2 lett.c)	<input type="text" value="no"/>
Necessità di contenimento dei costi di funzionamento (art.20, c.2 lett.f)	<input type="text" value="no"/>
Necessità di aggregazione di società (art.20, c.2 lett.g)	<input type="text" value="no"/>
Esito della revisione	<input type="text" value="mantenimento senza interventi"/>
Note*	L'esigua partecipazione detenuta dal Comune non consente di imporre direttive vincolanti in ordine ai costi di funzionamento della società ed alle modalità organizzative della stessa.

* Campo con compilazione facoltativa

Ulteriori informazioni relative ai campi della Sezione

Con riferimento all' "Attività svolta dalla partecipata", si evidenzia che permangono inalterate le condizioni ed i presupposti per il mantenimento della partecipazione, già riconosciuta dal Consiglio

comunale con la deliberazione n. 44 del 2010 ai sensi dell'art. 3, comma 27 e seg.ti della legge 244 del 2007, anche alla luce dell'art. 24 della L.P. 27/2010 (legge finanziaria 2011) e con le successive deliberazioni consiliari n. 120 del 29 settembre 2017, n. 176 di data 20 dicembre 2018 e n. 219 di data 20 dicembre 2019.

Si rileva inoltre che nel corso degli ultimi anni, fatta eccezione per il 2016 e il 2017, la società ha ottenuto utili che hanno permesso agli azionisti, tra i quali il Comune di Riva del Garda, di realizzare un dividendo annuo proporzionale alla partecipazione al capitale sociale. Sull'esercizio 2019 il Comune riceverà a titolo di dividendo l'importo di 27.396 Euro.

La partecipazione non rientra in alcuna delle condizioni di cui all'art. 18 comma 3 bis e 3 bis 1 della L.P. 10 febbraio 2005, integrato dall'art. 24 comma 4 della LP 27/2010 e ss.mm.

Ne consegue che per la presente partecipazione non si rende necessario prevedere alcun programma di razionalizzazione societaria.

Scheda di dettaglio

DATI ANAGRAFICI DELLA PARTECIPATA

NOME DEL CAMPO	
Codice Fiscale	01533550222
Denominazione	CONSORZIO DEI COMUNI TARENTINI – SOCIETA' COOPERATIVA
Anno di costituzione della società	1996
Forma giuridica	Società cooperativa
Stato della società	Le società è attiva
Società con azioni quotate in mercati regolamentati	NO
Società che ha emesso strumenti finanziari quotati in mercati regolamentati (ex TUSP)	NO
La società è un GAL	NO

SEDE LEGALE DELLA PARTECIPATA

NOME DEL CAMPO	
Stato	Italia
Provincia	TRENTO
Comune	TRENTO
CAP *	38122
Indirizzo *	Via Torre Verde, n. 23
Telefono*	0461987139
Email*	info@comunitrentini.it

*campo con compilazione facoltativa

SETTORE DI ATTIVITÀ DELLA PARTECIPATA

La lista dei codici Ateco è disponibile al link <http://www.istat.it/it/strumenti/definizioni-e-classificazioni/ateco-2007>

NOME DEL CAMPO	
Attività 1	89.99.99 - Attività di sostegno alle imprese nca
Peso indicativo dell'attività %	100%

ULTERIORI INFORMAZIONI SULLA PARTECIPATA

NOME DEL CAMPO	
Società in house	si
Previsione nello statuto di limiti sul fatturato	si
Deliberazione di quotazione di azioni in mercati regolamentati nei termini e con le modalità di cui all'art. 26, c. 4	no

NOME DEL CAMPO	
Società contenuta nell'allegato A al D.Lgs. n. 175/2016	NO
Società a partecipazione pubblica di diritto singolare (art.1, c. 4, lett. A)	<input type="text" value="no"/>
La partecipata svolge attività economiche protette da diritti speciali o esclusivi insieme con altre attività svolte in regime di mercato	<input type="text" value="no"/>
Società esclusa dall'applicazione dell'art. 4 con DPCM (art. 4, c. 9)	<input type="text" value="no"/>
Società esclusa dall'applicazione dell'art. 4 con provvedimento del Presidente della Regione o delle Prov. Autonome (art. 4, c. 9)	<input type="text" value="no"/>

DATI DI BILANCIO PER LA VERIFICA TUSP

NOME DEL CAMPO	Anno 2017
Tipologia di attività svolta	<input type="text" value="Attività produttive di beni e servizi"/>
Numero medio di dipendenti	27
Numero dei componenti dell'organo di amministrazione	5
Compenso dei componenti dell'organo di amministrazione	77.275 Euro
Numero dei componenti dell'organo di controllo	3
Compenso dei componenti dell'organo di controllo	18.358

NOME DEL CAMPO	2019	2018	2017	2016	2015
Approvazione bilancio	<input type="text" value="sì"/>	<input type="text" value="sì"/>	<input type="text" value="sì"/>	<input type="text" value="sì"/>	<input type="text" value="sì"/>
Risultato d'esercizio	436.279	383.476	339.479	380.756	178.915

ATTENZIONE: l'applicativo richiede la compilazione esclusivamente di una delle seguenti quattro sotto-sezioni di "DATI DI BILANCIO PER LA VERIFICA TUSP".

Ulteriori informazioni relative ai campi della Sezione

Nel presente riquadro:

- con riferimento alla **"Approvazione bilancio"** e **"Risultato d'esercizio"**, si evidenzia che il coinvolgimento di tutti Comuni e delle Comunità di Valle permette al Consorzio di poter operare attraverso economie di scala che consentono di ridurre notevolmente i costi dei servizi erogati a favore dei propri associati.

Attività produttive di beni e servizi o Distretti tecnologici

Compilare la seguente sotto-sezione se la *"Tipologia di attività svolta"* dalla partecipata è: **"Attività produttive di beni e servizi"** o **"Attività di promozione e sviluppo di progetti di ricerca finanziati (Distretti tecnologici)"**.

NOME DEL CAMPO	2019	2018	2017
A1) Ricavi delle vendite e delle prestazioni	1.705.201	1.517.548	1.178.467
A5) Altri Ricavi e Proventi	2.535.345	2.389.283	2.582.156
di cui Contributi in conto esercizio	2.512.660	2.387.945	2.560.823

Nota: Il fatturato sopra riportato include contributi in conto esercizio, stabilmente erogati alla Società per l'esercizio della sua attività istituzionale, i quali sono ritenuti per tale ragione significativi ai fini di valutare la "dimensione economica" dell'impresa. In ogni caso, anche avendo riguardo ai soli ricavi delle vendite e delle prestazioni, il volume del fatturato conseguito dalla Società è superiore, in tutte le annualità di riferimento, alla soglia minima fissata dalla legge.

QUOTA DI POSSESSO (quota diretta e/o indiretta)

NOME DEL CAMPO	INDICAZIONI PER LA COMPILAZIONE
Tipologia di Partecipazione	Partecipazione diretta
Quota diretta ⁽⁵⁾	0,51%

QUOTA DI POSSESSO – TIPO DI CONTROLLO

NOME DEL CAMPO	INDICAZIONI PER LA COMPILAZIONE
Tipo di controllo	<input style="width: 100%;" type="text" value="controllo analogo congiunto"/>

INFORMAZIONI ED ESITO PER LA RAZIONALIZZAZIONE

NOME DEL CAMPO	INDICAZIONI PER LA COMPILAZIONE
Partecipazione ancora detenuta alla data di adozione del provvedimento	<input style="width: 100%;" type="text" value="Sì"/>
Società controllata da una quotata	<input style="width: 100%;" type="text" value="No"/>
La partecipata svolge un'attività di produzione di beni e servizi a favore dell'Amministrazione?	<input style="width: 100%;" type="text" value="Sì"/>
Attività svolta dalla Partecipata	Autoproduzione di beni o servizi strumentali all'ente o agli enti pubblici partecipanti o allo svolgimento delle loro funzioni (Art. 4, c.2, lett.d)
Descrizione dell'attività	attività di consulenza e rappresentanza istituzionale, anche quale articolazione dell'ANCI e dell'UNCCEM per la Provincia autonoma di Trento; attività di formazione del personale; attività di supporto alla transizione digitale; gestione economico-giuridica del personale
Svolgimento di attività analoghe a quelle svolte da altre società (art.20, c.2 lett.c)	<input style="width: 100%;" type="text" value="no"/>
Necessità di contenimento dei costi di funzionamento (art.20, c.2 lett.f)	<input style="width: 100%;" type="text" value="no"/>
Necessità di aggregazione di società (art.20, c.2 lett.g)	<input style="width: 100%;" type="text" value="no"/>
L'Amministrazione ha fissato, con proprio provvedimento, obiettivi specifici sui costi di funzionamento della partecipata? (art.19, c.5)	<input style="width: 100%;" type="text" value="no"/>

NOME DEL CAMPO	INDICAZIONI PER LA COMPILAZIONE
Esito della revisione	<div>mantenimento senza interventi</div>
Note*	L'Ente locale concorre alla definizione degli indirizzi di gestione della società, anche in relazione alle dinamiche di spesa, secondo le modalità di esercizio del controllo analogo congiunto, definite dallo Statuto sociale.

* Campo con compilazione facoltativa_

Ulteriori informazioni relative ai campi della Sezione

Nel presente riquadro:

- con riferimento all' "Attività svolta dalla partecipata", si rileva che la Società - soggetta al controllo analogo congiunto da parte di tutti i Comuni, Comunità e Consorzi BIM della Provincia - svolge attività di rappresentanza istituzionale a favore degli Enti locali della Provincia autonoma di Trento, anche quale articolazione provinciale dell'ANCI e dell'UNCHEM. Svolge, altresì, attività di supporto all'attività del Consiglio delle autonomie locali della provincia autonoma di Trento ai sensi della l.p. n. 7/2005 e nell'interesse degli Enti locali soci, ed attività di servizi a favore degli stessi, nei campi della consulenza giuridico-amministrativa, della formazione e gestione del personale, dell'innovazione e transizione al digitale, in regime in house providing. Per tali ragioni, la partecipazione alla Società è giudicata strettamente necessaria per il perseguimento delle finalità istituzionali dell'Ente.
- Si evidenzia che permangono inalterate le condizioni ed i presupposti per il mantenimento della partecipazione, già riconosciuta dal Consiglio comunale con la deliberazione n. 44 del 2010 ai sensi dell'art. 3, comma 27 e seg.ti della legge 244 del 2007, anche alla luce dell'art. 24 della L.P. 27/2010 (legge finanziaria 2011) e con le successive deliberazioni consiliari n. 120 del 29 settembre 2017, n. 176 di data 20 dicembre 2018 e n. 219 di data 20 dicembre 2019.

La partecipazione non rientra in alcuna delle condizioni di cui all'art. 18 comma 3 bis e 3 bis 1 della L.P. 10 febbraio 2005, integrato dall'art. 24 comma 4 della LP 27/2010 e ss.mm.

Ne consegue che per la presente partecipazione non si rende necessario prevedere alcun programma di razionalizzazione societaria.

NOME DEL CAMPO	
Codice Fiscale	0133020226
Denominazione	GARDASCUOLA– SOCIETA' COOPERATIVA
Anno di costituzione della società	1991
Forma giuridica	<input type="text" value="Società cooperativa"/>
Stato della società	<input type="text" value="Le società è attiva"/>
Società con azioni quotate in mercati regolamentati	NO
Società che ha emesso strumenti finanziari quotati in mercati regolamentati (ex TUSP)	NO
La società è un GAL	NO

SEDE LEGALE DELLA PARTECIPATA

NOME DEL CAMPO	
Stato	<input type="text" value="Italia"/>
Provincia	TRENTO
Comune	ARCO
CAP *	38062
Indirizzo *	Via 24 maggio, n. 1

*campo con compilazione facoltativa_

SETTORE DI ATTIVITÀ DELLA PARTECIPATA

La lista dei codici Ateco è disponibile al link <http://www.istat.it/it/strumenti/definizioni-e-classificazioni/ateco-2007>

NOME DEL CAMPO	
Attività 1	85.31.2 - Istruzione secondaria di secondo grado di formazione generale:icei
Peso indicativo dell'attività %	50%

ULTERIORI INFORMAZIONI SULLA PARTECIPATA

NOME DEL CAMPO	
Società in house	<input type="text" value="no"/>
Deliberazione di quotazione di azioni in mercati regolamentati nei termini e con le modalità di cui all'art. 26, c. 4	<input type="text" value="no"/>
Società contenuta nell'allegato A al D.Lgs. n. 175/2016	NO
Società a partecipazione pubblica di diritto singolare (art.1, c. 4, lett. A)	<input type="text" value="no"/>
La partecipata svolge attività economiche protette da diritti speciali o esclusivi insieme con altre attività svolte in regime di mercato	<input type="text" value="no"/>
Società esclusa dall'applicazione dell'art. 4 con DPCM (art. 4, c. 9)	<input type="text" value="no"/>
Società esclusa dall'applicazione dell'art. 4 con provvedimento del Presidente della Regione o delle Prov. Autonome (art. 4, c. 9)	<input type="text" value="no"/>

DATI DI BILANCIO PER LA VERIFICA TUSP

NOME DEL CAMPO	Anno 2019
Tipologia di attività svolta	
Numero medio di dipendenti	52

NOME DEL CAMPO	Anno 2019
Tipologia di attività svolta	Attività produttive di beni e servizi
Numero dei componenti dell'organo di amministrazione	9
Compenso dei componenti dell'organo di amministrazione	0
Numero dei componenti dell'organo di controllo	3
Compenso dei componenti dell'organo di controllo	14.350

NOME DEL CAMPO	2019	2018	2017	2016	2015
Approvazione bilancio	si	si	si	si	si
Risultato d'esercizio	-27.356	77.280	88.210	1.219	868

ATTENZIONE: l'applicativo richiede la compilazione esclusivamente di una delle seguenti quattro sotto-sezioni di "DATI DI BILANCIO PER LA VERIFICA TUSP".

Ulteriori informazioni relative ai campi della Sezione

Nel presente riquadro:

- con riferimento alla "Approvazione bilancio" e "Risultato d'esercizio", la società cooperativa chiude con una perdita di esercizio.

Attività produttive di beni e servizi o Distretti tecnologici

Compilare la seguente sotto-sezione se la "Tipologia di attività svolta" dalla partecipata è: "**Attività produttive di beni e servizi**" o "**Attività di promozione e sviluppo di progetti di ricerca finanziati (Distretti tecnologici)**".

NOME DEL CAMPO	2019	2018	2017
A1) Ricavi delle vendite e delle prestazioni	1.418.219	1.339.430	1.096.492
A5) Altri Ricavi e Proventi	1.718.867	1.624.128	1.639.603
di cui Contributi in conto esercizio	1.696.411	1.593.945	1.453.006

QUOTA DI POSSESSO (quota diretta e/o indiretta)

NOME DEL CAMPO	INDICAZIONI PER LA COMPILAZIONE
Tipologia di Partecipazione	Partecipazione diretta
Quota diretta	0,46%

QUOTA DI POSSESSO – TIPO DI CONTROLLO

NOME DEL CAMPO	INDICAZIONI PER LA COMPILAZIONE
Tipo di controllo	nessuno

INFORMAZIONI ED ESITO PER LA RAZIONALIZZAZIONE

NOME DEL CAMPO	INDICAZIONI PER LA COMPILAZIONE
Partecipazione ancora detenuta alla data di adozione del provvedimento	Sì
Società controllata da una quotata	No

NOME DEL CAMPO	INDICAZIONI PER LA COMPILAZIONE
La partecipata svolge un'attività di produzione di beni e servizi a favore dell'Amministrazione?	<input type="text" value="No"/>
Attività svolta dalla Partecipata	<input type="text" value="produzione di un servizio di interesse generale (Art. 4, c. 2, lett. a)"/>
Descrizione dell'attività	La Cooperativa nell'intento di assicurare ai soci, tramite la gestione in forma associata dell'impresa, le migliori condizioni economiche, sociali e professionali nell'ambito delle leggi, dello statuto sociale e dell'eventuale regolamento interno, ha per scopo mutualistico: a) migliorare le conoscenze culturali e scolastiche dei soci; b) fornire loro servizi di istruzione, di formazione e di divulgazione culturale.
Svolgimento di attività analoghe a quelle svolte da altre società (art.20, c.2 lett.c)	<input type="text" value="no"/>
Necessità di contenimento dei costi di funzionamento (art.20, c.2 lett.f)	<input type="text" value="no"/>
Necessità di aggregazione di società (art.20, c.2 lett.g)	<input type="text" value="no"/>
Esito della revisione	<input type="text" value="mantenimento senza interventi"/>
Note*	

* Campo con compilazione facoltativa_

Ulteriori informazioni relative ai campi della Sezione

Nel presente riquadro:

- con riferimento all' "**Attività svolta dalla partecipata**", si evidenzia quanto segue.

In esecuzione dell'art. 3, commi 27, 28 e 29 della legge 244/2007 il Consiglio comunale di Riva del Garda con la deliberazione n. 44 del 13 dicembre 2010 ha autorizzato il mantenimento della partecipazione posseduta dal Comune di Riva del Garda nella società Gardascuola in quanto: *"La società cooperativa, alla quale il Comune partecipa con una quota sociale di valore simbolico, persegue, senza fini di lucro e in osservanza al principio mutualistico, finalità di interesse generale. Da qui l'apprezzamento dell'opportunità di contribuire all'iniziativa, da parte del Comune di Riva, appunto, tramite la partecipazione.*

La cooperativa è una scuola paritaria che, svolgendo attività didattiche, progetti ed iniziative per gli alunni delle scuole elementari e medie ubicate presso l'Istituto Padre Monti di Arco, dell'Istituto

Tecnico per il Turismo e del Liceo delle Scienze applicate sanitarie di Arco, amplia l'offerta formativa, educativa e professionale del territorio. Sicchè – pur volendo prescindere dal risibile valore della partecipazione e della assenza di ulteriori oneri per l'amministrazione – risulta che le finalità di interesse generale perseguite rientrino tra quelle generali di spettanza dell'Amministrazione comunale; da qui l'autorizzabilità della partecipazione ai sensi dell'art. 3, comma 27, della legge n. 244/2007.”.

Si evidenzia che permangono inalterate le condizioni ed i presupposti per il mantenimento della partecipazione, già riconosciuta dal Consiglio comunale con la deliberazione n. 44 del 2010 ai sensi dell'art. 3, comma 27 e seg.ti della legge 244 del 2007, anche alla luce dell'art. 24 della L.P. 27/2010 (legge finanziaria 2011) e con le successive deliberazioni consiliari n. 120 del 29 settembre 2017, n. 176 di data 20 dicembre 2018 e n. 219 di data 20 dicembre 2019. IL valore risibile della partecipazione (0, 51%) e l'assenza di ulteriori oneri rispetto alla partecipazione a carico dell'Amministrazione, unitamente alle finalità di interesse generale perseguite, non rende necessario alcun programma di razionalizzazione.

La partecipazione non rientra in alcuna delle condizioni di cui all'art. 18 comma 3 bis e 3 bis 1 della L.P. 10 febbraio 2005, integrato dall'art. 24 comma 4 della LP 27/2010 e ss.mm.

Ne consegue che per la presente partecipazione non si rende necessario prevedere alcun programma di razionalizzazione societaria.

10

**AEROPORTO VALERIO CATULLO DI VERONA VILLAFRANCA SPA–
C.F.00841510233**

Scheda di dettaglio

DATI ANAGRAFICI DELLA PARTECIPATA

NOME DEL CAMPO	
Codice Fiscale	00841510233
Denominazione	AEROPORTO VALERIO CATULLO DI VERONA VILLAFRANCA SPA
Anno di costituzione della società	1978
Forma giuridica	Società per azioni
Stato della società	Le società è attiva
Società con azioni quotate in mercati regolamentati	NO

NOME DEL CAMPO	
Società che ha emesso strumenti finanziari quotati in mercati regolamentati (ex TUSP)	NO
La società è un GAL	NO

SEDE LEGALE DELLA PARTECIPATA

NOME DEL CAMPO	
Stato	Italia
Provincia	VERONA
Comune	SOMMACAMPAGNA (VR)
CAP *	37066

*campo con compilazione facoltativa_

SETTORE DI ATTIVITÀ DELLA PARTECIPATA

La lista dei codici Ateco è disponibile al link <http://www.istat.it/it/strumenti/definizioni-e-classificazioni/ateco-2007>

NOME DEL CAMPO	
Attività 1	52.23.0 - Attività dei servizi connessi al trasporto aereo
Peso indicativo dell'attività %	50%
Attività 2 *	Trasporto aereo di linea di passeggeri
Peso indicativo dell'attività % *	25%

*campo con compilazione facoltativa_

ULTERIORI INFORMAZIONI SULLA PARTECIPATA

NOME DEL CAMPO	
Società in house	no
Deliberazione di quotazione di azioni in mercati regolamentati nei termini e con le modalità di cui all'art. 26, c. 4	no
Società contenuta nell'allegato A al D.Lgs. n. 175/2016	NO
Società a partecipazione pubblica di diritto singolare (art.1, c. 4, lett. A)	no
La partecipata svolge attività economiche protette da diritti speciali o esclusivi insieme con altre attività svolte in regime di mercato	no
Società esclusa dall'applicazione dell'art. 4 con DPCM (art. 4, c. 9)	no
Società esclusa dall'applicazione dell'art. 4 con provvedimento del Presidente della Regione o delle Prov. Autonome (art. 4, c. 9)	no

DATI DI BILANCIO PER LA VERIFICA TUSP

NOME DEL CAMPO	Anno 2019
Tipologia di attività svolta	
Numero medio di dipendenti	129
Numero dei componenti dell'organo di amministrazione	9
Compenso dei componenti dell'organo di amministrazione	165.800
Numero dei componenti dell'organo di controllo	5

NOME DEL CAMPO	Anno 2019
Tipologia di attività svolta	Attività produttive di beni e servizi
Compenso dei componenti dell'organo di controllo	82.040

NOME DEL CAMPO	2019	2018	2017	2016	2015
Approvazione bilancio	si	si	si	si	si
Risultato d'esercizio	2.137.029	-6.903.357	832.648	195.174	102.707

ATTENZIONE: l'applicativo richiede la compilazione esclusivamente di una delle seguenti quattro sotto-sezioni di "DATI DI BILANCIO PER LA VERIFICA TUSP".

Ulteriori informazioni relative ai campi della Sezione

Nel presente riquadro:

- con riferimento al "Numero dei dipendenti", la nota integrativa al bilancio d'esercizio indicare n. 4 dirigenti, n. 14 quadri, n. 100 impiegati, n. 11 operai.

Attività produttive di beni e servizi o Distretti tecnologici

Compilare la seguente sotto-sezione se la "Tipologia di attività svolta" dalla partecipata è: "Attività produttive di beni e servizi" o "Attività di promozione e sviluppo di progetti di ricerca finanziati (Distretti tecnologici)".

NOME DEL CAMPO	2019	2018	2017
A1) Ricavi delle vendite e delle prestazioni	43.772.423	41.911.036	39.404.673
A5) Altri Ricavi e Proventi	2.694.155	2.805.334	2.841.434
di cui Contributi in conto esercizio	15.387	0	16.200

QUOTA DI POSSESSO (quota diretta e/o indiretta)

NOME DEL CAMPO	INDICAZIONI PER LA COMPILAZIONE
Tipologia di Partecipazione	<input type="text" value="Partecipazione diretta"/>
Quota diretta	0,07%

QUOTA DI POSSESSO – TIPO DI CONTROLLO

NOME DEL CAMPO	INDICAZIONI PER LA COMPILAZIONE
Tipo di controllo	<input type="text" value="nessuno"/>

INFORMAZIONI ED ESITO PER LA RAZIONALIZZAZIONE

NOME DEL CAMPO	INDICAZIONI PER LA COMPILAZIONE
Partecipazione ancora detenuta alla data di adozione del provvedimento	<input type="text" value="No"/> Si veda la relazione sullo stato di attuazione del piano di razionalizzazione.
Società controllata da una quotata	<input type="text" value="No"/>

11

TRENTINO TRASPORTI SPA – C.F.00337460224

Scheda di dettaglio**DATI ANAGRAFICI DELLA PARTECIPATA**

NOME DEL CAMPO	
Codice Fiscale	00337460224
Denominazione	TRENTINO TRASPORTI SPA
Anno di costituzione della società	2002
Forma giuridica	Società per azioni
Stato della società	Le società è attiva
Società con azioni quotate in mercati regolamentati	NO
Società che ha emesso strumenti finanziari quotati in mercati regolamentati (ex TUSP)	NO
La società è un GAL	NO

Ulteriori informazioni relative ai campi della Sezione

Nel presente riquadro:

A far data dal 1° agosto 2018, in seguito ad atto di fusione perfezionato il 27 luglio 2018, la Società ha incorporato Trentino Trasporti Esercizio SpA.

SEDE LEGALE DELLA PARTECIPATA

NOME DEL CAMPO	
Stato	Italia
Provincia	TRENTO
Comune	TRENTO
CAP *	38121
Indirizzo *	Via Innsbruck, n. 65
Telefono*	0461.031000
FAX*	0461.031207
Email*	info@trentinotrasporti.it

*campo con compilazione facoltativa_

SETTORE DI ATTIVITÀ DELLA PARTECIPATA

La lista dei codici Ateco è disponibile al link <http://www.istat.it/it/strumenti/definizioni-e-classificazioni/ateco-2007>

NOME DEL CAMPO	
Attività 1	49.31 - Trasporto terrestre di passeggeri in aree urbane e suburbane
Peso indicativo dell'attività %	Attività prevalente
Attività 2*	49.1 trasporto ferroviario di passeggeri (interurbano)
Peso indicativo dell'attività %*	Attività secondaria
Attività 3*	68.20.01 locazione immobiliare di beni propri o in leasing (affitto)
Peso indicativo dell'attività %*	Attività secondaria
Attività 4*	58.11 Edizione di libri
Peso indicativo dell'attività %*	Attività secondaria

*campo con compilazione facoltativa

ULTERIORI INFORMAZIONI SULLA PARTECIPATA

NOME DEL CAMPO	
Società in house	<input type="text" value="si"/>
Previsione nello statuto di limiti sul fatturato	<input type="text" value="si"/>
Società contenuta nell'allegato A al D.Lgs. n. 175/2016	<input type="text" value="no"/>
Deliberazione di quotazione di azioni in mercati regolamentati nei termini e con le modalità di cui all'art. 26, c. 4	<input type="text" value="no"/>
Società a partecipazione pubblica di diritto singolare (art.1, c. 4, lett. A)	<input type="text" value="no"/>
La partecipata svolge attività economiche protette da diritti speciali o esclusivi insieme con altre attività svolte in regime di mercato	<input type="text" value="no"/>
Società esclusa dall'applicazione dell'art. 4 con DPCM (art. 4, c. 9)	<input type="text" value="no"/>

NOME DEL CAMPO	
Società esclusa dall'applicazione dell'art. 4 con provvedimento del Presidente della Regione o delle Prov. Autonome (art. 4, c. 9)	no

DATI DI BILANCIO PER LA VERIFICA TUSP

NOME DEL CAMPO	Anno 2019
Tipologia di attività svolta	Attività produttive di beni e servizi
Numero medio di dipendenti	1308
Numero dei componenti dell'organo di amministrazione	5
Compenso dei componenti dell'organo di amministrazione	142.572
Numero dei componenti dell'organo di controllo	3 Collegio Sindacale (+2 sindaci supplenti) + 1 società revisione
Compenso dei componenti dell'organo di controllo	51.415

NOME DEL CAMPO	2019	2018	2017	2016	2015
Approvazione bilancio	si	si	si	si	si
Risultato d'esercizio	6.669	82.402	190.598	126.206	296.617

ATTENZIONE: l'applicativo richiede la compilazione esclusivamente di una delle seguenti quattro sotto-sezioni di "DATI DI BILANCIO PER LA VERIFICA TUSP".

Attività produttive di beni e servizi o Distretti tecnologici

Compilare la seguente sotto-sezione se la “*Tipologia di attività svolta*” dalla partecipata è: “*Attività produttive di beni e servizi*” o “*Attività di promozione e sviluppo di progetti di ricerca finanziati (Distretti tecnologici)*”.

NOME DEL CAMPO	2019	2018	2017
A1) Ricavi delle vendite e delle prestazioni	16.465.024	16.594.937	11.224.891
A5) Altri Ricavi e Proventi	95.467.832	91.227.764	6.537.619
di cui Contributi in conto esercizio	92.511.015	87.903.124	2.632.956

QUOTA DI POSSESSO (quota diretta e/o indiretta)

NOME DEL CAMPO	INDICAZIONI PER LA COMPILAZIONE
Tipologia di Partecipazione	Partecipazione diretta
Quota diretta ⁽⁵⁾	0,0024%

QUOTA DI POSSESSO – TIPO DI CONTROLLO

NOME DEL CAMPO	INDICAZIONI PER LA COMPILAZIONE
Tipo di controllo	controllo analogo congiunto

INFORMAZIONI ED ESITO PER LA RAZIONALIZZAZIONE

NOME DEL CAMPO	INDICAZIONI PER LA COMPILAZIONE
Partecipazione ancora detenuta alla data di adozione del provvedimento	<input type="text" value="Si"/>
Società controllata da una quotata	<input type="text" value="No"/>
La partecipata svolge un'attività di produzione di beni e servizi a favore dell'Amministrazione?	<input type="text" value="No"/>
Attività svolta dalla Partecipata	<input type="text" value="produzione di un servizio di interesse generale (Art. 4, c. 2, lett. a)"/>
Descrizione dell'attività	gestione di servizi di trasporto pubblico di linea.
Svolgimento di attività analoghe a quelle svolte da altre società (art.20, c.2 lett.c)	<input type="text" value="no"/>
Necessità di contenimento dei costi di funzionamento (art.20, c.2 lett.f)	<input type="text" value="no"/>
Necessità di aggregazione di società (art.20, c.2 lett.g)	<input type="text" value="no"/>
L'Amministrazione ha fissato, con proprio provvedimento, obiettivi specifici sui costi di funzionamento della partecipata? (art.19, c.5) ⁽⁹⁾	<input type="text" value="no"/> le misure di contenimento dei costi di funzionamento sono adottate dall'azionista pubblico di maggioranza, Provincia autonoma di Trento.
Esito della revisione	<input type="text" value="mantenimento senza interventi"/>

NOME DEL CAMPO	INDICAZIONI PER LA COMPILAZIONE
<p>Note*</p>	<p>La Giunta Provinciale, sulla scorta delle previsioni di cui alla deliberazione n. 1909 del 2 novembre 2015 (adozione delle linee guida per il riassetto delle società provinciali), e n. 542 di data 8 aprile 2016 (con cui è stato adottato il programma per la riorganizzazione e il riassetto delle società provinciali), ha approvato con la deliberazione n. 712 di data 12 maggio 2017 il programma attuativo per il "polo dei trasporti": in sintesi, tale programma prevede l'assunzione da parte di Trentino Trasporti Spa del ruolo di soggetto unico della mobilità pubblica, interlocutore per Provincia e Comuni e realizza l'obiettivo attraverso l'aggregazione di Trentino Trasporti Spa, di Trentino Trasporti esercizio Spa e di Aeroporto Gianni Caproni spa.</p> <p>Trentino trasporti s.p.a. è la società di sistema costituita dalla Provincia autonoma di Trento, ai sensi dell'art. 4 l.p. n. 16/1993 (legge provinciale sui trasporti).</p> <p>In esito alla razionalizzazione delle partecipazioni societarie, detenute dalla Provincia ed afferenti al cd. polo dei trasporti, Trentino Trasporti s.p.a. è oggi la società, soggetta a controllo analogo congiunto da parte della Provincia di Trento e degli Enti locali trentini, affidataria - in regime in house providing - del servizio di trasporto pubblico urbano ed extraurbano.</p> <p>La società Trentino Trasporti SpA è quindi subentrata nei disciplinari di affidamento con Trentino Trasporti Esercizio SpA, sia della Provincia che dei Comuni per i servizi urbani ordinari e stagionali. Fra questi rientra anche il disciplinare sottoscritto dal Comune di Arco (in quanto Ente capofila della gestione associata con i Comuni di Riva del Garda e Nago-Torbole), riguardante il servizio di trasporto pubblico urbano dell'Alto Garda, affidato con le modalità dell'“in house” alla citata società sulla base delle deliberazioni assunte a suo tempo da parte dei rispettivi Comuni.</p> <p>La partecipazione risulta pertanto necessaria al fine di (.... es. assicurare lo svolgimento del servizio di trasporto pubblico locale sul territorio comunale, secondo il modello in house providing, ritenuto preferibile rispetto a forme alternative di gestione, in quanto....)</p> <p>La Provincia autonoma di Trento, quale Socio pubblico di maggioranza della Società, provvede ad impartire alla Società adeguate direttive di contenimento della spesa, ed a monitorarne l'attuazione. Non si ravvisa pertanto la necessità di prescrivere ulteriori azioni di contenimento dei costi di funzionamento.</p>

* Campo con compilazione facoltativa_

Ulteriori informazioni relative ai campi della Sezione

Nel presente riquadro:

- La partecipazione non rientra in alcuna delle condizioni di cui all'art. 18 comma 3 bis e 3 bis 1 della L.P. 10 febbraio 2005, integrato dall'art. 24 comma 4 della LP 27/2010 e ss.mm.
- Ne consegue che per la presente partecipazione non si rende necessario prevedere alcun programma di razionalizzazione societaria.

12

FARMACIE COMUNALI SPA – C.F.01581140223

Scheda di dettaglio

DATI ANAGRAFICI DELLA PARTECIPATA

NOME DEL CAMPO	
Codice Fiscale	01581140223
Denominazione	FARMACIE COMUNALI SPA
Anno di costituzione della società	1997
Forma giuridica	Società per azioni
Stato della società	Le società è attiva
Società con azioni quotate in mercati regolamentati	NO
Società che ha emesso strumenti finanziari quotati in mercati regolamentati (ex TUSP)	NO
La società è un GAL	NO

SEDE LEGALE DELLA PARTECIPATA

NOME DEL CAMPO	
Stato	Italia

NOME DEL CAMPO	
Provincia	TRENTO
Comune	TRENTO
CAP *	38122
Indirizzo *	Via Asilo Pedrotti, n. 18

*campo con compilazione facoltativa_

SETTORE DI ATTIVITÀ DELLA PARTECIPATA

La lista dei codici Ateco è disponibile al link <http://www.istat.it/it/strumenti/definizioni-e-classificazioni/ateco-2007>

NOME DEL CAMPO	
Attività 1	47.73.1 - Farmacie
Peso indicativo dell'attività %	50%
Attività 2 *	46.46.3 - Commercio all'ingrosso di articoli medicali ed ortopedici
Peso indicativo dell'attività % *	25%
Attività 3 *	46.46.1 - Commercio all'ingrosso di medicinali
Peso indicativo dell'attività % *	15%
Attività 4 *	47.99.2 - Commercio effettuato per mezzo di distributori automatici
Peso indicativo dell'attività % *	10%

*campo con compilazione facoltativa_

ULTERIORI INFORMAZIONI SULLA PARTECIPATA

NOME DEL CAMPO	
Società in house	<input type="text" value="si"/>

NOME DEL CAMPO	
Previsione nello statuto di limiti sul fatturato	si
Deliberazione di quotazione di azioni in mercati regolamentati nei termini e con le modalità di cui all'art. 26, c. 4	no
Società contenuta nell'allegato A al D.Lgs. n. 175/2016	NO
Società a partecipazione pubblica di diritto singolare (art.1, c. 4, lett. A)	si
Riferimento normativo società di diritto singolare	Legge 2 aprile 1968, n. 475 e s.m.
La partecipata svolge attività economiche protette da diritti speciali o esclusivi insieme con altre attività svolte in regime di mercato	no
Società esclusa dall'applicazione dell'art. 4 con DPCM (art. 4, c. 9)	no
Società esclusa dall'applicazione dell'art. 4 con provvedimento del Presidente della Regione o delle Prov. Autonome (art. 4, c. 9)	no

Ulteriori informazioni relative ai campi della Sezione

Nel presente riquadro:

- con riferimento a “**Riferimento normativo società di diritto singolare**”, si evidenzia che la società è stata costituita ai sensi dell'art. 9, comma 1, della Legge 2 aprile 1968, n. 475, poi sostituito dall'art. 10, della Legge 8 novembre 1991, n. 362.

DATI DI BILANCIO PER LA VERIFICA TUSP

NOME DEL CAMPO	Anno 2019
Tipologia di attività svolta	Attività produttive di beni e servizi
Numero medio di dipendenti	80
Numero dei componenti dell'organo di amministrazione	5
Compenso dei componenti dell'organo di amministrazione	18.323
Numero dei componenti dell'organo di controllo	3
Compenso dei componenti dell'organo di controllo	17.760

NOME DEL CAMPO	2019	2018	2017	2016	2015
Approvazione bilancio	si	si	si	si	si
Risultato d'esercizio	849.363	1.118.916	1.132.550	874.381	756.792

ATTENZIONE: l'applicativo richiede la compilazione esclusivamente di una delle seguenti quattro sotto-sezioni di "DATI DI BILANCIO PER LA VERIFICA TUSP".

Ulteriori informazioni relative ai campi della Sezione

Nel presente riquadro:

- con riferimento al **"Numero dei dipendenti"**, nella nota integrativa al bilancio d'esercizio si prevede n. 1 dirigente, n. 22 quadri e n. 57 impiegati.

- con riferimento alla **"Approvazione bilancio"** e **"Risultato d'esercizio"**, si evidenzia che dal punto di vista economico finanziario, si tratta di una società sana con ottimi indicatori di bilancio, che

annualmente realizza utili significativi.

Attività produttive di beni e servizi o Distretti tecnologici

Compilare la seguente sotto-sezione se la “*Tipologia di attività svolta*” dalla partecipata è: “*Attività produttive di beni e servizi*” o “*Attività di promozione e sviluppo di progetti di ricerca finanziati (Distretti tecnologici)*”.

NOME DEL CAMPO	2019	2018	2017
A1) Ricavi delle vendite e delle prestazioni	22.030.283	22.188.610	21.939.058
A5) Altri Ricavi e Proventi	455.251	478.208	437.798
di cui Contributi in conto esercizio	10.868	9.708	14.719

QUOTA DI POSSESSO (quota diretta e/o indiretta)

NOME DEL CAMPO	INDICAZIONI PER LA COMPILAZIONE
Tipologia di Partecipazione	Partecipazione diretta
Quota diretta ⁽⁵⁾	0,01%

QUOTA DI POSSESSO – TIPO DI CONTROLLO

NOME DEL CAMPO	INDICAZIONI PER LA COMPILAZIONE
Tipo di controllo	controllo congiunto per effetto di patti parasociali

Ulteriori informazioni relative ai campi della sezione

Nel presente riquadro:

- con riferimento al **“Tipo di controllo”**, si evidenzia che il controllo congiunto è esercitato congiuntamente con altre amministrazioni attraverso apposita convenzione per la governance sottoscritta dagli enti pubblici soci.

La Conferenza degli enti prevista dalla convenzione per la governance è sede di informazione, consultazione e discussione tra i Soci pubblici e tra la Società ed i Soci pubblici, e di controllo dei Soci pubblici sulla Società circa l’andamento generale della sua amministrazione. Essa, tra l’altro, detta direttive ed atti di indirizzo strategico ed approva il piano programma pluriennale degli investimenti, nonché le note previsionali, contenenti, tra l’altro, le linee strategiche per l’attività della società, con particolare riferimento all’organizzazione dei servizi erogati.

INFORMAZIONI ED ESITO PER LA RAZIONALIZZAZIONE

NOME DEL CAMPO	INDICAZIONI PER LA COMPILAZIONE
Partecipazione ancora detenuta alla data di adozione del provvedimento	<input type="text" value="Sì"/>
Società controllata da una quotata	<input type="text" value="No"/>
La partecipata svolge un'attività di produzione di beni e servizi a favore dell'Amministrazione?	<input type="text" value="Sì"/>
Attività svolta dalla Partecipata	<input type="text" value="produzione di un servizio di interesse generale (Art. 4, c. 2, lett. a)"/>

NOME DEL CAMPO	INDICAZIONI PER LA COMPILAZIONE
Descrizione dell'attività	<p>La società, costituita ai sensi dell'art. 9, comma 1, della Legge 2 aprile 1968, n. 475, poi sostituito dall'art. 10, della Legge 8 novembre 1991, n. 362 opera, quale impresa in house che svolge, in regime di concorrenza, attività economica protetta da diritti speciali o esclusivi, investita della mission coerente con il vigente ordinamento, è in ogni caso vincolata a realizzare più dell'ottanta per cento del proprio fatturato, con gli Enti soci ed ha per oggetto:</p> <p>a) la gestione delle farmacie comunali di cui il comune è titolare dell'esercizio farmaceutico, comprendente la vendita di specialità medicinali, prodotti galenici, prodotti parafarmaceutici, omeopatici, prodotti affini ai farmaceutici, presidi medico-chirurgici, dispositivi medici, articoli sanitari, alimenti per la prima infanzia, prodotti dietetici speciali, complementi alimentari, prodotti apistici, integratori della dieta, prodotti di erboristeria, apparecchi medicali ed elettromedicali, cosmetici ed altri prodotti di cui è consentita la vendita in farmacia secondo le vigenti disposizioni di legge, la produzione di preparati galenici e officinali, di prodotti omeopatici ed erboristici, di preparati cosmetici e dietetici, di integratori alimentari e di prodotti affini e analoghi, nonché la prestazione di servizi utili al pubblico comprendenti, tra l'altro, la misurazione della pressione, il noleggio di apparecchi medicali e l'effettuazione di test di auto-diagnosi, secondo le norme che regolano il servizio farmaceutico;</p> <p>b) la distribuzione all'ingrosso di prodotti e di articoli vari normalmente collegati con il servizio farmaceutico, nonché la prestazione di servizi complementari e di supporto all'attività commerciale;</p> <p>c) l'attività di educazione socio-sanitaria rivolta al pubblico, anche attraverso incarichi o convenzioni con Aziende Sanitarie, Comuni, Istituti scolastici, altri enti pubblici e organismi di diritto privato;</p> <p>d) ogni altra attività collaterale e/o funzionale con il servizio farmaceutico.</p>
Svolgimento di attività analoghe a quelle svolte da altre società (art.20, c.2 lett.c)	<input type="text" value="no"/>
Necessità di contenimento dei costi di funzionamento (art.20, c.2 lett.f)	<input type="text" value="no"/>
Necessità di aggregazione di società (art.20, c.2 lett.g)	<input type="text" value="no"/>

NOME DEL CAMPO	INDICAZIONI PER LA COMPILAZIONE
L'Amministrazione ha fissato, con proprio provvedimento, obiettivi specifici sui costi di funzionamento della partecipata? (art.19, c.5) [†]	no
Esito della ricognizione	mantenimento senza interventi
Note*	

* Campo con compilazione facoltativa

Ulteriori informazioni relative ai campi della Sezione

Nel presente riquadro:

- con riferimento all' **"Attività svolta dalla partecipata"**, si evidenzia che permangono inalterate le condizioni ed i presupposti per il mantenimento della partecipazione, già riconosciuta dal Consiglio comunale con la deliberazione n. 44 del 2010 ai sensi dell'art. 3, comma 27 e seg.ti della legge 244 del 2007, anche alla luce dell'art. 24 della L.P. 27/2010 (legge finanziaria 2011) e con le successive deliberazioni consiliari n. 120 del 29 settembre 2017, n. 176 di data 20 dicembre 2018 e n. 219 di data 20 dicembre 2019.

La partecipazione non rientra in alcuna delle condizioni di cui all'art. 18 comma 3 bis e 3 bis 1 della L.P. 10 febbraio 2005, integrato dall'art. 24 comma 4 della LP 27/2010 e ss.mm.

Ne consegue che per la presente partecipazione non si rende necessario prevedere alcun programma di razionalizzazione societaria.

Partecipazioni indirette detenute attraverso ALTO GARDA SERVIZI SPA:

N.	NOME PARTECIPATA	CODICE FISCALE PARTECIPATA	QUOTA DI PARTECIPAZIONE DETENUTA DALLA TRAMITE	ESITO DELLA RILEVAZIONE	NOTE
13	LEDRO ENERGIA SRL	023310302 27	100%	/	Si fa presente che le società sono incluse nella presente analisi solo a fini statistici in quanto sono società partecipate indirettamente tramite AGS SpA, società controllata dall'ente, che ha emesso strumenti finanziari in mercati regolamentati e pertanto le disposizioni del TUSP si applicano solo se espressamente previsto dalla legge ai sensi dell'art. 1, comma 5, del TUSP.
14	ALTO GARDA POWER SRL	019931702 25	20%		
15	DOLOMITI ENERGIA SPA	018126302 24	4,54%		
16	SET DISTRIBUZIONE SPA	019322800 228	2,14%		
17	DOLOMITI ENERGIA HOLDING SPA	016146402 23	1,18%		
18	PRIMIERO ENERGIA SPA	016997902 24	0,82%		
19	DISTRETTO TECNOLOGICO TRENTINO Società consortile a r.l.	019904402 22	0,35%		

*Scheda di dettaglio***DATI ANAGRAFICI DELLA PARTECIPATA**

NOME DEL CAMPO	
Codice Fiscale	02331030227
Denominazione	LEDRO ENERGIA SRL
Anno di costituzione della società	2014
Forma giuridica	Società a responsabilità limitata
Stato della società	Le società è attiva
Società con azioni quotate in mercati regolamentati	NO
Società che ha emesso strumenti finanziari quotati in mercati regolamentati (ex TUSP)	NO

Ulteriori informazioni relative ai campi della Sezione

Si fa presente inoltre che la società è inclusa nella presente analisi ai fini statistici in quanto la società che detiene la partecipazione diretta (AGS SpA) ha emesso strumenti finanziari quotati in mercati regolamentati. In particolare, il prestito obbligazionario non convertibile di euro 5 milioni denominato "AGS 2014-2023" è suddiviso in 50 quote da 100 mila euro ognuno ed è quotato sul mercato regolamentato della borsa di Vienna.

SEDE LEGALE DELLA PARTECIPATA

NOME DEL CAMPO	
Stato	<input type="text" value="Italia"/>
Provincia	TRENTO
Comune	LEDRO

SETTORE DI ATTIVITÀ DELLA PARTECIPATA

La lista dei codici Ateco è disponibile al link <http://www.istat.it/it/strumenti/definizioni-e-classificazioni/ateco-2007>

NOME DEL CAMPO	
Attività 1	16.29.19 - Fabbricazione di altri prodotti vari in legno (esclusi i mobili)
Peso indicativo dell'attività %	50%

ULTERIORI INFORMAZIONI SULLA PARTECIPATA

NOME DEL CAMPO	
Società in house	<input type="text" value="no"/>
Deliberazione di quotazione di azioni in mercati regolamentati nei termini e con le modalità di cui all'art. 26, c. 4	<input type="text" value="no"/>
Società contenuta nell'allegato A al D.Lgs. n. 175/2016	NO
Società a partecipazione pubblica di diritto singolare (art.1, c. 4, lett. A)	<input type="text" value="no"/>
La partecipata svolge attività economiche protette da diritti speciali o esclusivi insieme con altre attività svolte in regime di mercato	<input type="text" value="no"/>
Società esclusa dall'applicazione dell'art. 4 con DPCM (art. 4, c. 9)	<input type="text" value="no"/>

NOME DEL CAMPO	
Società esclusa dall'applicazione dell'art. 4 con provvedimento del Presidente della Regione o delle Prov. Autonome (art. 4, c. 9)	no

DATI DI BILANCIO PER LA VERIFICA TUSP

NOME DEL CAMPO	Anno 2019
Tipologia di attività svolta	
Numero medio di dipendenti	2
Numero dei componenti dell'organo di amministrazione	1
Compenso dei componenti dell'organo di amministrazione	17.455
Numero dei componenti dell'organo di controllo	0
Compenso dei componenti dell'organo di controllo	0

NOME DEL CAMPO	Anno 2019
Tipologia di attività svolta	Attività produttive di beni e servizi

NOME DEL CAMPO	2019	2018	2017	2016	2015
Approvazione bilancio	si	si	si	si	si
Risultato d'esercizio	-205.114	64.709	-521.394	-192.846	-27.857

ATTENZIONE: l'applicativo richiede la compilazione esclusivamente di una delle seguenti quattro sotto-sezioni di "DATI DI BILANCIO PER LA VERIFICA TUSP".

Ulteriori informazioni relative ai campi della Sezione

Nel presente riquadro:

- con riferimento al "Numero dei dipendenti", nella nota integrativa al bilancio d'esercizio sono indicati n. 2 operai.

Attività produttive di beni e servizi o Distretti tecnologici

Compilare la seguente sotto-sezione se la "Tipologia di attività svolta" dalla partecipata è: "Attività produttive di beni e servizi" o "Attività di promozione e sviluppo di progetti di ricerca finanziati (Distretti tecnologici)".

NOME DEL CAMPO	2019	2018	2017
A1) Ricavi delle vendite e delle prestazioni	1.854.645	1.510.440	635.265
A5) Altri Ricavi e Proventi	5.701	530.068	9.139
di cui Contributi in conto esercizio	0	0	0

QUOTA DI POSSESSO (quota diretta e/o indiretta)

NOME DEL CAMPO	INDICAZIONI PER LA COMPILAZIONE
Tipologia di Partecipazione	Partecipazione indiretta

NOME DEL CAMPO	INDICAZIONI PER LA COMPILAZIONE
Quota diretta	0
Codice Fiscale Tramite	01581060223
Denominazione Tramite (organismo) ⁽	ALTO GARDA SERVIZI SPA
Quota detenuta dalla Tramite nella società	100%

QUOTA DI POSSESSO – TIPO DI CONTROLLO

NOME DEL CAMPO	INDICAZIONI PER LA COMPILAZIONE
Tipo di controllo	nessuno

Ulteriori informazioni relative ai campi della sezione

- con riferimento al “Tipo di controllo”, il controllo è indiretto “tramite” la società controllata Alto Garda Servizi SpA.

INFORMAZIONI ED ESITO PER LA RAZIONALIZZAZIONE

NOME DEL CAMPO	INDICAZIONI PER LA COMPILAZIONE
Partecipazione ancora detenuta alla data di adozione del provvedimento	Sì
Società controllata da una quotata	Sì
La partecipata svolge un'attività di produzione di beni e servizi a favore dell'Amministrazione?	No
Attività svolta dalla Partecipata	produzione di energia da fonti rinnovabili (art. 4, c. 7)

NOME DEL CAMPO	INDICAZIONI PER LA COMPILAZIONE
Descrizione dell'attività	<p>La società ha per oggetto:</p> <ul style="list-style-type: none"> -produzione, trasporto, distribuzione e vendita di calore per uso industriale e domestico (come ad esempio cogenerazione e teleriscaldamento); -produzione di energia elettrica, suo utilizzo, acquisto e/o vendita e/o trasporto nelle forme consentite dalla legge nonché dei servizi collegati al loro utilizzo, anche post contatore; - produzione e vendita all'ingrosso e al dettaglio di pellets per riscaldamento; -commercio di legnami e suoi derivati in genere; -consulenza, assistenza, commercializzazione e vendita di impianti di teleriscaldamento, di condizionamento-raffrescamento, di sicurezza, di monitoraggio e di altri impianti attinenti il funzionamento delle abitazioni, uffici ed edifici, di qualsiasi natura; -assunzione e gestione di agenzie e rappresentanze per la vendita dei prodotti e servizi in genere; -costruzione e manutenzione di centrali di produzione, di conduttori principali e secondari per l'energia termica e per ogni altro tipo di energia, di cabine di trasformazione, di altri impianti e macchinari necessari; - ...
Svolgimento di attività analoghe a quelle svolte da altre società (art.20, c.2 lett.c)	<input type="text" value="no"/>
Necessità di contenimento dei costi di funzionamento (art.20, c.2 lett.f)	<input type="text" value="no"/>
Necessità di aggregazione di società (art.20, c.2 lett.g)	<input type="text" value="no"/>
L'Amministrazione ha fissato, con proprio provvedimento, obiettivi specifici sui costi di funzionamento della partecipata? (art.19, c.5) ⁽⁹⁾	<input type="text" value="no"/>
Esito della revisione	/

NOME DEL CAMPO	INDICAZIONI PER LA COMPILAZIONE
Note*	Si fa presente che la società è inclusa nella presente analisi ai fini statistici in quanto la società controllata dal Comune (AGS SPA) che detiene la partecipazione diretta ha emesso strumenti finanziari quotati in mercati regolamentati.

* Campo con compilazione facoltativa

Ulteriori informazioni relative ai campi della Sezione

Si fa presente che la società è inclusa nella presente analisi ai fini statistici in quanto la società che detiene la partecipazione diretta ha emesso strumenti finanziari quotati in mercati regolamentati.

14

ALTO GARDA POWER SRL– C.F.01993170225

Scheda di dettaglio

DATI ANAGRAFICI DELLA PARTECIPATA

NOME DEL CAMPO	
Codice Fiscale	01993170225
Denominazione	ALTO GARDA POWER SRL
Anno di costituzione della società	2006
Forma giuridica	Società a responsabilità limitata
Stato della società	Le società è attiva
Società con azioni quotate in mercati regolamentati	NO
Società che ha emesso strumenti finanziari quotati in mercati regolamentati (ex TUSP)	NO

Ulteriori informazioni relative ai campi della Sezione

Si fa presente inoltre che la società è inclusa nella presente analisi ai fini statistici in quanto la società che detiene la partecipazione diretta (AGS SpA) ha emesso strumenti finanziari quotati in mercati regolamentati. In particolare, il prestito obbligazionario non convertibile di euro 5 milioni denominato "AGS 2014-2023" è suddiviso in 50 quote da 100 mila euro ognuno ed è quotato sul mercato regolamentato della borsa di Vienna.

SEDE LEGALE DELLA PARTECIPATA

NOME DEL CAMPO	
Stato	<input type="text" value="Italia"/>
Provincia	TRENTO
Comune	RIVA DEL GARDA

SETTORE DI ATTIVITÀ DELLA PARTECIPATA

La lista dei codici Ateco è disponibile al link <http://www.istat.it/it/strumenti/definizioni-e-classificazioni/ateco-2007>

NOME DEL CAMPO	
Attività 1	35.11.00 - Produzione di energia elettrica
Peso indicativo dell'attività %	50%
Attività 2	35.30.00 - Fornitura di vapore e aria condizionata
Peso indicativo dell'attività %	25%

ULTERIORI INFORMAZIONI SULLA PARTECIPATA

NOME DEL CAMPO	
Società in house	<input type="text" value="no"/>
Deliberazione di quotazione di azioni in mercati regolamentati nei termini e con le modalità di cui all'art. 26, c. 4	<input type="text" value="no"/>
Società contenuta nell'allegato A al D.Lgs. n. 175/2016	NO
Società a partecipazione pubblica di diritto singolare (art.1, c. 4, lett. A)	<input type="text" value="no"/>

NOME DEL CAMPO	
La partecipata svolge attività economiche protette da diritti speciali o esclusivi insieme con altre attività svolte in regime di mercato	<input type="text" value="no"/>
Società esclusa dall'applicazione dell'art. 4 con DPCM (art. 4, c. 9)	<input type="text" value="no"/>
Società esclusa dall'applicazione dell'art. 4 con provvedimento del Presidente della Regione o delle Prov. Autonome (art. 4, c. 9)	<input type="text" value="no"/>

DATI DI BILANCIO PER LA VERIFICA TUSP

NOME DEL CAMPO	Anno 2019
Tipologia di attività svolta	<input type="text" value="Attività produttive di beni e servizi"/>
Numero medio di dipendenti	0
Numero dei componenti dell'organo di amministrazione	5
Compenso dei componenti dell'organo di amministrazione	0
Numero dei componenti dell'organo di controllo	3
Compenso dei componenti dell'organo di controllo	25.000

NOME DEL CAMPO	2019	2018	2017	2016	2015
Approvazione bilancio	si	si	si	si	si
Risultato d'esercizio	6.050.232	7.183.821	10.518.923	4.396.089	2.663.164

ATTENZIONE: l'applicativo richiede la compilazione esclusivamente di una delle seguenti quattro sotto-sezioni di "DATI DI BILANCIO PER LA VERIFICA TUSP".

Ulteriori informazioni relative ai campi della Sezione

Nel presente riquadro:

- con riferimento al **“Numero dei dipendenti”**, si precisa che la Società non ha personale alle proprie dipendenze in quanto la gestione della centrale è affidata a Cartiere del Garda SpA attraverso uno specifico contratto di servizio.

Attività produttive di beni e servizi o Distretti tecnologici

Compilare la seguente sotto-sezione se la *“Tipologia di attività svolta”* dalla partecipata è: *“Attività produttive di beni e servizi”* o *“Attività di promozione e sviluppo di progetti di ricerca finanziati (Distretti tecnologici)”*.

NOME DEL CAMPO	2019	2018	2017
A1) Ricavi delle vendite e delle prestazioni	34.603.046	40.071.370	34.376.628
A5) Altri Ricavi e Proventi	11.333.438	12.943.183	17.853.715
di cui Contributi in conto esercizio	0	25.000	38.070

QUOTA DI POSSESSO (quota diretta e/o indiretta)

NOME DEL CAMPO	INDICAZIONI PER LA COMPILAZIONE
Tipologia di Partecipazione	Partecipazione indiretta
Quota diretta	0
Codice Fiscale Tramite	01581060223
Denominazione Tramite (organismo) ¹	ALTO GARDA SERVIZI SPA
Quota detenuta dalla Tramite nella società	20%

QUOTA DI POSSESSO – TIPO DI CONTROLLO

NOME DEL CAMPO	INDICAZIONI PER LA COMPILAZIONE
Tipo di controllo	<input style="width: 100%;" type="text" value="nessuno"/>

INFORMAZIONI ED ESITO PER LA RAZIONALIZZAZIONE

NOME DEL CAMPO	INDICAZIONI PER LA COMPILAZIONE
Partecipazione ancora detenuta alla data di adozione del provvedimento	<input style="width: 100%;" type="text" value="Si"/>
Società controllata da una quotata	<input style="width: 100%;" type="text" value="No"/>
La partecipata svolge un'attività di produzione di beni e servizi a favore dell'Amministrazione?	<input style="width: 100%;" type="text" value="No"/>
Attività svolta dalla Partecipata	<input style="width: 100%;" type="text" value="produzione di energia da fonti rinnovabili (art. 4, c. 7)"/>
Descrizione dell'attività	<p>La società svolge le seguenti attività:</p> <ul style="list-style-type: none"> - costruzione, installazione ed esercizio di una centrale termoelettrica di cogenerazione, realizzata per soddisfare prevalentemente il fabbisogno energetico dei soci. La società potrà anche cedere a terzi l'eventuale energia elettrica e/o termica eccedente la destinazione primaria di cui sopra, ovvero acquistare energia elettrica e/o termica di integrazione; ...
Svolgimento di attività analoghe a quelle svolte da altre società (art.20, c.2 lett.c)	<input style="width: 100%;" type="text" value="no"/>
Necessità di contenimento dei costi di funzionamento (art.20, c.2 lett.f)	<input style="width: 100%;" type="text" value="no"/>

NOME DEL CAMPO	INDICAZIONI PER LA COMPILAZIONE
Necessità di aggregazione di società (art.20, c.2 lett.g)	no
L'Amministrazione ha fissato, con proprio provvedimento, obiettivi specifici sui costi di funzionamento della partecipata? (art.19, c.5) ⁽⁹⁾	no
Esito della ricognizione	/
Note*	Si fa presente che la società è inclusa nella presente analisi ai fini statistici in quanto la società controllata dal Comune (AGS SPA) che detiene la partecipazione diretta ha emesso strumenti finanziari quotati in mercati regolamentati .

* Campo con compilazione facoltativa_

Ulteriori informazioni relative ai campi della Sezione

Si fa presente che la società è inclusa nella presente analisi ai fini statistici in quanto la società che detiene la partecipazione diretta ha emesso strumenti finanziari quotati in mercati regolamentati.

*Scheda di dettaglio***DATI ANAGRAFICI DELLA PARTECIPATA**

NOME DEL CAMPO	
Codice Fiscale	01812630224
Denominazione	DOLOMITI ENERGIA SPA
Anno di costituzione della società	2002
Forma giuridica	Società consortile per azioni
Stato della società	Le società è attiva
Società con azioni quotate in mercati regolamentati	NO
Società che ha emesso strumenti finanziari quotati in mercati regolamentati (ex TUSP)	NO

Ulteriori informazioni relative ai campi della Sezione

Si fa presente inoltre che la società è inclusa nella presente analisi ai fini statistici in quanto la società che detiene la partecipazione diretta (AGS SpA) ha emesso strumenti finanziari quotati in mercati regolamentati. In particolare, il prestito obbligazionario non convertibile di euro 5 milioni denominato "AGS 2014-2023" è suddiviso in 50 quote da 100 mila euro ognuno ed è quotato sul mercato regolamentato della borsa di Vienna.

SEDE LEGALE DELLA PARTECIPATA

NOME DEL CAMPO	
Stato	Italia
Provincia	TRENTO

NOME DEL CAMPO	
Comune	TRENTO

SETTORE DI ATTIVITÀ DELLA PARTECIPATA

La lista dei codici Ateco è disponibile al link <http://www.istat.it/it/strumenti/definizioni-e-classificazioni/ateco-2007>

NOME DEL CAMPO	
Attività 1	35.14 - Commercio di energia elettrica
Peso indicativo dell'attività %	50%
Attività 2	35.23.00 - Commercio di gas distribuito mediante condotte
Peso indicativo dell'attività %	25%

ULTERIORI INFORMAZIONI SULLA PARTECIPATA

NOME DEL CAMPO	
Società in house	<input type="text" value="no"/>
Deliberazione di quotazione di azioni in mercati regolamentati nei termini e con le modalità di cui all'art. 26, c. 4	<input type="text" value="no"/>
Società contenuta nell'allegato A al D.Lgs. n. 175/2016	NO
Società a partecipazione pubblica di diritto singolare (art.1, c. 4, lett. A)	<input type="text" value="no"/>
La partecipata svolge attività economiche protette da diritti speciali o esclusivi insieme con altre attività svolte in regime di mercato	<input type="text" value="no"/>
Società esclusa dall'applicazione dell'art. 4 con DPCM (art. 4, c. 9)	<input type="text" value="no"/>

NOME DEL CAMPO	
Società esclusa dall'applicazione dell'art. 4 con provvedimento del Presidente della Regione o delle Prov. Autonome (art. 4, c. 9)	no

DATI DI BILANCIO PER LA VERIFICA TUSP

NOME DEL CAMPO	Anno 2019
Tipologia di attività svolta	Attività produttive di beni e servizi
Numero medio di dipendenti	185
Numero dei componenti dell'organo di amministrazione	8
Compenso dei componenti dell'organo di amministrazione	135.000
Numero dei componenti dell'organo di controllo	3
Compenso dei componenti dell'organo di controllo	36.000

NOME DEL CAMPO	2019	2018	2017	2016	2015
Approvazione bilancio	si	si	si	si	si
Risultato d'esercizio	22.779.694	12.321.659	18.570.382	26.927.406	19.603.894

ATTENZIONE: l'applicativo richiede la compilazione esclusivamente di una delle seguenti quattro sotto-sezioni di "DATI DI BILANCIO PER LA VERIFICA TUSP".

Ulteriori informazioni relative ai campi della Sezione

Nel presente riquadro:

- con riferimento al "Numero dei dipendenti", nella nota integrativa al bilancio d'esercizio si precisa che alle dipendenze della società vi sono: n. 2 dirigenti, n. 8 quadri e n. 161 impiegati.

Attività produttive di beni e servizi o Distretti tecnologici

Compilare la seguente sotto-sezione se la “*Tipologia di attività svolta*” dalla partecipata è: “*Attività produttive di beni e servizi*” o “*Attività di promozione e sviluppo di progetti di ricerca finanziati (Distretti tecnologici)*”.

NOME DEL CAMPO	2019	2018	2017
A1) Ricavi delle vendite e delle prestazioni	933.580.047	839.607.221	921.887.688
A5) Altri Ricavi e Proventi	10.409.102	14.314.785	3.223.806
di cui Contributi in conto esercizio	0	231.000	476.637

QUOTA DI POSSESSO (quota diretta e/o indiretta)

NOME DEL CAMPO	INDICAZIONI PER LA COMPILAZIONE
Tipologia di Partecipazione	Partecipazione indiretta
Quota diretta	0
Codice Fiscale Tramite	01581060223
Denominazione Tramite (organismo) ⁽	ALTO GARDA SERVIZI SPA
Quota detenuta dalla Tramite nella società	4,54%

QUOTA DI POSSESSO – TIPO DI CONTROLLO

NOME DEL CAMPO	INDICAZIONI PER LA COMPILAZIONE
Tipo di controllo	nessuno

INFORMAZIONI ED ESITO PER LA RAZIONALIZZAZIONE

NOME DEL CAMPO	INDICAZIONI PER LA COMPILAZIONE
Partecipazione ancora detenuta alla data di adozione del provvedimento	<input style="width: 100%;" type="text" value="Sì"/>
Società controllata da una quotata	<input style="width: 100%;" type="text" value="No"/>
La partecipata svolge un'attività di produzione di beni e servizi a favore dell'Amministrazione?	<input style="width: 100%;" type="text" value="No"/>
Attività svolta dalla Partecipata	<input style="width: 100%;" type="text" value="produzione di un servizio di interesse generale (Art. 4, c. 2, lett. a)"/>
Descrizione dell'attività	<p>La società svolge le seguenti attività:</p> <ul style="list-style-type: none"> - organizzazione dei mezzi tecnici, economici, finanziari ed umani per: - l'acquisto e la vendita di energia elettrica, gas, acqua, calore, fluidi refrigeranti e prodotti combustibili ed energetici in genere; - l'acquisto e la vendita di servizi connessi al servizio idrico integrato ed il servizio di illuminazione pubblica; - l'assistenza e la consulenza attinenti i servizi energetici, al ciclo delle acque e dei rifiuti, nei confronti di chiunque; - l'esercizio dei servizi collegati al ciclo di raccolta e smaltimento dei rifiuti; - la commercializzazione, la vendita, l'installazione, e la manutenzione delle apparecchiature e degli impianti per la fruizione dei servizi erogati, la consulenza, la commercializzazione e la vendita di impianti di teleriscaldamento, di condizionamento-raffreddamento, di sicurezza, di monitoraggio e di altri impianti attinenti il funzionamento delle abitazioni, uffici ed edifici, di qualsiasi natura;...
Svolgimento di attività analoghe a quelle svolte da altre società (art.20, c.2 lett.c)	<input style="width: 100%;" type="text" value="no"/>
Necessità di contenimento dei costi di funzionamento (art.20, c.2 lett.f)	<input style="width: 100%;" type="text" value="no"/>
Necessità di aggregazione di società (art.20, c.2 lett.g)	<input style="width: 100%;" type="text" value="no"/>

NOME DEL CAMPO	INDICAZIONI PER LA COMPILAZIONE
L'Amministrazione ha fissato, con proprio provvedimento, obiettivi specifici sui costi di funzionamento della partecipata? (art.19, c.5) ⁽⁹⁾	no
Esito della ricognizione	/
Note*	Si fa presente che la società è inclusa nella presente analisi ai fini statistici in quanto la società controllata dal Comune (AGS SPA) che detiene la partecipazione diretta ha emesso strumenti finanziari quotati in mercati regolamentati.

* Campo con compilazione facoltativa_

Ulteriori informazioni relative ai campi della Sezione

Si fa presente che la società è inclusa nella presente analisi ai fini statistici in quanto la società che detiene la partecipazione diretta ha emesso strumenti finanziari quotati in mercati regolamentati.

16

SET DISTRIBUZIONE SPA – C.F.019322800228

Scheda di dettaglio

DATI ANAGRAFICI DELLA PARTECIPATA

NOME DEL CAMPO	
Codice Fiscale	019322800228
Denominazione	SET DISTRIBUZIONE SPA
Anno di costituzione della società	2005
Forma giuridica	Società per azioni
Stato della società	Le società è attiva
Società con azioni quotate in mercati regolamentati	NO
Società che ha emesso strumenti finanziari quotati in mercati regolamentati (ex TUSP)	SI (la società ha emesso un prestito obbligazionario sul mercato irlandese)

NOME DEL CAMPO	
La società è un GAL	no

Ulteriori informazioni relative ai campi della Sezione

Si fa presente inoltre che la società è inclusa nella presente analisi ai fini statistici in quanto la società che detiene la partecipazione diretta (AGS SpA) ha emesso strumenti finanziari quotati in mercati regolamentati. In particolare, il prestito obbligazionario non convertibile di euro 5 milioni denominato "AGS 2014-2023" è suddiviso in 50 quote da 100 mila euro ognuno ed è quotato sul mercato regolamentato della borsa di Vienna. Con riferimento alla società SET Distribuzione SpA si evidenzia che la stessa ha emesso prestito obbligazionario sul mercato irlandese.

SEDE LEGALE DELLA PARTECIPATA

NOME DEL CAMPO	
Stato	Italia
Provincia	TRENTO
Comune	ROVERETO
Indirizzo	Via Marconi, n. 24

SETTORE DI ATTIVITÀ DELLA PARTECIPATA

La lista dei codici Ateco è disponibile al link <http://www.istat.it/it/strumenti/definizioni-e-classificazioni/ateco-2007>

NOME DEL CAMPO	
Attività 1	35.13.00 - Distribuzione di energia elettrica
Peso indicativo dell'attività %	100%

ULTERIORI INFORMAZIONI SULLA PARTECIPATA

NOME DEL CAMPO	
Società in house	<input type="text" value="no"/>
Deliberazione di quotazione di azioni in mercati regolamentati nei termini e con le modalità di cui all'art. 26, c. 4	<input type="text" value="no"/>
Società contenuta nell'allegato A al D.Lgs. n. 175/2016	NO
Società a partecipazione pubblica di diritto singolare (art.1, c. 4, lett. A)	<input type="text" value="no"/>
La partecipata svolge attività economiche protette da diritti speciali o esclusivi insieme con altre attività svolte in regime di mercato	<input type="text" value="no"/>
Società esclusa dall'applicazione dell'art. 4 con DPCM (art. 4, c. 9)	<input type="text" value="no"/>
Società esclusa dall'applicazione dell'art. 4 con provvedimento del Presidente della Regione o delle Prov. Autonome (art. 4, c. 9)	<input type="text" value="no"/>

DATI DI BILANCIO PER LA VERIFICA TUSP

NOME DEL CAMPO	Anno 2019
Tipologia di attività svolta	
Numero medio di dipendenti	271
Numero dei componenti dell'organo di amministrazione	6
Compenso dei componenti dell'organo di amministrazione	126.000
Numero dei componenti dell'organo di controllo	3

NOME DEL CAMPO	Anno 2019
Tipologia di attività svolta	Attività produttive di beni e servizi
Compenso dei componenti dell'organo di controllo	36.000

NOME DEL CAMPO	2019	2018	2017	2016	2015
Approvazione bilancio	si	si	si	si	si
Risultato d'esercizio	15.963.333	20.153.626	11.625.032	10.696.150	12.080.108

ATTENZIONE: l'applicativo richiede la compilazione esclusivamente di una delle seguenti quattro sotto-sezioni di "DATI DI BILANCIO PER LA VERIFICA TUSP".

Attività produttive di beni e servizi o Distretti tecnologici

Compilare la seguente sotto-sezione se la "Tipologia di attività svolta" dalla partecipata è: "Attività produttive di beni e servizi" o "Attività di promozione e sviluppo di progetti di ricerca finanziati (Distretti tecnologici)".

NOME DEL CAMPO	2019	2018	2017
A1) Ricavi delle vendite e delle prestazioni	81.165.455	78.627.442	75.712.489
A5) Altri Ricavi e Proventi	13.954.178	24.117.503	17.102.449
di cui Contributi in conto esercizio	33.478	28.284	26.540

QUOTA DI POSSESSO (quota diretta e/o indiretta)

NOME DEL CAMPO	INDICAZIONI PER LA COMPILAZIONE
Tipologia di Partecipazione	Partecipazione indiretta
Quota diretta	0
Codice Fiscale Tramite	01581060223
Denominazione Tramite (organismo) ¹	ALTO GARDA SERVIZI SPA
Quota detenuta dalla Tramite nella società	2,00%
Si riporta per completezza anche un'altra partecipazione indiretta detenuta nella presente società per il tramite di società che è oggetto di trattazione nella presente revisione:	
Codice Fiscale Tramite	01533550222
Denominazione Tramite (organismo) ¹	Consorzio dei Comuni Trentini soc.coop.
Quota detenuta dalla Tramite nella società	0,05%

QUOTA DI POSSESSO – TIPO DI CONTROLLO

NOME DEL CAMPO	INDICAZIONI PER LA COMPILAZIONE
Tipo di controllo	nessuno

INFORMAZIONI ED ESITO PER LA RAZIONALIZZAZIONE

NOME DEL CAMPO	INDICAZIONI PER LA COMPILAZIONE
Partecipazione ancora detenuta alla data di adozione del provvedimento	<input style="width: 100%;" type="text" value="Si"/>
Società controllata da una quotata	<input style="width: 100%;" type="text" value="No"/>
La partecipata svolge un'attività di produzione di beni e servizi a favore dell'Amministrazione?	<input style="width: 100%;" type="text" value="No"/>
Attività svolta dalla Partecipata	<input style="width: 100%;" type="text" value="attività diversa dalle precedenti"/>
Descrizione dell'attività	<p>La società ha per oggetto l'esercizio dell'attività di distribuzione di energia elettrica. La società svolge attività elettrica la cui detenibilità è ammessa dall'art. 24, comma 1, della L.P. n. 27/2010.</p> <p>La società, essendosi resa acquirente, in attuazione di quanto previsto dagli artt. 18, comma 2, lett. a) della legge provinciale 20 marzo 2000 n. 3 e 13 bis della legge provinciale 22 marzo 2001, n. 3, aggiunto dall'art. 16 della legge provinciale 15 dicembre 2004, n. 10, degli impianti di distribuzione dell'energia elettrica ubicati nel territorio della Provincia di Trento, già posseduti dall'Enel SpA, esercita in particolare, ai sensi e per gli effetti degli articoli 10 e 13 del D.P.R. 26 marzo 1977, n. 235, ed in conformità alle previsioni dell'art. 18, comma 2, lett. b) della legge provinciale 20 marzo 2000, n. 3, il servizio pubblico di distribuzione di energia elettrica nell'ambito del territorio della Provincia di Trento, con la modalità e secondo le previsioni dell'articolo 13, comma 4, della legge provinciale 22 marzo 2001, n. 3.</p>
Svolgimento di attività analoghe a quelle svolte da altre società (art.20, c.2 lett.c)	<input style="width: 100%;" type="text" value="no"/>
Necessità di contenimento dei costi di funzionamento (art.20, c.2 lett.f)	<input style="width: 100%;" type="text" value="no"/>
Necessità di aggregazione di società (art.20, c.2 lett.g)	<input style="width: 100%;" type="text" value="no"/>

NOME DEL CAMPO	INDICAZIONI PER LA COMPILAZIONE
L'Amministrazione ha fissato, con proprio provvedimento, obiettivi specifici sui costi di funzionamento della partecipata? (art.19, c.5) ⁽⁹⁾	no
Esito della ricognizione	/
Note*	Si fa presente che la società è inclusa nella presente analisi ai fini statistici in quanto la società controllata dal Comune (AGS SPA) che detiene la partecipazione diretta ha emesso strumenti finanziari quotati in mercati regolamentati .

* Campo con compilazione facoltativa_

17

DOLOMITI ENERGIA HOLDING SPA – C.F.01614640223

Scheda di dettaglio

DATI ANAGRAFICI DELLA PARTECIPATA	
NOME DEL CAMPO	
Codice Fiscale	01614640223
Denominazione	DOLOMITI ENERGIA HOLDING SPA
Anno di costituzione della società	1998
Forma giuridica	Società per azioni
Stato della società	Le società è attiva
Società con azioni quotate in mercati regolamentati	NO
Società che ha emesso strumenti finanziari quotati in mercati regolamentati (ex TUSP)	NO

Ulteriori informazioni relative ai campi della Sezione

Si fa presente inoltre che la società è inclusa nella presente analisi ai fini statistici in quanto la società che detiene la partecipazione diretta (AGS SpA) ha emesso strumenti finanziari quotati in mercati regolamentati. In particolare, il prestito obbligazionario non convertibile di euro 5 milioni denominato "AGS 2014-2023" è suddiviso in 50 quote da 100 mila euro ognuno ed è quotato sul mercato regolamentato della borsa di Vienna.

SEDE LEGALE DELLA PARTECIPATA

NOME DEL CAMPO	
Stato	Italia
Provincia	TRENTO
Comune	ROVERETO

SETTORE DI ATTIVITÀ DELLA PARTECIPATA

La lista dei codici Ateco è disponibile al link <http://www.istat.it/it/strumenti/definizioni-e-classificazioni/ateco-2007>

NOME DEL CAMPO	
Attività 1	64.20.00 - Attività delle società di partecipazione (holding)
Peso indicativo dell'attività %	80%

ULTERIORI INFORMAZIONI SULLA PARTECIPATA

NOME DEL CAMPO	
Società in house	no
Deliberazione di quotazione di azioni in mercati regolamentati nei termini e con le modalità di cui all'art. 26, c. 4	no
Società contenuta nell'allegato A al D.Lgs. n. 175/2016	NO
Società a partecipazione pubblica di diritto singolare (art.1, c. 4, lett. A)	no

NOME DEL CAMPO	
La partecipata svolge attività economiche protette da diritti speciali o esclusivi insieme con altre attività svolte in regime di mercato	no
Società esclusa dall'applicazione dell'art. 4 con DPCM (art. 4, c. 9)	no
Società esclusa dall'applicazione dell'art. 4 con provvedimento del Presidente della Regione o delle Prov. Autonome (art. 4, c. 9)	no

DATI DI BILANCIO PER LA VERIFICA TUSP

NOME DEL CAMPO	Anno 2019
Tipologia di attività svolta	Attività consistenti nell'assunzione di partecipazioni in società esercenti attività diverse da quella creditizia e finanziaria (Holding)
Numero medio di dipendenti	188
Numero dei componenti dell'organo di amministrazione	12
Compenso dei componenti dell'organo di amministrazione	437000
Numero dei componenti dell'organo di controllo	3
Compenso dei componenti dell'organo di controllo	88.000

NOME DEL CAMPO	Anno 2019
Tipologia di attività svolta	Attività consistenti nell'assunzione di partecipazioni in società esercenti attività diverse da quella creditizia e finanziaria (Holding)

NOME DEL CAMPO	2019	2018	2017	2016	2015
Approvazione bilancio	si	si	si	si	si
Risultato d'esercizio	33.025.206	39.547.563	51.507.553	46.710.985	35.017.098

ATTENZIONE: l'applicativo richiede la compilazione esclusivamente di una delle seguenti quattro sotto-sezioni di "DATI DI BILANCIO PER LA VERIFICA TUSP".

Attività di Holding

Compilare la seguente sotto-sezione se la "Tipologia di attività svolta" dalla partecipata è: *"Attività consistenti nell'assunzione di partecipazioni in società esercenti attività diverse da quella creditizia e finanziaria (Holding)"*.

NOME DEL CAMPO	2019	2018	2017
A1) Ricavi delle vendite e delle prestazioni	9.507.842	8.408.865	8.057.671
A5) Altri Ricavi e Proventi	30.903.089	28.420.937	29.766.211
di cui Contributi in conto esercizio	1.657.000	1.453.000	0
C15) Proventi da partecipazioni	45.011.505	45.004.447	54.099.824
C16) Altri proventi finanziari	3.328.303	4.447.599	4.992.695
C17 bis) Utili e perdite su cambi	0	0	0
D18 a) Rettifiche di valore di attività finanziarie - Rivalutazioni di partecipazioni	0	0	0

Ulteriori informazioni relative ai campi della Sezione

Nel presente riquadro:

- con riferimento al "Numero dei dipendenti", nella nota integrativa al bilancio d'esercizio si indicano n. 171

dipendenti di cui n. 9 dirigenti, n. 18 quadri , n. 132 impiegati e n. 12 operai.

QUOTA DI POSSESSO (quota diretta e/o indiretta)

NOME DEL CAMPO	INDICAZIONI PER LA COMPILAZIONE
Tipologia di Partecipazione	Partecipazione indiretta
Quota diretta	0
Codice Fiscale Tramite	01581060223
Denominazione Tramite (organismo) ⁽	ALTO GARDA SERVIZI SPA
Quota detenuta dalla Tramite nella società	1,18%

QUOTA DI POSSESSO – TIPO DI CONTROLLO

NOME DEL CAMPO	INDICAZIONI PER LA COMPILAZIONE
Tipo di controllo	nessuno

INFORMAZIONI ED ESITO PER LA RAZIONALIZZAZIONE

NOME DEL CAMPO	INDICAZIONI PER LA COMPILAZIONE
Partecipazione ancora detenuta alla data di adozione del provvedimento	Sì

NOME DEL CAMPO	INDICAZIONI PER LA COMPILAZIONE
Società controllata da una quotata	<input type="text" value="No"/>
La partecipata svolge un'attività di produzione di beni e servizi a favore dell'Amministrazione?	<input type="text" value="No"/>
Attività svolta dalla Partecipata	<input type="text" value="attività diversa dalle precedenti"/>
Descrizione dell'attività	La società opera principalmente nella gestione di partecipazioni societarie ed in via marginale nella produzione di energia da fonte idroelettrica.
Svolgimento di attività analoghe a quelle svolte da altre società (art.20, c.2 lett.c)	<input type="text" value="no"/>
Necessità di contenimento dei costi di funzionamento (art.20, c.2 lett.f)	<input type="text" value="no"/>
Necessità di aggregazione di società (art.20, c.2 lett.g)	<input type="text" value="no"/>
L'Amministrazione ha fissato, con proprio provvedimento, obiettivi specifici sui costi di funzionamento della partecipata? (art.19, c.5) ⁽⁹⁾	<input type="text" value="no"/>
Esito della ricognizione	/
Note*	Si fa presente che la società è inclusa nella presente analisi ai fini statistici in quanto la società controllata dal Comune (AGS SPA) che detiene la partecipazione diretta ha emesso strumenti finanziari quotati in mercati regolamentati.

* Campo con compilazione facoltativa_

Ulteriori informazioni relative ai campi della Sezione

Si fa presente che la società è inclusa nella presente analisi ai fini statistici in quanto la società che detiene la partecipazione diretta ha emesso strumenti finanziari quotati in mercati regolamentati.

*Scheda di dettaglio***DATI ANAGRAFICI DELLA PARTECIPATA**

NOME DEL CAMPO	
Codice Fiscale	01699790224
Denominazione	PRIMIERO ENERGIA SPA
Anno di costituzione della società	2000
Forma giuridica	Società per azioni
Stato della società	Le società è attiva
Società con azioni quotate in mercati regolamentati	NO
Società che ha emesso strumenti finanziari quotati in mercati regolamentati (ex TUSP)	NO
La società è un GAL	NO

Ulteriori informazioni relative ai campi della Sezione

Si fa presente inoltre che la società è inclusa nella presente analisi ai fini statistici in quanto la società che detiene la partecipazione diretta (AGS SpA) ha emesso strumenti finanziari quotati in mercati regolamentati. In particolare, il prestito obbligazionario non convertibile di euro 5 milioni denominato "AGS 2014-2023" è suddiviso in 50 quote da 100 mila euro ognuno ed è quotato sul mercato regolamentato della borsa di Vienna.

Tuttavia, considerato che l'Amministrazione comunale detiene anche una partecipazione diretta nella società. Si riporta per completezza la stessa scheda resa in precedenza unitamente alle altre schede che si riferiscono alle partecipazioni dirette (vedasi n. 7).

SEDE LEGALE DELLA PARTECIPATA

NOME DEL CAMPO	
Stato	Italia
Provincia	TRENTO

NOME DEL CAMPO	
Comune	PRIMIERO SAN MARTINO DI CASTROZZA

SETTORE DI ATTIVITÀ DELLA PARTECIPATA

La lista dei codici Ateco è disponibile al link <http://www.istat.it/it/strumenti/definizioni-e-classificazioni/ateco-2007>

NOME DEL CAMPO	
Attività 1	35.11.00 - Produzione di energia elettrica
Peso indicativo dell'attività %	100%

ULTERIORI INFORMAZIONI SULLA PARTECIPATA

NOME DEL CAMPO	
Società in house	<input type="text" value="no"/>
Deliberazione di quotazione di azioni in mercati regolamentati nei termini e con le modalità di cui all'art. 26, c. 4	<input type="text" value="no"/>
Società contenuta nell'allegato A al D.Lgs. n. 175/2016	NO
Società a partecipazione pubblica di diritto singolare (art.1, c. 4, lett. A)	<input type="text" value="si"/>
Riferimento normativo società di diritto singolare	art. 1 DPR 235/77
La partecipata svolge attività economiche protette da diritti speciali o esclusivi insieme con altre attività svolte in regime di mercato	<input type="text" value="no"/>

NOME DEL CAMPO	
Società esclusa dall'applicazione dell'art. 4 con DPCM (art. 4, c. 9)	no
Società esclusa dall'applicazione dell'art. 4 con provvedimento del Presidente della Regione o delle Prov. Autonome (art. 4, c. 9)	no

Ulteriori informazioni relative ai campi della Sezione

Nel presente riquadro:

- con riferimento a “**Riferimento normativo società di diritto singolare**”, si evidenzia che “In esecuzione dell'art. 3, commi 27, 28 e 29 della legge 244/2007 il Consiglio comunale di Riva del Garda con la deliberazione n. 44 del 13 dicembre 2010 ha autorizzato il mantenimento della partecipazione posseduta dal Comune di Riva del Garda nella società Primiero Energia SpA in quanto: “la società, sorta per gestire le centrali di produzione idroelettrica ubicate nel Primiero, cedute dall’ENEL alle autonomie a seguito di un lungo contenzioso tra l’ENEL e la Provincia di Trento, svolge un’attività di mercato che i Comuni sono abilitati, ex lege, ad esercitare a mezzo di società (art. 1 DPR 235/77). Da qui l’autorizzabilità della partecipazione ai sensi dell’art. 3, comma 27, della legge n. 244/2007.”. L’art. 24, comma 1, della L.P. n. 27 del 2010 prevede che: “...Se la partecipazione o la specifica attività da svolgere sono previste dalla normativa statale, regionale o provinciale le condizioni dell’articolo 4, commi 1 e 2, del decreto legislativo n. 175 del 2016 si intendono rispettate.”.

DATI DI BILANCIO PER LA VERIFICA TUSP

NOME DEL CAMPO	Anno 2019
Tipologia di attività svolta	
Numero medio di dipendenti	25
Numero dei componenti dell'organo di amministrazione	4
Compenso dei componenti dell'organo di amministrazione	99.808
Numero dei componenti dell'organo di controllo	3

NOME DEL CAMPO	Anno 2019
Tipologia di attività svolta	Attività produttive di beni e servizi
Compenso dei componenti dell'organo di controllo	32.773

NOME DEL CAMPO	2019	2018	2017	2016	2015
Approvazione bilancio	si	si	si	si	si
Risultato d'esercizio	3.133.026	4.702.971	441.268	-713.071	1.287.201

ATTENZIONE: l'applicativo richiede la compilazione esclusivamente di una delle seguenti quattro sotto-sezioni di "DATI DI BILANCIO PER LA VERIFICA TUSP".

Ulteriori informazioni relative ai campi della Sezione

Nel presente riquadro:

- con riferimento al "**Numero dei dipendenti**", nella nota integrativa al bilancio d'esercizio si indica n.1 quadro, n.10 impiegati, n. 14 operai.
- con riferimento alla "**Approvazione bilancio**" e "**Risultato d'esercizio**", si evidenzia che l'andamento della gestione della società degli ultimi anni è stato caratterizzato da una progressiva riduzione della produzione di energia elettrica. Nel 2016 per la prima volta si è registrata una perdita d'esercizio. Nel 2017 la società è tornata in utile anche grazie all'aumento del prezzo di mercato dell'energia venduta.

Attività produttive di beni e servizi o Distretti tecnologici

Compilare la seguente sotto-sezione se la "*Tipologia di attività svolta*" dalla partecipata è: "**Attività produttive di beni e servizi**" o "**Attività di promozione e sviluppo di progetti di ricerca finanziati (Distretti tecnologici)**".

NOME DEL CAMPO	2019	2018	2017
A1) Ricavi delle vendite e delle prestazioni	19.980.486	22.916.342	16.037.129
A5) Altri Ricavi e Proventi	510.153	133.956	1.105.489
di cui Contributi in conto esercizio	58.864	56.855	56.099

QUOTA DI POSSESSO (quota diretta e/o indiretta)

NOME DEL CAMPO	INDICAZIONI PER LA COMPILAZIONE
Tipologia di Partecipazione	Partecipazione diretta e indiretta
Quota diretta	1,38%
Codice Fiscale Tramite	01581060223
Denominazione Tramite (organismo)	ALTO GARDA SERVIZI SPA
Quota detenuta dalla Tramite nella società	0,82%

QUOTA DI POSSESSO – TIPO DI CONTROLLO

NOME DEL CAMPO	INDICAZIONI PER LA COMPILAZIONE
Tipo di controllo	nessuno

INFORMAZIONI ED ESITO PER LA RAZIONALIZZAZIONE

NOME DEL CAMPO	INDICAZIONI PER LA COMPILAZIONE
Partecipazione ancora detenuta alla data di adozione del provvedimento	Sì
Società controllata da una quotata	No

NOME DEL CAMPO	INDICAZIONI PER LA COMPILAZIONE
La partecipata svolge un'attività di produzione di beni e servizi a favore dell'Amministrazione?	<input type="text" value="No"/>
Attività svolta dalla Partecipata	<input type="text" value="produzione di energia da fonti rinnovabili (art. 4, c. 7)"/>
Descrizione dell'attività	La società ha per oggetto l'esercizio, in proprio o per conto terzi, sia in via diretta, sia attraverso società controllate o collegate, delle attività di produzione, acquisto, trasporto, distribuzione e vendita di energia idroelettrica nelle forme consentite dalla legge, costruzione e gestione di impianti di produzione elettrica da fonti rinnovabili e non, produzione, utilizzazione, acquisto, trasporto, distribuzione e vendita di energia elettrica e di calore, anche in forma combinata, costruzione e gestione di impianti di trasporto di energia elettrica e termica.
Svolgimento di attività analoghe a quelle svolte da altre società (art.20, c.2 lett.c)	<input type="text" value="no"/>
Necessità di contenimento dei costi di funzionamento (art.20, c.2 lett.f)	<input type="text" value="no"/>
Necessità di aggregazione di società (art.20, c.2 lett.g)	<input type="text" value="no"/>
Esito della revisione	<input type="text" value="mantenimento senza interventi"/>
Note*	L'esigua partecipazione detenuta dal Comune non consente di imporre direttive vincolanti in ordine ai costi di funzionamento della società ed alle modalità organizzative della stessa.

* Campo con compilazione facoltativa

Ulteriori informazioni relative ai campi della Sezione

Con riferimento all' "**Attività svolta dalla partecipata**", si evidenzia che permangono inalterate le condizioni ed i presupposti per il mantenimento della partecipazione, già riconosciuta dal Consiglio comunale con la deliberazione n. 44 del 2010 ai sensi dell'art. 3, comma 27 e seg.ti della legge 244 del 2007, anche alla luce dell'art. 24 della L.P. 27/2010 (legge finanziaria 2011) e con le successive deliberazioni consiliari n. 120 del 29 settembre 2017, n. 176 di data 20 dicembre 2018 e n. 219 di data 20 dicembre 2019.

Si rileva inoltre che nel corso degli ultimi anni, fatta eccezione per il 2016 e il 2017, la società ha ottenuto utili che hanno permesso agli azionisti, tra i quali il Comune di Riva del Garda, di realizzare un dividendo annuo proporzionale alla partecipazione al capitale sociale. Sull'esercizio 2019 il Comune riceverà a titolo di

dividendo l'importo di 27.396 Euro.

La partecipazione non rientra in alcuna delle condizioni di cui all'art. 18 comma 3 bis e 3 bis 1 della L.P. 10 febbraio 2005, integrato dall'art. 24 comma 4 della LP 27/2010 e ss.mm.

Ne consegue che per la presente partecipazione non si rende necessario prevedere alcun programma di razionalizzazione societaria.

19

**DISTRETTO TECNOLOGICO TRENINO società consortile a r.l. –
C.F.01990440222**

Scheda di dettaglio

DATI ANAGRAFICI DELLA PARTECIPATA

NOME DEL CAMPO	
Codice Fiscale	01990440222
Denominazione	DISTRETTO TECNOLOGICO TRENINO società consortile a r.l.
Anno di costituzione della società	2006
Forma giuridica	Società consortile a responsabilità limitata
Stato della società	Le società è attiva
Società con azioni quotate in mercati regolamentati	NO
Società che ha emesso strumenti finanziari quotati in mercati regolamentati (ex TUSP)	NO

Ulteriori informazioni relative ai campi della Sezione

Si fa presente inoltre che la società è inclusa nella presente analisi ai fini statistici in quanto la società che detiene la partecipazione diretta (AGS SpA) ha emesso strumenti finanziari quotati in mercati regolamentati. In particolare, il prestito obbligazionario non convertibile di euro 5 milioni denominato "AGS 2014-2023" è suddiviso in 50 quote da 100 mila euro ognuno ed è quotato sul mercato regolamentato della borsa di Vienna.

SEDE LEGALE DELLA PARTECIPATA

NOME DEL CAMPO	
Stato	<input type="text" value="Italia"/>
Provincia	TRENTO
Comune	ROVERETO

SETTORE DI ATTIVITÀ DELLA PARTECIPATA

La lista dei codici Ateco è disponibile al link <http://www.istat.it/it/strumenti/definizioni-e-classificazioni/ateco-2007>

NOME DEL CAMPO	
Attività 1	74.90.9 - Altre attività di assistenza e consulenza professionale, scientifica e tecnica nca
Peso indicativo dell'attività %	50%

ULTERIORI INFORMAZIONI SULLA PARTECIPATA

NOME DEL CAMPO	
Società in house	<input type="text" value="no"/>
Deliberazione di quotazione di azioni in mercati regolamentati nei termini e con le modalità di cui all'art. 26, c. 4	<input type="text" value="no"/>

NOME DEL CAMPO	
Società contenuta nell'allegato A al D.Lgs. n. 175/2016	NO
Società a partecipazione pubblica di diritto singolare (art.1, c. 4, lett. A)	<input type="text" value="no"/>
La partecipata svolge attività economiche protette da diritti speciali o esclusivi insieme con altre attività svolte in regime di mercato	<input type="text" value="no"/>
Società esclusa dall'applicazione dell'art. 4 con DPCM (art. 4, c. 9)	<input type="text" value="no"/>
Società esclusa dall'applicazione dell'art. 4 con provvedimento del Presidente della Regione o delle Prov. Autonome (art. 4, c. 9)	<input type="text" value="no"/>

DATI DI BILANCIO PER LA VERIFICA TUSP

NOME DEL CAMPO	Anno 2019
Tipologia di attività svolta	
Numero medio di dipendenti	19
Numero dei componenti dell'organo di amministrazione	7
Compenso dei componenti dell'organo di amministrazione	0
Numero dei componenti dell'organo di controllo	3
Compenso dei componenti dell'organo di controllo	20.280

NOME DEL CAMPO	2019	2018	2017	2016	2015
Approvazione bilancio	si	si	si	si	si

NOME DEL CAMPO	Anno 2019				
Tipologia di attività svolta	Attività produttive di beni e servizi				
Risultato d'esercizio	175.266	112.638	46.738	44.714	27.195

Ulteriori informazioni relative ai campi della Sezione

Nel presente riquadro:

- con riferimento al “Numero dei dipendenti”, nella nota integrativa al bilancio d’esercizio si indicano n. 19 dipendenti a tempo indeterminato, n. 1 a tempo determinato e n. 4 apprendisti.

Attività produttive di beni e servizi o Distretti tecnologici

Compilare la seguente sotto-sezione se la “Tipologia di attività svolta” dalla partecipata è: “Attività produttive di beni e servizi” o “Attività di promozione e sviluppo di progetti di ricerca finanziati (Distretti tecnologici)”.

NOME DEL CAMPO	2019	2018	2017
A1) Ricavi delle vendite e delle prestazioni	1.599.609	1.837.237	1.874.032
A5) Altri Ricavi e Proventi	470.443	149.738	198.915
di cui Contributi in conto esercizio	410.783	32.470	179.631

QUOTA DI POSSESSO (quota diretta e/o indiretta)

NOME DEL CAMPO	INDICAZIONI PER LA COMPILAZIONE
Tipologia di Partecipazione	Partecipazione indiretta
Quota diretta	0
Codice Fiscale Tramite	01581060223
Denominazione Tramite (organismo) ⁽¹⁾	ALTO GARDA SERVIZI SPA
Quota detenuta dalla Tramite nella società	0,35%

QUOTA DI POSSESSO – TIPO DI CONTROLLO

NOME DEL CAMPO	INDICAZIONI PER LA COMPILAZIONE
Tipo di controllo	nessuno

INFORMAZIONI ED ESITO PER LA RAZIONALIZZAZIONE

NOME DEL CAMPO	INDICAZIONI PER LA COMPILAZIONE
Partecipazione ancora detenuta alla data di adozione del provvedimento	<input type="text" value="Sì"/>
Società controllata da una quotata	<input type="text" value="No"/>
La partecipata svolge un'attività di produzione di beni e servizi a favore dell'Amministrazione?	<input type="text" value="No"/>
Attività svolta dalla Partecipata	<input type="text" value="attività diversa dalle precedenti"/>
Descrizione dell'attività	La società non persegue finalità di lucro e ha lo scopo di intraprendere iniziative idonee allo sviluppo, nella Provincia Autonoma di Trento, di un distretto nel settore delle tecnologie per l'edilizia sostenibile, delle fonti rinnovabili e della gestione del territorio. Per distretto tecnologico si intende l'ambito geografico e socio-economico, nella specie costituito dalla Provincia di Trento, in cui viene attivata una strategia di rafforzamento delle attività di ricerca e di sviluppo nel settore delle tecnologie per l'edilizia sostenibile, fonti rinnovabili e gestione del territorio, nonché di accelerazione dell'insediamento e della crescita delle iniziative imprenditoriali afferenti il medesimo settore.

NOME DEL CAMPO	INDICAZIONI PER LA COMPILAZIONE
Svolgimento di attività analoghe a quelle svolte da altre società (art.20, c.2 lett.c)	<input type="text" value="no"/>
Necessità di contenimento dei costi di funzionamento (art.20, c.2 lett.f)	<input type="text" value="no"/>
Necessità di aggregazione di società (art.20, c.2 lett.g)	<input type="text" value="no"/>
L'Amministrazione ha fissato, con proprio provvedimento, obiettivi specifici sui costi di funzionamento della partecipata? (art.19, c.5)	<input type="text" value="no"/>
Esito della ricognizione	/
Note*	Si fa presente che la società è inclusa nella presente analisi ai fini statistici in quanto la società controllata dal Comune (AGS SPA) che detiene la partecipazione diretta ha emesso strumenti finanziari quotati in mercati regolamentati.

* Campo con compilazione facoltativa_

Ulteriori informazioni relative ai campi della Sezione
Si fa presente che la società è inclusa nella presente analisi ai fini statistici in quanto la società che detiene la partecipazione diretta ha emesso strumenti finanziari quotati in mercati regolamentati.

Partecipazioni indirette detenute attraverso LIDO DI RIVA DEL GARDA SRL – SOCIETA' DI PARTECIPAZIONI:

N.	NOME PARTECIPATA	CODICE FISCALE PARTECIPATA	QUOTA DI PARTECIPAZIONE DETENUTA DALLA TRAMITE	ESITO DELLA RILEVAZIONE	NOTE
20	LIDO DI RIVA DEL GARDA IMMOBILIARE SPA	015042270222	97,94%	Razionalizzazione tramite fusione con la società Lido di Riva del Garda Srl - società di partecipazioni	
21	HOTEL LIDO PALACE SPA	01964430225	51%	dismissione	

22	RIVA DEL GARDA FIERECONGRESSI SPA	01235070222	33,34%	mantenimento	
23	GARDA TRENTINO SPA – AZIENDA PER IL TURISMO	01855030225	3,51%	mantenimento	

20

LIDO DI RIVA DEL GARDA IMMOBILIARE SPA – C.F.015042270222

Scheda di dettaglio

DATI ANAGRAFICI DELLA PARTECIPATA

NOME DEL CAMPO	
Codice Fiscale	015042270222
Denominazione	LIDO DI RIVA DEL GARDA IMMOBILIARE SPA
Anno di costituzione della società	1995
Forma giuridica	<input type="text" value="Società per azioni"/>
Stato della società	<input type="text" value="Le società è attiva"/>
Società con azioni quotate in mercati regolamentati	NO
Società che ha emesso strumenti finanziari quotati in mercati regolamentati (ex TUSP)	NO
La società è un GAL	NO

SEDE LEGALE DELLA PARTECIPATA

NOME DEL CAMPO	
Stato	<input type="text" value="Italia"/>
Provincia	TRENTO
Comune	RIVA DEL GARDA

NOME DEL CAMPO	
CAP *	38066
Indirizzo *	V.le Rovereto, n. 146

*campo con compilazione facoltativa_

SETTORE DI ATTIVITÀ DELLA PARTECIPATA

La lista dei codici Ateco è disponibile al link <http://www.istat.it/it/strumenti/definizioni-e-classificazioni/ateco-2007>

NOME DEL CAMPO	
Attività 1	52.22.09 - Altre attività dei servizi connessi al trasporto marittimo e per vie d'acqua
Peso indicativo dell'attività %	50%

ULTERIORI INFORMAZIONI SULLA PARTECIPATA

NOME DEL CAMPO	
Società in house	<input type="text" value="no"/>
Deliberazione di quotazione di azioni in mercati regolamentati nei termini e con le modalità di cui all'art. 26, c. 4	<input type="text" value="no"/>
Società contenuta nell'allegato A al D.Lgs. n. 175/2016	NO
Società a partecipazione pubblica di diritto singolare (art.1, c. 4, lett. A)	<input type="text" value="no"/>
La partecipata svolge attività economiche protette da diritti speciali o esclusivi insieme con altre attività svolte in regime di mercato	<input type="text" value="no"/>
Società esclusa dall'applicazione dell'art. 4 con DPCM (art. 4, c. 9)	<input type="text" value="no"/>

NOME DEL CAMPO	
Società esclusa dall'applicazione dell'art. 4 con provvedimento del Presidente della Regione o delle Prov. Autonome (art. 4, c. 9)	no

DATI DI BILANCIO PER LA VERIFICA TUSP

NOME DEL CAMPO	Anno 2019
Tipologia di attività svolta	Attività produttive di beni e servizi
Numero medio di dipendenti	3,5
Numero dei componenti dell'organo di amministrazione	3
Compenso dei componenti dell'organo di amministrazione	18.000
Numero dei componenti dell'organo di controllo	3
Compenso dei componenti dell'organo di controllo	15.866,34

NOME DEL CAMPO	2019	2018	2017	2016	2015
Approvazione bilancio	si	si	si	si	si
Risultato d'esercizio	-2.024	-70.050	-163.482	-199.999	-170.285

ATTENZIONE: l'applicativo richiede la compilazione esclusivamente di una delle seguenti quattro sotto-sezioni di "DATI DI BILANCIO PER LA VERIFICA TUSP".

Ulteriori informazioni relative ai campi della Sezione

Nel presente riquadro:

- con riferimento alla **“Approvazione bilancio”** e **“Risultato d’esercizio”**, si rileva che i ricavi della Società si suddividono in: proventi patrimoniali per affitti attivi (canone per l’affitto dell’azienda per l’immobile Spiaggia degli Olivi e per il Bar - Ristorante Bastione, che tuttavia nel 2019 non sono stati affittati), proventi derivanti dalla gestione del Porto San Nicolò e del Porto Canale della Rocca ed altri proventi vari. I costi derivano dalla gestione del Porto San Nicolò e il Canale della Rocca, i costi per la sede amministrativa, le spese bancarie, i compensi corrisposti all’organo di amministrazione e al Collegio Sindacale, alcune spese per utenze e manutenzioni per i beni Ex Stazione, Spiaggia degli Olivi, Belvedere Bastione e altri costi minori.

Attività produttive di beni e servizi o Distretti tecnologici

Compilare la seguente sotto-sezione se la *“Tipologia di attività svolta”* dalla partecipata è: *“Attività produttive di beni e servizi”* o *“Attività di promozione e sviluppo di progetti di ricerca finanziati (Distretti tecnologici)”*.

NOME DEL CAMPO	2019	2018	2017
A1) Ricavi delle vendite e delle prestazioni	814464	871931	881.409
A5) Altri Ricavi e Proventi	22.549	14.287	15.942
di cui Contributi in conto esercizio	0	0	0

QUOTA DI POSSESSO (quota diretta e/o indiretta)

NOME DEL CAMPO	INDICAZIONI PER LA COMPILAZIONE
Tipologia di Partecipazione	Partecipazione indiretta
Quota diretta	0
Codice Fiscale Tramite	01939800221
Denominazione Tramite (organismo)	LIDO DI RIVA DEL GARDA SRL – SOCIETA' DI PARTECIPAZIONI
Quota detenuta dalla Tramite nella società	97,94%

QUOTA DI POSSESSO – TIPO DI CONTROLLO

NOME DEL CAMPO	INDICAZIONI PER LA COMPILAZIONE
Tipo di controllo	controllo solitario – maggioranza dei voti esercitabili nell'assemblea ordinaria

Ulteriori informazioni relative ai campi della sezione

Nel presente riquadro:

- con riferimento al “**Tipo di controllo**”, si indica che il controllo è indiretto “tramite” la controllata/controllante Lido di Riva del Garda Srl – società di partecipazioni

INFORMAZIONI ED ESITO PER LA RAZIONALIZZAZIONE

NOME DEL CAMPO	INDICAZIONI PER LA COMPILAZIONE
Partecipazione ancora detenuta alla data di adozione del provvedimento	<input type="text" value="Sì"/>
Società controllata da una quotata	<input type="text" value="No"/>
La partecipata svolge un'attività di produzione di beni e servizi a favore dell'Amministrazione?	<input type="text" value="Sì"/>
Attività svolta dalla Partecipata	autoproduzione di beni o servizi strumentali all'ente o agli enti pubblici partecipanti o allo svolgimento delle loro funzioni (Art. 4,c.2, lett. d)

NOME DEL CAMPO	INDICAZIONI PER LA COMPILAZIONE
Descrizione dell'attività	La società ha per oggetto la produzione di beni ed attività rivolte a realizzare fini sociali ed a promuovere lo sviluppo economico e civile della comunità locale attraverso la gestione dei servizi pubblici locali nei seguenti comparti: turismo, commercio, fiere, aree portuali, parcheggi, trasporti in ogni forma in proprio e per conto terzi, e altri servizi che rivestano caratteri vasto interesse generale e sociale, in relazione all'opportunità deliberata dal Comune di Riva del Garda di erogare i servizi medesimi e/o di gestire i patrimoni immobiliari e mobiliari agli stessi destinati, mediante la partecipazione di altri soggetti pubblici o privati e di società cooperative.
Svolgimento di attività analoghe a quelle svolte da altre società (art.20, c.2 lett.c)	<input type="text" value="si"/>
Necessità di contenimento dei costi di funzionamento (art.20, c.2 lett.f)	<input type="text" value="si"/>
Necessità di aggregazione di società (art.20, c.2 lett.g)	<input type="text" value="si"/>
L'Amministrazione ha fissato, con proprio provvedimento, obiettivi specifici sui costi di funzionamento della partecipata? (art.19, c.5)	<input type="text" value="si"/>
Esito della ricognizione	<input type="text" value="razionalizzazione"/>
Modalità (razionalizzazione)	<input type="text" value="fusione della società per unione con altra società"/>
Termine previsto per la razionalizzazione	Entro il 2021.
Note*	Per quanto concerne le società, Lido di Riva del Garda SrL – Societa' di partecipazioni e Lido di Riva del Garda Immobiliare SpA i soci hanno da tempo condiviso l'orientamento di valutare una complessiva riorganizzazione e razionalizzazione delle società Lido srl e Lido Spa attraverso formule organizzative che, pur perseguendo gli obiettivi originari approvati dal Consiglio comunale nel 2004, consentano di raggiungere una maggiore economicità nella gestione mediante processi di fusione delle due società.

* Campo con compilazione facoltativa_

Ulteriori informazioni relative ai campi della Sezione

Nel presente riquadro:

- con riferimento all' **"Attività svolta dalla partecipata"**, si rileva che la società valorizza il patrimonio immobiliare dell'amministrazione indirettamente partecipante. Al riguardo si segnala che "In esecuzione dell'art. 3, commi 27, 28 e 29 della legge 244/2007 il Consiglio comunale di Riva del Garda con la deliberazione n. 44 del 13 dicembre 2010 ha autorizzato il mantenimento della partecipazione posseduta dal Comune di Riva del Garda nella società Lido di Riva del Garda Srl ed ha precisato: *"... la controllata società Lido di Riva del Garda Immobiliare SpA gestisce il patrimonio immobiliare a spiccata vocazione turistica, in parte proprio ed in parte comunale, nonché i servizi portuali del Porto Canale della Rocca e del Porto S. Nicolò (beni appartenenti al demanio idrico provinciale in concessione al Comune di Riva del Garda) e tali attività di gestione si configurano come attività aventi natura di servizi strumentali rispetto ai bisogni dell'Amministrazione e strettamente necessari per il raggiungimento delle proprie finalità istituzionali i quali paiono pure essere di interesse generale pur se non organizzati nella forma del servizio pubblico locale."* Con riferimento alle motivazioni della presente partecipazione si rinvia inoltre a quanto dettagliatamente esplicitato nella premessa normativa della presente revisione straordinaria."
- con riferimento allo **"Svolgimento di attività analoghe a quelle svolte da altre società"**, si indica la società Lido di Riva del Garda Srl – società di partecipazioni, quale società capogruppo.
- con riferimento all' **"Esito della ricognizione"**, si conferma l'indirizzo già espresso dal Consiglio comunale di dare mandato a Lido di Riva del Garda Srl di proseguire nell'iter di fusione, evidenziando tuttavia la necessità per la nuova amministrazione comunale di condurre un iter istruttorio che consenta di acquisire tutte le informazioni e gli atti necessari per addivenire ad un accordo con l'altro socio pubblico Trentino Sviluppo SpA. Con la ricognizione straordinaria di cui alla deliberazione consiliare n. 120 del 29 settembre 2017, il Consiglio comunale precisava: *"di dare mandato al Consiglio di Amministrazione della società controllata Lido di Riva del Garda Srl - società di partecipazioni di valutare una complessiva riorganizzazione e razionalizzazione delle società Lido srl e Lido Spa attraverso formule organizzative che, pur perseguendo gli obiettivi originari approvati dal Consiglio comunale nel 2004, consentano di raggiungere una maggiore economicità nella gestione mediante processi di fusione delle due società."* **Con successiva deliberazione n. 176 di data 20 dicembre 2018**, il Consiglio comunale aveva espresso la volontà di dare mandato alla società Lido di Riva del Garda Srl di proseguire nell'iter per l'operazione di fusione (diretta o inversa) con la società controllata Lido di Riva del Garda Immobiliare SpA da realizzarsi entro il 2019 tenendo conto dei tempi tecnici per l'operazione.
- con riferimento al **"Termine previsto per la razionalizzazione"**, si evidenzia il termine del 2021.

DATI ANAGRAFICI DELLA PARTECIPATA

NOME DEL CAMPO	
Codice Fiscale	01964430225
Denominazione	HOTEL LIDO PALACE SPA
Anno di costituzione della società	2006
Forma giuridica	Società per azioni
Stato della società	Le società è attiva
Società con azioni quotate in mercati regolamentati	NO
Società che ha emesso strumenti finanziari quotati in mercati regolamentati (ex TUSP)	NO
La società è un GAL	NO

SEDE LEGALE DELLA PARTECIPATA

NOME DEL CAMPO	
Stato	Italia
Provincia	TRENTO
Comune	RIVA DEL GARDA
CAP *	38066
Indirizzo *	Via Carducci, n. 10

*campo con compilazione facoltativa_

SETTORE DI ATTIVITÀ DELLA PARTECIPATA

La lista dei codici Ateco è disponibile al link <http://www.istat.it/it/strumenti/definizioni-e-classificazioni/ateco-2007>

NOME DEL CAMPO	
Attività 1	55.1 - Alberghi e strutture simili
Peso indicativo dell'attività %	50%

*campo con compilazione facoltativa_

ULTERIORI INFORMAZIONI SULLA PARTECIPATA

NOME DEL CAMPO	
Società in house	<input type="text" value="no"/>
Deliberazione di quotazione di azioni in mercati regolamentati nei termini e con le modalità di cui all'art. 26, c. 4	<input type="text" value="no"/>
Società contenuta nell'allegato A al D.Lgs. n. 175/2016	NO
Società a partecipazione pubblica di diritto singolare (art.1, c. 4, lett. A)	<input type="text" value="no"/>
La partecipata svolge attività economiche protette da diritti speciali o esclusivi insieme con altre attività svolte in regime di mercato	<input type="text" value="no"/>
Società esclusa dall'applicazione dell'art. 4 con DPCM (art. 4, c. 9)	<input type="text" value="no"/>
Società esclusa dall'applicazione dell'art. 4 con provvedimento del Presidente della Regione o delle Prov. Autonome (art. 4, c. 9)	<input type="text" value="no"/>

DATI DI BILANCIO PER LA VERIFICA TUSP

NOME DEL CAMPO	Anno 2019
Tipologia di attività svolta	Attività produttive di beni e servizi
Numero medio di dipendenti	53
Numero dei componenti dell'organo di amministrazione	3
Compenso dei componenti dell'organo di amministrazione	41.494
Numero dei componenti dell'organo di controllo	3
Compenso dei componenti dell'organo di controllo	3.000

NOME DEL CAMPO	2019	2018	2017	2016	2015
Approvazione bilancio	si	si	si	si	si
Risultato d'esercizio	398.311	174.822	298.320	167.495	-103.950

ATTENZIONE: l'applicativo richiede la compilazione esclusivamente di una delle seguenti quattro sotto-sezioni di "DATI DI BILANCIO PER LA VERIFICA TUSP".

Attività produttive di beni e servizi o Distretti tecnologici

Compilare la seguente sotto-sezione se la "Tipologia di attività svolta" dalla partecipata è: "*Attività produttive di beni e servizi*" o "*Attività di promozione e sviluppo di progetti di ricerca finanziati (Distretti tecnologici)*".

NOME DEL CAMPO	2019	2018	2017
A1) Ricavi delle vendite e delle prestazioni	6.224.570	6.053.462	5.941.766

A5) Altri Ricavi e Proventi	65.208	163.563	146.822
di cui Contributi in conto esercizio	55.130	55.130	55.130

QUOTA DI POSSESSO (quota diretta e/o indiretta)

NOME DEL CAMPO	INDICAZIONI PER LA COMPILAZIONE
Tipologia di Partecipazione	Partecipazione indiretta
Codice Fiscale Tramite	01939800221
Denominazione Tramite (organismo)	LIDO DI RIVA DEL GARDA SRL – SOCIETA' DI PARTECIPAZIONI
Quota detenuta dalla Tramite nella società	51%

QUOTA DI POSSESSO – TIPO DI CONTROLLO

NOME DEL CAMPO	INDICAZIONI PER LA COMPILAZIONE
Tipo di controllo	nessuno

INFORMAZIONI ED ESITO PER LA RAZIONALIZZAZIONE

NOME DEL CAMPO	INDICAZIONI PER LA COMPILAZIONE
Partecipazione ancora detenuta alla data di adozione del provvedimento	Sì

NOME DEL CAMPO	INDICAZIONI PER LA COMPILAZIONE
Società controllata da una quotata	<input type="text" value="No"/>
La partecipata svolge un'attività di produzione di beni e servizi a favore dell'Amministrazione?	<input type="text" value="No"/>
Attività svolta dalla Partecipata	<input type="text" value="attività diversa dalle precedenti"/>
Descrizione dell'attività	La società ha per oggetto la gestione diretta ed indiretta, anche mediante affitto della propria azienda o di rami di essa, di villaggi turistici, hotels, clubs, strutture turistiche sportive ed alberghiere, negozi ed esercizi commerciali e attività connesse anche mediante l'acquisto di immobili, la prestazione di servizi inerenti l'organizzazione ed il coordinamento tecnico ed amministrativo, sotto qualsiasi forma, di società ed enti operanti nel settore turistico-alberghiero, la gestione di bar e ristoranti rivolta ai clienti alloggiati ed al pubblico esterno, con somministrazione di alimenti e bevande alcoliche e superalcoliche.
Svolgimento di attività analoghe a quelle svolte da altre società (art.20, c.2 lett.c)	<input type="text" value="no"/>
Necessità di contenimento dei costi di funzionamento (art.20, c.2 lett.f)	<input type="text" value="no"/>
Necessità di aggregazione di società (art.20, c.2 lett.g)	<input type="text" value="no"/>
L'Amministrazione ha fissato, con proprio provvedimento, obiettivi specifici sui costi di funzionamento della partecipata? (art.19, c.5)	<input type="text" value="no"/>
Esito della ricognizione	<input type="text" value="razionalizzazione"/>
Modalità (razionalizzazione)	<input type="text" value="cessione della partecipazione a titolo oneroso"/>
Termine previsto per la razionalizzazione	31/12/2021
Note*	

* Campo con compilazione facoltativa_

Ulteriori informazioni relative ai campi della Sezione

Nel presente riquadro:

- con riferimento all' "**Attività svolta dalla partecipata**", la partecipazione societaria non rientra attualmente nelle condizioni di cui ai commi 1 e 2 dell'art. 4 del D.Lgs. n. 175 del 2016." Tuttavia con riferimento alle originarie motivazioni della partecipazione indiretta alla società Hotel Lido Palace SpA si rinvia alla premessa normativa della presente relazione.
- con riferimento all' "**Esito della ricognizione**", l'amministrazione comunale, da poco insediatasi, pur confermando l'indirizzo di dare mandato alla società controllata (Lido di Riva del Garda Srl) di procedere alla dismissione entro il 2021 della partecipazione indirettamente detenuta, rileva la necessità:
 - o che preliminarmente alla dismissione della partecipazione, la società alberghiera raggiunga l'equilibrio economico e finanziario che consenta di valorizzare al meglio l'investimento pubblico, posto che il protrarsi della situazione di emergenza sanitaria causata da Covid-19 produrrà probabilmente pesanti effetti negativi sull'esercizio sociale in corso;
 - o di condurre un iter istruttorio che consenta alla nuova amministrazione comunale di acquisire piena conoscenza di ogni aspetto riguardante l'area circostante la struttura alberghiera, di proprietà e non, e di quella interessata dai lavori del nuovo Palacongressi, al termine del quale l'amministrazione procederà ad impartire precise direttive alla società controllata.

22

RIVA DEL GARDA FIERECONGRESSI SPA – C.F.01 235070222

Scheda di dettaglio

DATI ANAGRAFICI DELLA PARTECIPATA

NOME DEL CAMPO	
Codice Fiscale	01235070222
Denominazione	RIVA DEL GARDA FIERECONGRESSI SPA
Anno di costituzione della società	1988
Forma giuridica	Società per azioni
Stato della società	Le società è attiva
Società con azioni quotate in mercati regolamentati	NO

NOME DEL CAMPO	
Società che ha emesso strumenti finanziari quotati in mercati regolamentati (ex TUSP)	NO
La società è un GAL ⁽²⁾	no

SEDE LEGALE DELLA PARTECIPATA

NOME DEL CAMPO	
Stato	Italia
Provincia	TRENTO
Comune	RIVA DEL GARDA
CAP *	38066
Indirizzo *	Parco Lido
Telefono*	0464.520000
FAX*	0464.555255
Email*	info@riva.fc.it

*campo con compilazione facoltativa_

SETTORE DI ATTIVITÀ DELLA PARTECIPATA

La lista dei codici Ateco è disponibile al link <http://www.istat.it/it/strumenti/definizioni-e-classificazioni/ateco-2007>

NOME DEL CAMPO	
Attività 1	82.3 - Organizzazione di convegni e fiere
Peso indicativo dell'attività %	Attività prevalente

ULTERIORI INFORMAZIONI SULLA PARTECIPATA

NOME DEL CAMPO	
Società in house	<input type="text" value="no"/>
Deliberazione di quotazione di azioni in mercati regolamentati nei termini e con le modalità di cui all'art. 26, c. 4	<input type="text" value="no"/>
Società contenuta nell'allegato A al D.Lgs. n. 175/2016	NO
Società a partecipazione pubblica di diritto singolare (art.1, c. 4, lett. A)	<input type="text" value="no"/>
La partecipata svolge attività economiche protette da diritti speciali o esclusivi insieme con altre attività svolte in regime di mercato	<input type="text" value="no"/>
Società esclusa dall'applicazione dell'art. 4 con DPCM (art. 4, c. 9)	<input type="text" value="no"/>
Società esclusa dall'applicazione dell'art. 4 con provvedimento del Presidente della Regione o delle Prov. Autonome (art. 4, c. 9)	<input type="text" value="no"/>

DATI DI BILANCIO PER LA VERIFICA TUSP

NOME DEL CAMPO	Anno 2019
Tipologia di attività svolta	Attività produttive di beni e servizi
Numero medio di dipendenti	43
Numero dei componenti dell'organo di amministrazione	7
Compenso dei componenti dell'organo di amministrazione	53.985
Numero dei componenti dell'organo di controllo	3

NOME DEL CAMPO	Anno 2019
Tipologia di attività svolta	Attività produttive di beni e servizi Attività produttive di beni e servizi
Compenso dei componenti dell'organo di controllo	38.448

NOME DEL CAMPO	2019	2018	2017	2016	2015
Approvazione bilancio	si	si	si	si	si
Risultato d'esercizio	261.578	641.766	545.679	503.380	364.375

ATTENZIONE: l'applicativo richiede la compilazione esclusivamente di una delle seguenti quattro sotto-sezioni di "DATI DI BILANCIO PER LA VERIFICA TUSP".

Ulteriori informazioni relative ai campi della Sezione

Nel presente riquadro:

- con riferimento al "Numero dei dipendenti", nella nota integrativa al bilancio d'esercizio si indicano n. 40 dipendenti di cui 1 dirigente.

Attività produttive di beni e servizi o Distretti tecnologici

Compilare la seguente sotto-sezione se la "Tipologia di attività svolta" dalla partecipata è: "Attività produttive di beni e servizi" o "Attività di promozione e sviluppo di progetti di ricerca finanziati (Distretti tecnologici)".

NOME DEL CAMPO	2019	2018	2017
A1) Ricavi delle vendite e delle prestazioni	14.275.816	14.646.208	14.575.419
A5) Altri Ricavi e Proventi	348.161	286.988	307.323
di cui Contributi in conto esercizio	134.766	107.980	108.767

QUOTA DI POSSESSO (quota diretta e/o indiretta)

NOME DEL CAMPO	INDICAZIONI PER LA COMPILAZIONE
Tipologia di Partecipazione	Partecipazione indiretta
Codice Fiscale Tramite ⁽¹⁾	01939800221
Denominazione Tramite (organismo)	LIDO DI RIVA DEL GARDA SRL – SOCIETA' DI PARTECIPAZIONI
Quota detenuta dalla Tramite nella società	33,34%
Si riporta per completezza anche un'altra partecipazione indiretta detenuta nella presente società per il tramite di società che è oggetto di trattazione nella presente revisione:	
Codice Fiscale Tramite	01807370224
Denominazione Tramite (organismo)	Trentino Trasporti s.p.a.
Quota detenuta dalla Tramite nella società	4,89%

QUOTA DI POSSESSO – TIPO DI CONTROLLO

NOME DEL CAMPO	INDICAZIONI PER LA COMPILAZIONE
Tipo di controllo	nessuno

INFORMAZIONI ED ESITO PER LA RAZIONALIZZAZIONE

NOME DEL CAMPO	INDICAZIONI PER LA COMPILAZIONE
Partecipazione ancora detenuta alla data di adozione del provvedimento	<input type="text" value="Si"/>
Società controllata da una quotata	<input type="text" value="No"/>
La partecipata svolge un'attività di produzione di beni e servizi a favore dell'Amministrazione?	<input type="text" value="No"/>
Attività svolta dalla Partecipata	Gestione di spazi fieristici e organizzazione di eventi fieristici (Art. 4, c.7)
Descrizione dell'attività	La società ha per oggetto l'organizzazione e la gestione in proprio o tramite altri enti e/o organizzazioni pubbliche o private di congressi, mostre, fiere, manifestazioni commerciali, culturali, turistiche, sportive, ricreative e pubblici spettacoli, agenzie di viaggio e cambio valute, agenzie di pubblicità, marketing, promozione e pubbliche relazioni, attinenti l'attività della società.
Svolgimento di attività analoghe a quelle svolte da altre società (art.20, c.2 lett.c)	<input type="text" value="no"/>
Necessità di contenimento dei costi di funzionamento (art.20, c.2 lett.f)	<input type="text" value="no"/>
Necessità di aggregazione di società (art.20, c.2 lett.g)	<input type="text" value="no"/>
L'Amministrazione ha fissato, con proprio provvedimento, obiettivi specifici sui costi di funzionamento della partecipata? (art.19, c.5) ⁽⁹⁾	<input type="text" value="no"/>
Esito della revisione	<input type="text" value="mantenimento senza interventi"/>
Note*	

* Campo con compilazione facoltativa_

Ulteriori informazioni relative ai campi della Sezione

Nel presente riquadro:

- con riferimento all' **"Attività svolta dalla partecipata"**, si conferma quanto già evidenziato con la deliberazione consiliare n. 219 del 20 dicembre 2019 che aveva precisato: "La società ha come oggetto sociale la realizzazione di manifestazioni fieristiche e l'organizzazione di congressi nel Comune di Riva del Garda. L'attività fieristica viene svolta presso il complesso fieristico ubicato nella zona artigianale di Riva del Garda, a circa due chilometri dal centro storico e dal Palazzo dei Congressi. La superficie espositiva di 44.000 metri quadrati è suddivisa in dodici padiglioni raggruppati in quattro strutture tra loro integrate, serviti da aree di parcheggio per un totale di 2.900 posti auto. Expo Riva Schuh si conferma il più importante salone internazionale dedicato al settore delle calzature di volume, considerando il numero di aziende, operatori, visitatori e superfici a disposizione."

La partecipazione non rientra in alcuna delle condizioni di cui all'art. 18 comma 3 bis e 3 bis 1 della L.P. 10 febbraio 2005, integrato dall'art. 24 comma 4 della LP 27/2010 e ss.mm.

Ha per oggetto sociale prevalente la gestione di spazi fieristici e l'organizzazione di eventi fieristici ed è pertanto ammessa la partecipazione ai sensi dell'art. 4, comma 7 del TUSP.

Ne consegue che per la presente partecipazione non si rende necessario prevedere alcun programma di razionalizzazione societaria. Si evidenzia altresì che negli ultimi anni l'Assemblea degli Azionisti ha deliberato di assegnare ai Soci parte dell'utile di esercizio e ciò ha consentito alla società Lido di Riva del Garda Srl di percepire dividendi.

Si riporta per completezza i dati relativi alla scheda resa in precedenza (n. 4).

Scheda di dettaglio

DATI ANAGRAFICI DELLA PARTECIPATA

NOME DEL CAMPO	
Codice Fiscale	01855030225
Denominazione	GARDA TRENTINO SPA – AZIENDA PER IL TURISMO
Anno di costituzione della società	2003
Forma giuridica	Società per azioni
Stato della società	Le società è attiva
Società con azioni quotate in mercati regolamentati	NO
Società che ha emesso strumenti finanziari quotati in mercati regolamentati (ex TUSP)	NO
La società è un GAL	NO

SEDE LEGALE DELLA PARTECIPATA

NOME DEL CAMPO	
Stato	Italia
Provincia	TRENTO

NOME DEL CAMPO	
Comune	RIVA DEL GARDA
CAP	38066
Indirizzo	Largo Medaglie D'Oro al V.M.

SETTORE DI ATTIVITÀ DELLA PARTECIPATA

La lista dei codici Ateco è disponibile al link <http://www.istat.it/it/strumenti/definizioni-e-classificazioni/ateco-2007>

NOME DEL CAMPO	
Attività 1	96.09.09 - Altre attività di servizi per la persona nca
Peso indicativo dell'attività %	50%

ULTERIORI INFORMAZIONI SULLA PARTECIPATA

NOME DEL CAMPO	
Società in house	<input type="text" value="no"/>
Previsione nello statuto di limiti sul fatturato	<input type="text" value="no"/>
Deliberazione di quotazione di azioni in mercati regolamentati nei termini e con le modalità di cui all'art. 26, c. 4	<input type="text" value="no"/>
Società contenuta nell'allegato A al D.Lgs. n. 175/2016	NO
Società a partecipazione pubblica di diritto singolare (art.1, c. 4, lett. A)	<input type="text" value="si"/>
Riferimento normativo società di diritto singolare	Si rileva che la forma societaria e la partecipazione di minoranza dei Comuni interessati, sono espressamente prevista dalla L.P. 11 giugno 2002, n. 8 recante "Disciplina della promozione turistica in Provincia di Trento" e pertanto ogni eventuale scelta relativa a diverse modalità organizzative relative anche alla forma societaria o alla composizione dell'organo amministrativo è demandata al legislatore provinciale.

NOME DEL CAMPO	
La partecipata svolge attività economiche protette da diritti speciali o esclusivi insieme con altre attività svolte in regime di mercato	no
Società esclusa dall'applicazione dell'art. 4 con DPCM (art. 4, c. 9)	no
Società esclusa dall'applicazione dell'art. 4 con provvedimento del Presidente della Regione o delle Prov. Autonome (art. 4, c. 9)	no

DATI DI BILANCIO PER LA VERIFICA TUSP

NOME DEL CAMPO	Anno 2019
Tipologia di attività svolta	Attività produttive di beni e servizi
Numero medio di dipendenti	22,55
Numero dei componenti dell'organo di amministrazione	9
Compenso dei componenti dell'organo di amministrazione	46.215
Numero dei componenti dell'organo di controllo	3
Compenso dei componenti dell'organo di controllo	19.000

NOME DEL CAMPO	2019	2018	2017	2016	2015
Approvazione bilancio	si	si	si	si	si
Risultato d'esercizio	21.232	7.212	19.644	8.496	27.463

ATTENZIONE: l'applicativo richiede la compilazione esclusivamente di una delle seguenti quattro sotto-sezioni di "DATI DI BILANCIO PER LA VERIFICA TUSP".

Ulteriori informazioni relative ai campi della Sezione

- con riferimento al "**Numero dei dipendenti**": dalla nota integrativa al bilancio d'esercizio si evince che al termine dell'esercizio risultavano in forza n. 23 dipendenti regolati da un contratto di natura privatistica e n. 5 dipendenti regolati da un contratto di lavoro provinciale.
- con riferimento alla "**Approvazione bilancio**" e "**Risultato d'esercizio**", si evidenzia che gran parte dei costi della società sono coperti da risorse provinciali sulla base della normativa di settore. Tali risorse sono messe a disposizione dalla Provincia alla società sotto forma di contributo in conto esercizio. Nell'esercizio 2019 i contributi provinciali sono pari a complessivi Euro 2.996.010 sono stati iscritti per la realizzazione delle attività di marketing turistico territoriale d'ambito previste per l'anno 2019; di cui Euro 268.811 sono a copertura del costo del personale provinciale "a disposizione" della società. Nel corso dell'esercizio 2019 tra gli enti locali territoriali il solo Comune di Riva del Garda ha concesso un contributo in conto esercizio a favore della società per Euro 65.000 mentre la Cassa Rurale Alto Garda ha erogato contributi per Euro 47.000.

Attività produttive di beni e servizi o Distretti tecnologici

Compilare la seguente sotto-sezione se la "*Tipologia di attività svolta*" dalla partecipata è: "**Attività produttive di beni e servizi**" o "**Attività di promozione e sviluppo di progetti di ricerca finanziati (Distretti tecnologici)**".

NOME DEL CAMPO	2019	2018	2017
A1) Ricavi delle vendite e delle prestazioni	753.633	898.139	890.015
A5) Altri Ricavi e Proventi	3.118.027	3.103.753	3.045.446
di cui Contributi in conto esercizio	3.116.010	3.098.475	3.038.440

QUOTA DI POSSESSO (quota diretta e/o indiretta)

NOME DEL CAMPO	INDICAZIONI PER LA COMPILAZIONE
Tipologia di Partecipazione	Partecipazione diretta e indiretta

NOME DEL CAMPO	INDICAZIONI PER LA COMPILAZIONE
Quota diretta ⁽⁵⁾	9,52%
Codice Fiscale Tramite ⁽⁶⁾	01939800221
Denominazione Tramite (organismo) ⁽⁶⁾	LIDO DI RIVA DEL GARDA SRL – SOCIETA' DI PARTECIPAZIONI
Quota detenuta dalla Tramite nella società ⁽⁷⁾	3,51

QUOTA DI POSSESSO – TIPO DI CONTROLLO

NOME DEL CAMPO	INDICAZIONI PER LA COMPILAZIONE
Tipo di controllo	nessuno

INFORMAZIONI ED ESITO PER LA RAZIONALIZZAZIONE

NOME DEL CAMPO	INDICAZIONI PER LA COMPILAZIONE
Partecipazione ancora detenuta alla data di adozione del provvedimento	<input type="text" value="Sì"/>
Società controllata da una quotata	<input type="text" value="No"/>
La partecipata svolge un'attività di produzione di beni e servizi a favore dell'Amministrazione?	<input type="text" value="No"/>
Attività svolta dalla Partecipata	<p>autoproduzione di beni o servizi strumentali all'ente o agli enti pubblici partecipanti o allo svolgimento delle loro funzioni (Art. 4, c. 2, lett. d)</p> <input type="text" value="autoproduzione di beni o servizi strumentali all'ente o agli enti pubblici"/>

NOME DEL CAMPO	INDICAZIONI PER LA COMPILAZIONE
Descrizione dell'attività	<p>La società ha per oggetto la promozione dell'immagine e dell'attività turistica del Garda Trentino da attuarsi mediante lo svolgimento delle attività previste dall'art. 9, comma 1, della L.P. n. 8/2002 recante "Disciplina della promozione turistica in Provincia di Trento".</p> <p>La società, con deliberazione n. 527 del 30 dicembre 2004 del Dirigente Servizio Turismo, ha ottenuto il riconoscimento dalla Provincia Autonoma di Trento di azienda per il turismo per l'ambito Garda Trentino e da tale data persegue i propri obiettivi di Azienda di Promozione Turistica nella forma giuridica di Società per Azioni.</p>
Svolgimento di attività analoghe a quelle svolte da altre società (art.20, c.2 lett.c)	no
Necessità di contenimento dei costi di funzionamento (art.20, c.2 lett.f)	no
Necessità di aggregazione di società (art.20, c.2 lett.g)	no
L'Amministrazione ha fissato, con proprio provvedimento, obiettivi specifici sui costi di funzionamento della partecipata? (art.19, c.5) ⁽⁹⁾	no
Esito della revisione	mantenimento senza interventi
Note*	Con riferimento al contenimento dei costi di funzionamento, l'esigua partecipazione detenuta dal Comune, non consente di imporre direttive vincolanti in ordine ai costi di funzionamento della società ed alle modalità organizzative della stessa.

* Campo con compilazione facoltativa_

<p>Ulteriori informazioni relative ai campi della Sezione</p> <ul style="list-style-type: none"> - Con riferimento all' "Attività svolta dalla partecipata" si evidenzia che in esecuzione dell'art. 3, commi 27, 28 e 29 della legge 244/2007 il Consiglio comunale di Riva del Garda con la deliberazione n. 44 del 13 dicembre 2010 ha autorizzato il mantenimento della partecipazione posseduta dal Comune di Riva del Garda nella società Ingarda Trentino SpA in quanto: <i>"Le attività svolte dalla società Ingarda SpA, in quanto volte a</i>

promuovere l'immagine e l'attività turistica del territorio, presentano una forte connessione con il territorio e sono valutate dall'Amministrazione quali strategiche per la promozione dello sviluppo della popolazione locale sotto il profilo culturale, sociale ed economico, costituendo, pertanto attività strettamente necessarie al perseguimento delle finalità istituzionali dell'ente ai sensi dell'art. 3, comma 27, della legge n. 244/2007. Inoltre e non da ultimo, la forma societaria e pure la partecipazione (di minoranza) dei Comuni interessati, è espressamente prevista dalla L.P. 11 giugno 2002, n. 8 recante "Disciplina della promozione turistica in Provincia di Trento". Si rileva che la forma societaria e la partecipazione di minoranza dei Comuni interessati, sono espressamente previste dalla L.P. 11 giugno 2002, n. 8 recante "Disciplina della promozione turistica in Provincia di Trento" e pertanto ogni eventuale scelta relativa a diverse modalità organizzative relative anche alla forma societaria o alla composizione dell'organo amministrativo è demandata al legislatore provinciale.

Si evidenzia che permangono inalterate le condizioni ed i presupposti per il mantenimento della partecipazione, già riconosciuta dal Consiglio comunale con la deliberazione n. 44 del 2010 ai sensi dell'art. 3, comma 27 e seg. della legge 244 del 2007, anche alla luce dell'art. 24 della L.P. 27/2010 (legge finanziaria 2011) e con le successive deliberazioni consiliari n. 120 del 29 settembre 2017, n. 176 di data 20 dicembre 2018 e n. 219 di data 20 dicembre 2019.

La partecipazione non rientra in alcuna delle condizioni di cui all'art. 18 comma 3 bis e 3 bis 1 della L.P. 10 febbraio 2005, integrato dall'art. 24 comma 4 della LP 27/2010 e ss.mm.

Ne consegue che per la presente partecipazione non si rende necessario prevedere alcun programma di razionalizzazione societaria.

Partecipazioni indirette detenute attraverso FARMACIE COMUNALI SPA:

N.	NOME PARTECIPATA	CODICE FISCALE PARTECIPATA	QUOTA DI PARTECIPAZIONE DETENUTA DALLA TRAMITE	ESITO DELLA RILEVAZIONE	NOTE
24	SANIT SERVICE SRL	00697990224	100%	mantenimento	
25	UNIFARM SPA	00123510224	0,62%	mantenimento	

24

SANIT SERVICE SRL- CF: 00697990224

Scheda di dettaglio

DATI ANAGRAFICI DELLA PARTECIPATA

NOME DEL CAMPO	
Codice Fiscale	00697990224
Denominazione	SANIT SERVICE S.R.L.
Anno di costituzione della società	2002
Forma giuridica	Società a responsabilità limitata
Stato della società	La società è attiva
Società con azioni quotate in mercati regolamentati	No
Società che ha emesso strumenti finanziari quotati in mercati regolamentati (ex TUSP)	No
La società è un GAL	NO

SEDE LEGALE DELLA PARTECIPATA

NOME DEL CAMPO	
Stato	Italia

NOME DEL CAMPO	
Provincia	TRENTO
Comune	TRENTO
CAP *	38122
Indirizzo *	Via Grazioli, 18

*campo con compilazione facoltativa_

SETTORE DI ATTIVITÀ DELLA PARTECIPATA

La lista dei codici Ateco è disponibile al link <http://www.istat.it/it/strumenti/definizioni-e-classificazioni/ateco-2007>

NOME DEL CAMPO	
Attività 1	47.74.00 – Commercio al dettaglio di articoli medicali e ortopedici in esercizi specializzati
Peso indicativo dell'attività %	100%

*campo con compilazione facoltativa_

ULTERIORI INFORMAZIONI SULLA PARTECIPATA

NOME DEL CAMPO	
Società in house	<input type="text" value="no"/>
Deliberazione di quotazione di azioni in mercati regolamentati nei termini e con le modalità di cui all'art. 26, c. 4	<input type="text" value="no"/>
Società a partecipazione pubblica di diritto singolare (art.1, c. 4, lett. A)	<input type="text" value="no"/>
La partecipata svolge attività economiche protette da diritti speciali o esclusivi insieme con altre attività svolte in regime di mercato	<input type="text" value="no"/>

NOME DEL CAMPO	
Società esclusa dall'applicazione dell'art. 4 con DPCM (art. 4, c. 9)	<input type="text" value="no"/>
Società esclusa dall'applicazione dell'art. 4 con provvedimento del Presidente della Regione o delle Prov. Autonome (art. 4, c. 9)	<input type="text" value="no"/>

DATI DI BILANCIO PER LA VERIFICA TUSP

NOME DEL CAMPO	Anno 2019
Tipologia di attività svolta	<input type="text" value="Attività produttive di beni e servizi"/>
Numero medio di dipendenti	7
Numero dei componenti dell'organo di amministrazione	1
Compenso dei componenti dell'organo di amministrazione	0
Numero dei componenti dell'organo di controllo	0
Compenso dei componenti dell'organo di controllo	0

NOME DEL CAMPO	2019	2018	2017	2016	2015
Approvazione bilancio	si	si	si	si	si
Risultato d'esercizio	262	-31.441	-59.618	42.046	10.788

Ulteriori informazioni relative ai campi della Sezione

Nel presente riquadro:

- con riferimento al “Numero dei dipendenti”, nella nota integrativa al bilancio d’esercizio si indicano n. 6 impiegati e n.1 operaio.
- con riferimento alla “Approvazione bilancio” e “Risultato d’esercizio”, si rileva una perdita negli esercizi 2017 e

2018

Attività produttive di beni e servizi o Distretti tecnologici

Compilare la seguente sotto-sezione se la “*Tipologia di attività svolta*” dalla partecipata è: “*Attività produttive di beni e servizi*” o “*Attività di promozione e sviluppo di progetti di ricerca finanziati (Distretti tecnologici)*”.

NOME DEL CAMPO	2019	2018	2017
A1) Ricavi delle vendite e delle prestazioni	764.572	878.684	952.153
A5) Altri Ricavi e Proventi	4.485	4.024	1.153
di cui Contributi in conto esercizio	0	0	0

QUOTA DI POSSESSO (quota diretta e/o indiretta)

NOME DEL CAMPO	INDICAZIONI PER LA COMPILAZIONE
Tipologia di Partecipazione	Partecipazione indiretta
Quota diretta	0%
Codice Fiscale Tramite	01581140223
Denominazione Tramite (organismo)	FARMACIE COMUNALI S.P.A.
Quota detenuta dalla Tramite nella società	100%

QUOTA DI POSSESSO – TIPO DI CONTROLLO

NOME DEL CAMPO	INDICAZIONI PER LA COMPILAZIONE
Tipo di controllo	<input type="text" value="nessuno"/>

INFORMAZIONI ED ESITO PER LA RAZIONALIZZAZIONE

NOME DEL CAMPO	INDICAZIONI PER LA COMPILAZIONE
Partecipazione ancora detenuta alla data di adozione del provvedimento	<input type="text" value="Si"/>
Società controllata da una quotata	<input type="text" value="No"/>
La partecipata svolge un'attività di produzione di beni e servizi a favore dell'Amministrazione?	<input type="text" value="No"/>
Attività svolta dalla Partecipata	<input type="text" value="attività diversa dalle precedenti"/>
Descrizione dell'attività	Commercio al dettaglio di articoli medicali e ortopedici in esercizi specializzati
Svolgimento di attività analoghe a quelle svolte da altre società (art.20, c.2 lett.c)	<input type="text" value="no"/>
Necessità di contenimento dei costi di funzionamento (art.20, c.2 lett.f)	<input type="text" value="no"/>
Necessità di aggregazione di società (art.20, c.2 lett.g)	<input type="text" value="no"/>
L'Amministrazione ha fissato, con proprio provvedimento, obiettivi specifici sui costi di funzionamento della partecipata? (art.19, c.5) ⁽⁹⁾	<input type="text" value="no"/>

NOME DEL CAMPO	INDICAZIONI PER LA COMPILAZIONE
Esito della ricognizione	<input type="text" value="mantenimento senza interventi"/>
Note*	

* Campo con compilazione facoltativa_

Si rileva che la partecipazione non rientra in alcuna delle condizioni di cui all'art. 18 comma 3 bis e 3 bis 1 della L.P. 10 febbraio 2005, integrato dall'art. 24 comma 4 della LP 27/2010 e ss.mm.
Ne consegue che per la presente partecipazione non si rende necessario prevedere alcun programma di razionalizzazione societaria.

25

UNIFARM SpA. - C.F. 00123510224

Scheda di dettaglio

DATI ANAGRAFICI DELLA PARTECIPATA

NOME DEL CAMPO	
Codice Fiscale	00123510224
Denominazione	UNIFARM S.P.A.
Anno di costituzione della società	1970
Forma giuridica	<input type="text" value="Società per azioni"/>
Stato della società	La società è attiva
Società con azioni quotate in mercati regolamentati	No
Società che ha emesso strumenti finanziari quotati in mercati regolamentati (ex TUSP)	No
La società è un GAL	NO

SEDE LEGALE DELLA PARTECIPATA

NOME DEL CAMPO	
Stato	<input type="text" value="Italia"/>
Provincia	TRENTO
Comune	TRENTO
CAP *	38040
Indirizzo *	Via Provina, 3 Ravina

*campo con compilazione facoltativa_

SETTORE DI ATTIVITÀ DELLA PARTECIPATA

La lista dei codici Ateco è disponibile al link <http://www.istat.it/it/strumenti/definizioni-e-classificazioni/ateco-2007>

NOME DEL CAMPO	
Attività 1	46.46.10 – commercio all'ingrosso di medicinali
Peso indicativo dell'attività %	50%

*campo con compilazione facoltativa_

ULTERIORI INFORMAZIONI SULLA PARTECIPATA

NOME DEL CAMPO	
Società in house	<input type="text" value="no"/>
Deliberazione di quotazione di azioni in mercati regolamentati nei termini e con le modalità di cui all'art. 26, c. 4	<input type="text" value="no"/>
Società contenuta nell'allegato A al D.Lgs. n. 175/2016	No

NOME DEL CAMPO	
Società a partecipazione pubblica di diritto singolare (art.1, c. 4, lett. A)	<input type="text" value="no"/>
La partecipata svolge attività economiche protette da diritti speciali o esclusivi insieme con altre attività svolte in regime di mercato	<input type="text" value="no"/>
Società esclusa dall'applicazione dell'art. 4 con DPCM (art. 4, c. 9)	<input type="text" value="no"/>
Società esclusa dall'applicazione dell'art. 4 con provvedimento del Presidente della Regione o delle Prov. Autonome (art. 4, c. 9)	<input type="text" value="no"/>

DATI DI BILANCIO PER LA VERIFICA TUSP

NOME DEL CAMPO	Anno 2019
Tipologia di attività svolta	<input type="text" value="Attività produttive di beni e servizi"/>
Numero medio di dipendenti	388
Numero dei componenti dell'organo di amministrazione	13
Compenso dei componenti dell'organo di amministrazione	392.473
Numero dei componenti dell'organo di controllo	3
Compenso dei componenti dell'organo di controllo	59.280

NOME DEL CAMPO	2019	2018	2017	2016	2015
Approvazione bilancio	si	si	si	si	si
Risultato d'esercizio	5.066.826	4.054.504	4.086.640	2.119.238	1.786.732

Ulteriori informazioni relative ai campi della Sezione

Nel presente riquadro:

- con riferimento al **“Numero dei dipendenti”**, la nota integrativa al bilancio d’esercizio indica n. 5 dirigenti, n. 16 quadri, n. 18 impiegati e n. 160 operai, oltre ad apprendisti.
- con riferimento alla **“Approvazione bilancio” e “Risultato d’esercizio”**, si evidenzia che la società realizza utili che in parte vengono distribuiti ai soci sotto forma di dividendi.

Attività produttive di beni e servizi o Distretti tecnologici

Compilare la seguente sotto-sezione se la *“Tipologia di attività svolta”* dalla partecipata è: *“Attività produttive di beni e servizi”* o *“Attività di promozione e sviluppo di progetti di ricerca finanziati (Distretti tecnologici)”*.

NOME DEL CAMPO	2019	2018	2017
A1) Ricavi delle vendite e delle prestazioni	363.942.027	362.262.029	363.675.822
A5) Altri Ricavi e Proventi	2.543.480	2.602.137	2.107.640
di cui Contributi in conto esercizio	0	0	110.000

QUOTA DI POSSESSO (quota diretta e/o indiretta)

NOME DEL CAMPO	INDICAZIONI PER LA COMPILAZIONE
Tipologia di Partecipazione	Partecipazione indiretta
Quota diretta	0%
Codice Fiscale Tramite	01581140223
Denominazione Tramite (organismo)	FARMACIE COMUNALI S.P.A.
Quota detenuta dalla Tramite nella società	0,62%

QUOTA DI POSSESSO – TIPO DI CONTROLLO

NOME DEL CAMPO	INDICAZIONI PER LA COMPILAZIONE
Tipo di controllo	<input style="width: 100%;" type="text" value="nessuno"/>

INFORMAZIONI ED ESITO PER LA RAZIONALIZZAZIONE

NOME DEL CAMPO	INDICAZIONI PER LA COMPILAZIONE
Partecipazione ancora detenuta alla data di adozione del provvedimento	<input style="width: 100%;" type="text" value="Sì"/>
Società controllata da una quotata	<input style="width: 100%;" type="text" value="No"/>
La partecipata svolge un'attività di produzione di beni e servizi a favore dell'Amministrazione?	<input style="width: 100%;" type="text" value="No"/>
Attività svolta dalla Partecipata	autoproduzione di beni o servizi strumentali all'ente o agli enti pubblici partecipanti o allo svolgimento delle loro funzioni (Art. 4,c.2, lett. d)
Descrizione dell'attività	Commercio all'ingrosso di medicinali
Svolgimento di attività analoghe a quelle svolte da altre società (art.20, c.2 lett.c)	<input style="width: 100%;" type="text" value="no"/>
Necessità di contenimento dei costi di funzionamento (art.20, c.2 lett.f)	<input style="width: 100%;" type="text" value="no"/>
Necessità di aggregazione di società (art.20, c.2 lett.g)	<input style="width: 100%;" type="text" value="no"/>
L'Amministrazione ha fissato, con proprio provvedimento, obiettivi specifici sui costi di funzionamento della partecipata? (art.19, c.5) ⁽⁹⁾	<input style="width: 100%;" type="text" value="no"/>

NOME DEL CAMPO	INDICAZIONI PER LA COMPILAZIONE
Esito della ricognizione	mantenimento senza interventi
Note*	

* Campo con compilazione facoltativa_

Ulteriori informazioni relative ai campi della Sezione

La partecipazione non rientra in alcuna delle condizioni di cui all'art. 18 comma 3 bis e 3 bis 1 della L.P. 10 febbraio 2005, integrato dall'art. 24 comma 4 della LP 27/2010 e ss.mm.

Ne consegue che per la presente partecipazione non si rende necessario prevedere alcun programma di razionalizzazione societaria.

Partecipazioni indirette detenute attraverso CONSORZIO DEI COMUNI TARENTINI:

N.	NOME PARTECIPATA	CODICE FISCALE PARTECIPATA	QUOTA DI PARTECIPAZIONE DETENUTA DALLA TRAMITE	ESITO DELLA RILEVAZIONE	NOTE
26	FEDERAZIONE TARENTINA DELLA COOPERAZIONE	00110640224	0,138%	mantenimento	
27	SET DISTRIBUZIONE SPA	019322800228	0,05%	mantenimento	
28	CASSA RURALE DI TARENTO, LAVIS,MEZZOCORONA E VAL DI CEMBRE BCC SOC.COOP.	00107860223	0,045%	Cessione della partecipazione a titolo oneroso	Con precedente deliberazione consiliare di data 20 dicembre 2020 n. 219 è stato formulato l'indirizzo di procedere all'alienazione della partecipazione , qualora tale orientamento risultasse

					condiviso dalla maggioranza degli enti soci.
--	--	--	--	--	---

26

FEDERAZIONE TRENTINA DELLA COOPERAZIONE SOC.COOP. - C.F. 00110640224

Scheda di dettaglio

DATI ANAGRAFICI DELLA PARTECIPATA

NOME DEL CAMPO	Indicazioni per la compilazione
Codice Fiscale	00110640224
Denominazione	Federazione trentina della cooperazione soc. coop.
Anno di costituzione della società	1945
Forma giuridica	Società cooperativa
Stato della società	La società è attiva
Società con azioni quotate in mercati regolamentati ⁽²⁾	no
Società che ha emesso strumenti finanziari quotati in mercati regolamentati (ex TUSP) ⁽²⁾	no
La società è un GAL ⁽²⁾	no

⁽¹⁾ Compilare il campo "anno di inizio della procedura" solo se nel campo "stato della società" è stato selezionato un elemento diverso da "La società è attiva"

⁽²⁾ Nell'applicativo le società emittenti azioni o strumenti finanziari in mercati regolamentati e i Gruppi di Azione Locale (GAL) sono individuati mediante elenchi ufficiali.

SEDE LEGALE DELLA PARTECIPATA

NOME DEL CAMPO	Indicazioni per la compilazione
Stato	Italia
Provincia	Trento
Comune	Trento

SETTORE DI ATTIVITÀ DELLA PARTECIPATA

La lista dei codici Ateco è disponibile al link <http://www.istat.it/it/strumenti/definizioni-e-classificazioni/ateco-2007>

NOME DEL CAMPO	Indicazioni per la compilazione
Attività 1	82.99.99
Peso indicativo dell'attività %	100%

ULTERIORI INFORMAZIONI SULLA PARTECIPATA

NOME DEL CAMPO	Indicazioni per la compilazione
Società in house	no
Società contenuta nell'allegato A al D.Lgs. n. 175/2016	No
Società a partecipazione pubblica di diritto singolare (art.1, c. 4, lett. A)	no

NOME DEL CAMPO	Indicazioni per la compilazione
La partecipata svolge attività economiche protette da diritti speciali o esclusivi insieme con altre attività svolte in regime di mercato	<input type="text" value="no"/>
Società esclusa dall'applicazione dell'art. 4 con DPCM (art. 4, c. 9)	<input type="text" value="no"/>
Società esclusa dall'applicazione dell'art. 4 con provvedimento del Presidente della Regione o delle Prov. Autonome (art. 4, c. 9)	<input type="text" value="no"/>

DATI DI BILANCIO PER LA VERIFICA TUSP

NOME DEL CAMPO	Anno 2019
Tipologia di attività svolta	Attività produttive di beni e servizi
Numero medio di dipendenti	153
Numero dei componenti dell'organo di amministrazione	23
Compenso dei componenti dell'organo di amministrazione	256.548 Euro
Numero dei componenti dell'organo di controllo	3
Compenso dei componenti dell'organo di controllo	33.218 Euro

NOME DEL CAMPO	2019	2018	2017	2016	2015
Approvazione bilancio	<input type="text" value="sì"/>	<input type="text" value="sì"/>	<input type="text" value="sì"/>	<input type="text" value="sì"/>	<input type="text" value="sì"/>
Risultato d'esercizio	212.269,00	575.068,00	242.389,00	215.035,00	188.599,00

ATTENZIONE: va compilata esclusivamente una delle seguenti quattro sotto-sezioni di “DATI DI BILANCIO PER LA VERIFICA TUSP”, in funzione della tipologia di attività svolta dalla società.

1. Attività produttive di beni e servizi o Distretti tecnologici

Compilare la seguente sotto-sezione se la “*Tipologia di attività svolta*” dalla partecipata è: “Attività produttive di beni e servizi” o “*Attività di promozione e sviluppo di progetti di ricerca finanziati (Distretti tecnologici)*”.

NOME DEL CAMPO	2019	2018	2017
A1) Ricavi delle vendite e delle prestazioni	11.189.707	15.191.413	16.471.221
A5) Altri Ricavi e Proventi	6.243.780	4.857.597	4.489.825
di cui Contributi in conto esercizio	4.138.179	3.572.111	3.300.178

QUOTA DI POSSESSO (quota diretta e/o indiretta)

NOME DEL CAMPO	Indicazioni per la compilazione
Tipologia di Partecipazione	Partecipazione indiretta
Codice Fiscale Tramite ⁽⁶⁾	01533550222
Denominazione Tramite (organismo) ⁽⁶⁾	Consorzio dei Comuni Trentini soc.coop.
Quota detenuta dalla Tramite nella società ⁽⁷⁾	0,139%

⁽³⁾ Se la partecipazione è diretta o sia diretta che indiretta, inserire la quota detenuta direttamente dall'Amministrazione nella società.

⁽⁴⁾ Compilare se per “Tipologia di Partecipazione” è stato indicato “Partecipazione Indiretta” o “Partecipazione diretta e indiretta”. Inserire CF e denominazione dell'ultima tramite attraverso la quale la società è indirettamente partecipata

dall'Amministrazione.

⁽⁵⁾ Inserire la quota di partecipazione che la "tramite" detiene nella società.

QUOTA DI POSSESSO – TIPO DI CONTROLLO

NOME DEL CAMPO	Indicazioni per la compilazione
Tipo di controllo	nessuno

INFORMAZIONI ED ESITO PER LA RAZIONALIZZAZIONE

NOME DEL CAMPO	Indicazioni per la compilazione
Partecipazione ancora detenuta alla data di adozione del provvedimento	Sì
Società controllata da una quotata	No

I campi sottostanti non devono essere compilati se la partecipazione non è più detenuta alla data di adozione del provvedimento e/o la società partecipata è controllata da una società quotata.

La partecipata svolge un'attività di produzione di beni e servizi a favore dell'Amministrazione?	No
Attività svolta dalla Partecipata	nessuna attività
Descrizione dell'attività	Ente di rappresentanza del movimento cooperativo ai sensi dell'art. 7 l.r. n. 5/2008, con funzioni di tutela, consulenza, assistenza e sviluppo in favore diretto o indiretto dei propri aderenti, tra i quali figura il Consorzio dei Comuni Trentini soc.coop.
Svolgimento di attività analoghe a quelle svolte da altre società (art.20, c.2 lett.c)	no
Necessità di contenimento dei costi di funzionamento (art.20, c.2 lett.f)	no
Necessità di aggregazione di società (art.20, c.2 lett.g)	no
L'Amministrazione ha fissato, con proprio provvedimento, obiettivi specifici sui costi di funzionamento della partecipata? (art.19, c. 5) ⁽¹⁰⁾	no
Esito della revisione periodica	mantenimento senza interventi
Note*	

* Campo con compilazione facoltativa.

27

SET DISTRIBUZIONE SPA - C.F. 01932800228

Si riportano di seguito i dati relativi alla scheda resa in precedenza (n. 16)

Scheda di dettaglio

DATI ANAGRAFICI DELLA PARTECIPATA

NOME DEL CAMPO	Indicazioni per la compilazione	
Codice Fiscale	01932800228	
Denominazione	SET DISTRIBUZIONE SPA	
Anno di costituzione della società	2005	
Forma giuridica	Società per azioni	
Società con azioni quotate in mercati regolamentati ⁽²⁾	NO	
Società che ha emesso strumenti finanziari quotati in mercati regolamentati (ex TUSP) ⁽²⁾	Sì (la società ha emesso un prestito obbligazionario sul mercato irlandese)	
La società è un GAL ⁽²⁾	no	

⁽⁶⁾ Compilare il campo "anno di inizio della procedura" solo se nel campo "stato della società" è stato selezionato un elemento diverso da "La società è attiva"

⁽⁷⁾ Nell'applicativo le società emittenti azioni o strumenti finanziari in mercati regolamentati e i Gruppi di Azione Locale (GAL) sono individuati mediante elenchi ufficiali.

SEDE LEGALE DELLA PARTECIPATA

NOME DEL CAMPO	Indicazioni per la compilazione	
Stato	Italia	
Provincia	Trento	
Comune	Rovereto	

SETTORE DI ATTIVITÀ DELLA PARTECIPATA

La lista dei codici Ateco è disponibile al link <http://www.istat.it/it/strumenti/definizioni-e-classificazioni/ateco-2007>

NOME DEL CAMPO	Indicazioni per la compilazione
Attività 1	35.13.00
Peso indicativo dell'attività %	100%

ULTERIORI INFORMAZIONI SULLA PARTECIPATA

NOME DEL CAMPO	Indicazioni per la compilazione	
Società in house	no	
Previsione nello statuto di limiti sul fatturato ⁽³⁾	no	
Società contenuta nell'allegato A al D.Lgs. n. 175/2016	no	
Società a partecipazione pubblica di diritto singolare (art.1, c. 4, lett. A)	no	
La partecipata svolge attività economiche protette da diritti speciali o esclusivi insieme con altre attività svolte in regime di mercato	no	
Società esclusa dall'applicazione dell'art. 4 con DPCM (art. 4, c. 9)	no	

NOME DEL CAMPO	Indicazioni per la compilazione
Società esclusa dall'applicazione dell'art. 4 con provvedimento del Presidente della Regione o delle Prov. Autonome (art. 4, c. 9)	no

DATI DI BILANCIO PER LA VERIFICA TUSP

NOME DEL CAMPO	Anno 2019
Tipologia di attività svolta	Attività produttive di beni e servizi
Numero medio di dipendenti	271
Numero dei componenti dell'organo di amministrazione	6
Compenso dei componenti dell'organo di amministrazione	126.000
Numero dei componenti dell'organo di controllo	3
Compenso dei componenti dell'organo di controllo	36.000

NOME DEL CAMPO	2019	2018	2017	2016	2015
Approvazione bilancio	sì	sì	sì	sì	sì
Risultato d'esercizio	15.963.333	20.153.626	11.625.032	10.696.150	12.080.108

ATTENZIONE: va compilata esclusivamente una delle seguenti quattro sotto-sezioni di "DATI DI BILANCIO PER LA VERIFICA TUSP", in funzione della tipologia di attività svolta dalla società.

1. Attività produttive di beni e servizi o Distretti tecnologici

Compilare la seguente sotto-sezione se la "Tipologia di attività svolta" dalla partecipata è: "Attività produttive di beni e servizi" o "**Attività di promozione e sviluppo di progetti di ricerca finanziati (Distretti tecnologici)**".

NOME DEL CAMPO	2019	2018	2017
A1) Ricavi delle vendite e delle prestazioni	81.165.455	78.627.442	75.712.489
A5) Altri Ricavi e Proventi	13.954.178	24.117.503	17.102.449
di cui Contributi in conto esercizio	33.478	28.284	26.540

QUOTA DI POSSESSO (quota diretta e/o indiretta)

NOME DEL CAMPO	Indicazioni per la compilazione
Tipologia di Partecipazione	Partecipazione indiretta
Codice Fiscale Tramite ⁽⁶⁾	01533550222
Denominazione Tramite (organismo) ⁽⁶⁾	Consorzio dei Comuni Trentini soc.coop.
Quota detenuta dalla Tramite nella società ⁽⁷⁾	0,05%
Si riporta per completezza anche un'altra partecipazione indiretta detenuta nella presente società per il tramite di società che è oggetto di trattazione nella presente revisione:	
Codice Fiscale Tramite ⁽⁶⁾	01581060223
Denominazione Tramite (organismo) ⁽⁶⁾	ALTO GARDA SERVIZI SPA
Quota detenuta dalla Tramite nella società ⁽⁷⁾	2,00%

⁽⁸⁾ Se la partecipazione è diretta o sia diretta che indiretta, inserire la quota detenuta direttamente dall'Amministrazione nella società.

⁽⁹⁾ Compilare se per "Tipologia di Partecipazione" è stato indicato "Partecipazione Indiretta" o "Partecipazione diretta e indiretta". Inserire CF e denominazione dell'ultima tramite attraverso la quale la società è indirettamente partecipata dall'Amministrazione.

⁽¹⁰⁾ Inserire la quota di partecipazione che la "tramite" detiene nella società.

QUOTA DI POSSESSO – TIPO DI CONTROLLO

NOME DEL CAMPO	Indicazioni per la compilazione
Tipo di controllo	nessuno

INFORMAZIONI ED ESITO PER LA RAZIONALIZZAZIONE

NOME DEL CAMPO	Indicazioni per la compilazione
Partecipazione ancora detenuta alla data di adozione del provvedimento	Sì
Società controllata da una quotata	No

I campi sottostanti non devono essere compilati se la partecipazione non è più detenuta alla data di adozione del provvedimento e/o la società partecipata è controllata da una società quotata.

La partecipata svolge un'attività di produzione di beni e servizi a favore dell'Amministrazione?	No
Attività svolta dalla Partecipata	attività diversa dalle precedenti
Descrizione dell'attività	attività di distribuzione dell'energia elettrica – società che svolge attività elettrica, la cui detenibilità è ammessa dall'art. 24 co. 1 l.p. n. 27/2010
Svolgimento di attività analoghe a quelle svolte da altre società (art.20, c.2 lett.c)	no
Necessità di contenimento dei costi di funzionamento (art.20, c.2 lett.f)	no
Necessità di aggregazione di società (art.20, c.2 lett.g)	no
L'Amministrazione ha fissato, con proprio provvedimento, obiettivi specifici sui costi di funzionamento della partecipata? (art.19, c. 5) ⁽¹⁰⁾	no

NOME DEL CAMPO	Indicazioni per la compilazione	
Esito della revisione periodica	mantenimento senza interventi	
Note*		

* Campo con compilazione facoltativa.

28

CASSA RURALE DI TRENTO, LAVIS, MEZZOCORONA E VALLE DI CEMBRA BCC SOC.COOP. - C.F.: 01533550222

Scheda di dettaglio

AFICI DELLA PARTECIPATA

NOME DEL CAMPO	Indicazioni per la compilazione	
Codice Fiscale	01533550222	
Denominazione	Cassa rurale di Trento, Lavis, Mezzocorona e Valle di Cembra BCC società cooperativa	
Anno di costituzione della società	1996	
Forma giuridica	Società cooperativa	
Stato della società	La società è attiva	
Società che ha emesso strumenti finanziari quotati in mercati regolamentati (ex TUSP) ⁽²⁾	No	
La società è un GAL ⁽²⁾	No	

⁽¹¹⁾ Compilare il campo "anno di inizio della procedura" solo se nel campo "stato della società" è stato selezionato un elemento diverso da "La società è attiva"

⁽¹²⁾ Nell'applicativo le società emittenti azioni o strumenti finanziari in mercati regolamentati e i Gruppi di Azione Locale (GAL) sono individuati mediante elenchi ufficiali.

SEDE LEGALE DELLA PARTECIPATA

NOME DEL CAMPO	Indicazioni per la compilazione	
Stato	Italia	
Provincia	Trento	
Comune	Trento	

SETTORE DI ATTIVITÀ DELLA PARTECIPATA

La lista dei codici Ateco è disponibile al link <http://www.istat.it/it/strumenti/definizioni-e-classificazioni/ateco-2007>

NOME DEL CAMPO	Indicazioni per la compilazione	
Attività 1	64.19.1	
Peso indicativo dell'attività %	100%	

ULTERIORI INFORMAZIONI SULLA PARTECIPATA

NOME DEL CAMPO	Indicazioni per la compilazione	
Società in house	no	
Società contenuta nell'allegato A al D.Lgs. n. 175/2016	No	

NOME DEL CAMPO	Indicazioni per la compilazione
Società a partecipazione pubblica di diritto singolare (art.1, c. 4, lett. A)	<input type="text" value="no"/>
La partecipata svolge attività economiche protette da diritti speciali o esclusivi insieme con altre attività svolte in regime di mercato	<input type="text" value="no"/>
Società esclusa dall'applicazione dell'art. 4 con DPCM (art. 4, c. 9)	<input type="text" value="no"/>
Società esclusa dall'applicazione dell'art. 4 con provvedimento del Presidente della Regione o delle Prov. Autonome (art. 4, c. 9)	<input type="text" value="no"/>

DATI DI BILANCIO PER LA VERIFICA TUSP

NOME DEL CAMPO	Anno 2019
Tipologia di attività svolta	Attività bancarie e finanziarie
Numero medio di dipendenti	255
Numero dei componenti dell'organo di amministrazione	13
Compenso dei componenti dell'organo di amministrazione	299.000 Euro
Numero dei componenti dell'organo di controllo	3
Compenso dei componenti dell'organo di controllo	109.000 Euro

NOME DEL CAMPO	2019	2018	2017	2016	2015
Approvazione bilancio	<input type="text" value="sì"/>	<input type="text" value="sì"/>	<input type="text" value="sì"/>	<input type="text" value="sì"/>	<input type="text" value="sì"/>
Risultato d'esercizio	3.172.278	4.717.893	4.153.469	2.197.997	2.753.668

ATTENZIONE: va compilata esclusivamente una delle seguenti quattro sotto-sezioni di “DATI DI BILANCIO PER LA VERIFICA TUSP”, in funzione della tipologia di attività svolta dalla società.

3. Attività bancarie e finanziarie

Compilare la seguente sotto-sezione se la “*Tipologia di attività svolta*” dalla partecipata è: “**Attività bancarie e finanziarie**”.

NOME DEL CAMPO	2019	2018	2017
Interessi attivi e proventi assimilati	26.652.781	33.374.622	32.307.151
Commissioni attive	19.488.547	18.626.191	15.427.577

QUOTA DI POSSESSO (quota diretta e/o indiretta)

NOME DEL CAMPO	Indicazioni per la compilazione
Tipologia di Partecipazione	Partecipazione indiretta
Codice Fiscale Tramite ⁽⁶⁾	01533550222
Denominazione Tramite (organismo) ⁽⁶⁾	Consorzio dei Comuni Trentini soc.coop.
Quota detenuta dalla Tramite nella società ⁽⁷⁾	0,046%

⁽¹³⁾ Se la partecipazione è diretta o sia diretta che indiretta, inserire la quota detenuta direttamente dall'Amministrazione nella società.

⁽¹⁴⁾ Compilare se per “Tipologia di Partecipazione” è stato indicato “Partecipazione Indiretta” o “Partecipazione diretta e indiretta”. Inserire CF e denominazione dell'ultima tramite attraverso la quale la società è indirettamente partecipata dall'Amministrazione.

⁽¹⁵⁾ Inserire la quota di partecipazione che la “tramite” detiene nella società.

QUOTA DI POSSESSO – TIPO DI CONTROLLO

NOME DEL CAMPO	Indicazioni per la compilazione
Tipo di controllo	nessuno

INFORMAZIONI ED ESITO PER LA RAZIONALIZZAZIONE

NOME DEL CAMPO	Indicazioni per la compilazione
Partecipazione ancora detenuta alla data di adozione del provvedimento	Sì
Società controllata da una quotata	No

I campi sottostanti non devono essere compilati se la partecipazione non è più detenuta alla data di adozione del provvedimento e/o la società partecipata è controllata da una società quotata.

La partecipata svolge un'attività di produzione di beni e servizi a favore dell'Amministrazione?	no
Attività svolta dalla Partecipata	nessuna attività
Descrizione dell'attività	attività bancaria
Svolgimento di attività analoghe a quelle svolte da altre società (art.20, c.2 lett.c)	NO
Necessità di contenimento dei costi di funzionamento (art.20, c.2 lett.f)	no
Necessità di aggregazione di società (art.20, c.2 lett.g)	no
L'Amministrazione ha fissato, con proprio provvedimento, obiettivi specifici sui costi di funzionamento della partecipata? (art.19, c, 5) ⁽¹⁰⁾	no
Esito della revisione periodica	razionalizzazione
Modalità (razionalizzazione) ⁽¹¹⁾	cessione della partecipazione a titolo oneroso
Termine previsto per la razionalizzazione ⁽¹¹⁾	30 novembre 2021

NOME DEL CAMPO	Indicazioni per la compilazione
Note*	<p>Il Consorzio dei Comuni Trentini deteneva, al 31.12.2019 la partecipazione in oggetto nell'allora Cassa rurale di Trento BCC soc. coop. A decorrere dal 01.01.2020, la predetta società ha incorporato la Cassa rurale di Lavis, Mezzocorona e Valle di Cembra BCC soc. coop., assumendo l'attuale denominazione, riportata in epigrafe.</p> <p>L'Ente locale, congiuntamente alle altre amministrazioni che condividono il controllo sul Consorzio dei Comuni Trentini, ha dato indirizzo a quest'ultimo di procedere alla dismissione della partecipazione nell'allora Cassa rurale di Trento, entro il 30 novembre 2021. L'Ente locale darà conto delle azioni intraprese mediante apposita relazione, da adottarsi - ai sensi dell'art. 18 co. 3 bis l.p. n. 1/2005, entro il 31 dicembre 2021.</p> <p>Tenuto conto che, a seguito un apposito avviso pubblico emanato dal Consorzio dei Comuni Trentini in data 29 maggio 2020, nessun soggetto ha manifestato interesse a rilevare la partecipazione, il Consorzio tenterà di dismettere la stessa, mediante altre strategie che ne consentano una equa monetizzazione, ivi compresa l'alienazione a trattativa privata, in presenza di un eventuale compratore, l'esercizio del diritto di recesso o la vendita della partecipazione alla stessa Cassa di Trento, ove consentito dallo Statuto sociale.</p>

Partecipazioni indirette detenute attraverso TRENTINO TRASPORTI SPA:

N.	NOME PARTECIPATA	CODICE FISCALE PARTECIPATA	QUOTA DI PARTECIPAZIONE DETENUTA DALLA TRAMITE	ESITO DELLA RILEVAZIONE	NOTE
29	CENTRO SERVIZI CONDIVISI Società consortile a r.l.	02307490223	12,50%	mantenimento	
30	RIVA DEL GARDA FIERECONGRESSI SPA	01235070222	4,89%	mantenimento	
31	DISTRETTO TECNOLOGICO TRENTINO Società consortile a r.l.	01990440222	2,49%	mantenimento	
32	APT Trento soc.consortile a r.l.		0,93%	mantenimento	
33	Car Sharing Trentino Soc. Cooperativa		200 quote	mantenimento	
34	CAF Interregionale dipendenti S.r.l.		1 quota	mantenimento	

Scheda di dettaglio

DATI ANAGRAFICI DELLA PARTECIPATA

NOME DEL CAMPO	
Codice Fiscale	00337460224
Denominazione	CENTRO SERVIZI CONDIVISI SCARL
Anno di costituzione della società	2013
Forma giuridica	Società consortile a responsabilità limitata
Stato della società	La società è attiva
Società con azioni quotate in mercati regolamentati	No
Società che ha emesso strumenti finanziari quotati in mercati regolamentati (ex TUSP)	No
La società è un GAL	NO

NOME DEL CAMPO	Indicazioni per la compilazione
Stato	Italia
Provincia	Trento
Comune	Rovereto
CAP*	38068
Indirizzo*	Via Fortunato Zeni, 8
Telefono*	0461/1828000
FAX*	---
Email*	ccsc@pec.ccsc.it

* campo con compilazione facoltativa

La lista dei codici Ateco è disponibile al link <http://www.istat.it/it/strumenti/definizioni-e-classificazioni/ateco-2007>

NOME DEL CAMPO	Indicazioni per la compilazione
Attività 1	82.99.99
Peso indicativo dell'attività %	100%

NOME DEL CAMPO	Indicazioni per la compilazione
Società in house	sì
Previsione nello statuto di limiti sul fatturato ⁽³⁾	Sì
Società contenuta nell'allegato A al D.Lgs. n. 175/2016	No
Società a partecipazione pubblica di diritto singolare (art.1, c. 4, lett. A)	sì
Riferimento normativo società di diritto singolare ⁽³⁾	art. 7 Legge Provinciale 27/12/2010 n. 27
La partecipata svolge attività economiche protette da diritti speciali o esclusivi insieme con altre attività svolte in regime di mercato	No
Società esclusa dall'applicazione dell'art. 4 con DPCM (art. 4, c. 9)	No
Società esclusa dall'applicazione dell'art. 4 con provvedimento del Presidente della Regione o delle Prov. Autonome (art. 4, c. 9)	No

NOME DEL CAMPO	Anno 2019
Tipologia di attività svolta	Servizi amministrativi, legale e di controlli intesi a favore delle società consorziate
Numero medio di dipendenti	0
Numero dei componenti dell'organo di amministrazione	3
Compenso dei componenti dell'organo di amministrazione	0
Numero dei componenti dell'organo di controllo	1
Compenso dei componenti dell'organo di controllo	4.160

NOME DEL CAMPO	2019	2018	2017	2016	2015
Approvazione bilancio	sì	sì	sì	sì	sì
Risultato d'esercizio	0	0	0	0	772

ATTENZIONE: va compilata esclusivamente una delle seguenti quattro sotto-sezioni di “DATI DI BILANCIO PER LA VERIFICA TUSP”, in funzione della tipologia di attività svolta dalla società.

Compilare la seguente sotto-sezione se la “*Tipologia di attività svolta*” dalla partecipata è: “Attività produttive di beni e servizi” o “*Attività di promozione e sviluppo di progetti di ricerca finanziati (Distretti tecnologici)*”.

NOME DEL CAMPO	2019	2018	2017
A1) Ricavi delle vendite e delle prestazioni	640.282	904.490	1.121.458
A5) Altri Ricavi e Proventi	542	0	2
di cui Contributi in conto esercizio	0	0	0

NOME DEL CAMPO	Indicazioni per la compilazione
Tipologia di Partecipazione	Partecipazione indiretta
Codice Fiscale Tramite	01807370224

NOME DEL CAMPO	Indicazioni per la compilazione
Denominazione Tramite (organismo)	Trentino Trasporti spa
Quota detenuta dalla Tramite nella società	12,5%

NOME DEL CAMPO	Indicazioni per la compilazione
Tipo di controllo	Fattispecie di controllo analogo congiunto

NOME DEL CAMPO	Indicazioni per la compilazione
Partecipazione ancora detenuta alla data di adozione del provvedimento	Si
Società controllata da una quotata	no

I campi sottostanti non devono essere compilati se la partecipazione non è più detenuta alla data di adozione del provvedimento e/o la società partecipata è controllata da una società quotata.

La partecipata svolge un'attività di produzione di beni e servizi a favore dell'Amministrazione?	Si
Attività svolta dalla Partecipata	autoproduzione di beni e servizi
Descrizione dell'attività	Servizi amministrativi, legale e di controlli interni a favore delle società consorziate
Svolgimento di attività analoghe a quelle svolte da altre società (art.20, c.2 lett.c)	no
Necessità di contenimento dei costi di funzionamento (art.20, c.2 lett.f)	no
Necessita di aggregazione di società (art.20, c.2 lett.g)	no
L'Amministrazione ha fissato, con proprio provvedimento, obiettivi specifici sui costi di funzionamento della partecipata? (art.19, c, 5) ⁽¹⁰⁾	no
Esito della revisione periodica	mantenimento senza interventi

NOME DEL CAMPO	Indicazioni per la compilazione
Note*	<p>Conformemente alle direttive imposte dalla Provincia autonoma di Trento, azionista di maggioranza degli enti consorziati, la Società svolge le proprie attività non avvalendosi di dipendenti propri ma di personale distaccato dalle Società consorziate o dalla Provincia stessa, in numero superiore rispetto a quello degli Amministratori. Al 31 dicembre 2018, operavano presso il CCSC 13 dipendenti distaccati dalle Società consorziate. Di conseguenza, l'inesistenza di personale dipendente della Società non integra - in concreto - un indice sintomatico di inefficienza della Società, e non giustifica l'adozione di alcuna misura di razionalizzazione.</p> <p>L'Ente locale non partecipa, inoltre, ad altre società che svolgano attività analoghe, né ravvisa la necessità di procedere all'aggregazione della società ad altre, dallo stesso detenute.</p> <p>La Provincia autonoma di Trento, attraverso le proprie controllate che partecipano alla compagine sociale di CCSC, provvede ad impartire alla Società adeguate direttive di contenimento della spesa, ed a monitorarne l'attuazione. Non si ravvisa pertanto la necessità di prescrivere ulteriori azioni di contenimento dei costi di funzionamento.</p> <p>Trattandosi di partecipazione indiretta, detenuta attraverso una Società di sistema soggetta ad indirizzo e coordinamento della Provincia autonoma di Trento, l'Ente locale si rimette – anche nel rispetto dei poteri riservati alla Giunta provinciale dalle vigenti Convezioni di governance di Trentino Trasporti s.p.a., Trentino Digitale s.p.a. e Trentino Riscossioni s.p.a. – alle valutazioni espresse dalla Provincia nel proprio Programma di razionalizzazione delle partecipazioni societarie, in ordine alle azioni da intraprendere rispetto alla partecipazione indiretta in oggetto.</p>

* Campo con compilazione facoltativa

30

RIVA DEL GARDA FIERECONGRESSI SpA - C.F.01235070222

DATI ANAGRAFICI DELLA PARTECIPATA

NOME DEL CAMPO	Indicazioni per la compilazione
Codice Fiscale	01235070222
Denominazione	RIVA DEL GARDA – FIERECONGRESSI S.P.A.
Anno di costituzione della società	1988
Forma giuridica	Società per azioni
Stato della società	La Società è attiva
Società con azioni quotate in mercati regolamentati ⁽²⁾	NO
Società che ha emesso strumenti finanziari quotati in mercati regolamentati (ex TUSP) ⁽²⁾	NO
La società è un GAL ⁽²⁾	NO

⁽¹⁶⁾ Compilare il campo “anno di inizio della procedura” solo se nel campo “stato della società” è stato selezionato un elemento diverso da “La società è attiva”

⁽¹⁷⁾ Nell'applicativo le società emittenti azioni o strumenti finanziari in mercati regolamentati e i Gruppi di Azione Locale (GAL) sono individuati mediante elenchi ufficiali.

SEDE LEGALE DELLA PARTECIPATA

NOME DEL CAMPO	Indicazioni per la compilazione	
Stato	Italia	
Provincia	TN	
Comune	RIVA DEL GARDA	
CAP*	38060	
Indirizzo*	Parco Lido	
Telefono*	0464.520000	
FAX*	0464.555255	
Email*	info@riva.fc.it	

* campo con compilazione facoltativa

SETTORE DI ATTIVITÀ DELLA PARTECIPATA

La lista dei codici Ateco è disponibile al link <http://www.istat.it/it/strumenti/definizioni-e-classificazioni/ateco-2007>

NOME DEL CAMPO	Indicazioni per la compilazione
Attività 1	82.3 organizzazione e gestione in proprio o tramite terzi di fiere, congressi, mostre e manifestazioni commerciali
Peso indicativo dell'attività %	Attività prevalente

ULTERIORI INFORMAZIONI SULLA PARTECIPATA

NOME DEL CAMPO	Indicazioni per la compilazione	
Società in house	no	
Previsione nello statuto di limiti sul fatturato ⁽³⁾	no	
Società contenuta nell'allegato A al D.Lgs. n. 175/2016	no	
Società a partecipazione pubblica di diritto singolare (art.1, c. 4, lett. A)	no	
La partecipata svolge attività economiche protette da diritti speciali o esclusivi insieme con altre attività svolte in regime di mercato	no	
Società esclusa dall'applicazione dell'art. 4 con DPCM (art. 4, c. 9)	no	
Società esclusa dall'applicazione dell'art. 4 con provvedimento del Presidente della Regione o delle Prov. Autonome (art. 4, c. 9)	no	

⁽¹⁸⁾ Compilare il campo solo se nel campo precedente è stato scelto "sì"

⁽¹⁹⁾ Compilare il campo solo se in uno dei campi precedenti è stato scelto "sì"

DATI DI BILANCIO PER LA VERIFICA TUSP

NOME DEL CAMPO	Anno 2019
Tipologia di attività svolta	Attività produttive di beni e servizi
Numero medio di dipendenti	43
Numero dei componenti dell'organo di amministrazione	7
Compenso dei componenti dell'organo di amministrazione	53.985
Numero dei componenti dell'organo di controllo	3 Collegio Sindacale (+2 sindaci supplenti) +1 società revisione
Compenso dei componenti dell'organo di controllo	38.448

NOME DEL CAMPO	2019	2018	2017	2016	2015
Approvazione bilancio	sì	sì	sì	sì	sì
Risultato d'esercizio	+261.578	+641.766	+545.679	+503.380	+364.375

ATTENZIONE: va compilata esclusivamente una delle seguenti quattro sotto-sezioni di “DATI DI BILANCIO PER LA VERIFICA TUSP”, in funzione della tipologia di attività svolta dalla società.

1. Attività produttive di beni e servizi o Distretti tecnologici

Compilare la seguente sotto-sezione se la “*Tipologia di attività svolta*” dalla partecipata è: “Attività produttive di beni e servizi” o “*Attività di promozione e sviluppo di progetti di ricerca finanziati (Distretti tecnologici)*”.

NOME DEL CAMPO	2019	2018	2017
A1) Ricavi delle vendite e delle prestazioni	14.275.816	14.646.208	14.575.419
A5) Altri Ricavi e Proventi	348.161	286.988	307.323
di cui Contributi in conto esercizio	134.766	107.980	108.767

QUOTA DI POSSESSO (quota diretta e/o indiretta)

NOME DEL CAMPO	Indicazioni per la compilazione
Tipologia di Partecipazione	Partecipazione indiretta
Codice Fiscale Tramite ⁽⁶⁾	01807370224
Denominazione Tramite (organismo) ⁽⁶⁾	Trentino Trasporti s.p.a.
Quota detenuta dalla Tramite nella società ⁽⁷⁾	4,89%
Si riporta per completezza anche un'altra partecipazione indiretta detenuta nella presente società per il tramite di società che è oggetto di trattazione nella presente revisione:	
Codice Fiscale Tramite ⁽⁶⁾	01939800221
Denominazione Tramite (organismo) ⁽⁶⁾	LIDO DI RIVA DEL GARDA SRL – SOCIETA' DI PARTECIPAZIONI
Quota detenuta dalla Tramite nella società ⁽⁷⁾	33,34%

⁽²⁰⁾ Se la partecipazione è diretta o sia diretta che indiretta, inserire la quota detenuta direttamente dall'Amministrazione nella società.

⁽²¹⁾ Compilare se per “Tipologia di Partecipazione” è stato indicato “Partecipazione Indiretta” o “Partecipazione diretta e indiretta”. Inserire CF e denominazione dell'ultima tramite attraverso la quale la società è indirettamente partecipata dall'Amministrazione.

⁽²²⁾ Inserire la quota di partecipazione che la “tramite” detiene nella società.

QUOTA DI POSSESSO – TIPO DI CONTROLLO	
NOME DEL CAMPO	Indicazioni per la compilazione
Tipo di controllo	nessuno

INFORMAZIONI ED ESITO PER LA RAZIONALIZZAZIONE	
NOME DEL CAMPO	Indicazioni per la compilazione
Partecipazione ancora detenuta alla data di adozione del provvedimento	Sì
Società controllata da una quotata	No

⁽²³⁾ Compilare il campo solo se nel campo “Società controllata da una quotata” è stato scelto “sì”

I campi sottostanti non devono essere compilati se la partecipazione non è più detenuta alla data di adozione del provvedimento e/o la società partecipata è controllata da una società quotata.

La partecipata svolge un'attività di produzione di beni e servizi a favore dell'Amministrazione?	No
Attività svolta dalla Partecipata	gestione di spazi fieristici e organizzazione di eventi fieris
Descrizione dell'attività	gestione polo fieristico
Svolgimento di attività analoghe a quelle svolte da altre società (art.20, c.2 lett.c)	no
Necessità di contenimento dei costi di funzionamento (art.20, c.2 lett.f)	no
Necessità di aggregazione di società (art.20, c.2 lett.g)	no
L'Amministrazione ha fissato, con proprio provvedimento, obiettivi specifici sui costi di funzionamento della partecipata? (art.19, c, 5) ⁽¹⁰⁾	no
Esito della revisione periodica	mantenimento senza interventi
Note*	Trattandosi di partecipazione indiretta, detenuta attraverso una Società di sistema soggetta ad indirizzo e coordinamento della Provincia autonoma di Trento, l'Ente locale si rimette – anche nel rispetto dei poteri riservati alla Giunta provinciale dalla vigente Convenzione di governance di Trentino Trasporti s.p.a. – alle valutazioni espresse dalla Provincia nel proprio Programma di razionalizzazione delle partecipazioni societarie, in ordine alle azioni da intraprendere rispetto alla partecipazione indiretta in oggetto.

* Campo con compilazione facoltativa.

DATI ANAGRAFICI DELLA PARTECIPATA

NOME DEL CAMPO	Indicazioni per la compilazione
Codice Fiscale	01990440222
Denominazione	Distretto Tecnologico Trentino Società consortile a r.l.
Anno di costituzione della società	2006
Forma giuridica	Società consortile a responsabilità limitata
Stato della società	La Società è attiva
Società con azioni quotate in mercati regolamentati ⁽²⁾	NO
Società che ha emesso strumenti finanziari quotati in mercati regolamentati (ex TUSP) ⁽²⁾	NO
La società è un GAL ⁽²⁾	No

⁽²⁴⁾ Compilare il campo “anno di inizio della procedura” solo se nel campo “stato della società” è stato selezionato un elemento diverso da “La società è attiva”

⁽²⁵⁾ Nell’applicativo le società emittenti azioni o strumenti finanziari in mercati regolamentati e i Gruppi di Azione Locale (GAL) sono individuati mediante elenchi ufficiali.

SEDE LEGALE DELLA PARTECIPATA

NOME DEL CAMPO	Indicazioni per la compilazione
Stato	Italia
Provincia	TN
Comune	ROVERETO
CAP*	38068
Indirizzo*	Piazza Manifattura, 1
Telefono*	0464.443450
FAX*	0464.443460
Email*	info@dttn.it

*campo con compilazione facoltativa

SETTORE DI ATTIVITÀ DELLA PARTECIPATA

La lista dei codici Ateco è disponibile al link <http://www.istat.it/it/strumenti/definizioni-e-classificazioni/ateco-2007>

NOME DEL CAMPO	Indicazioni per la compilazione
Attività 1	74.90.9
Peso indicativo dell’attività %	Attività prevalente

*campo con compilazione facoltativa_

ULTERIORI INFORMAZIONI SULLA PARTECIPATA

NOME DEL CAMPO	Indicazioni per la compilazione
Società in house	no
Previsione nello statuto di limiti sul fatturato ⁽³⁾	no
Società contenuta nell'allegato A al D.Lgs. n. 175/2016	NO
Società a partecipazione pubblica di diritto singolare (art.1, c. 4, lett. A)	no

NOME DEL CAMPO	Indicazioni per la compilazione
La partecipata svolge attività economiche protette da diritti speciali o esclusivi insieme con altre attività svolte in regime di mercato	<input type="text" value="no"/>
Società esclusa dall'applicazione dell'art. 4 con DPCM (art. 4, c. 9)	<input type="text" value="no"/>
Società esclusa dall'applicazione dell'art. 4 con provvedimento del Presidente della Regione o delle Prov. Autonome (art. 4, c. 9)	<input type="text" value="no"/>

DATI DI BILANCIO PER LA VERIFICA TUSP

NOME DEL CAMPO	Anno 2019
Tipologia di attività svolta	Attività di promozione e sviluppo di progetti di ricerca fin
Numero medio di dipendenti	19
Numero dei componenti dell'organo di amministrazione	7
Compenso dei componenti dell'organo di amministrazione	0
Numero dei componenti dell'organo di controllo	3 collegio sindacale (+2 sindaci supplenti)
Compenso dei componenti dell'organo di controllo	20.280

NOME DEL CAMPO	2019	2018	2017	2016	2015
Approvazione bilancio	<input type="text" value="sì"/>	<input type="text" value="sì"/>	<input type="text" value="sì"/>	<input type="text" value="sì"/>	<input type="text" value="sì"/>
Risultato d'esercizio	+175.266	+112.638	+46.738	+44.714	+27.195

ATTENZIONE: va compilata esclusivamente una delle seguenti quattro sotto-sezioni di “DATI DI BILANCIO PER LA VERIFICA TUSP”, in funzione della tipologia di attività svolta dalla società.

1. Attività produttive di beni e servizi o Distretti tecnologici

Compilare la seguente sotto-sezione se la “*Tipologia di attività svolta*” dalla partecipata è: “Attività produttive di beni e servizi” o “*Attività di promozione e sviluppo di progetti di ricerca finanziati (Distretti tecnologici)*”.

NOME DEL CAMPO	2019	2018	2017
A1) Ricavi delle vendite e delle prestazioni	1.599.609	1.837.238	1.874.032
A5) Altri Ricavi e Proventi	470.443	149.738	198.915
di cui Contributi in conto esercizio	410.783	32.470	179.631

QUOTA DI POSSESSO (quota diretta e/o indiretta)

NOME DEL CAMPO	Indicazioni per la compilazione
Tipologia di Partecipazione	Partecipazione indiretta
Codice Fiscale Tramite ⁽⁶⁾	01807370224
Denominazione Tramite (organismo) ⁽⁶⁾	Trentino Trasporti s.p.a.
Quota detenuta dalla Tramite nella società ⁽⁷⁾	2,49%

⁽²⁶⁾ Se la partecipazione è diretta o sia diretta che indiretta, inserire la quota detenuta direttamente dall'Amministrazione nella società.

⁽²⁷⁾ Compilare se per “Tipologia di Partecipazione” è stato indicato “Partecipazione Indiretta” o “Partecipazione diretta e indiretta”. Inserire CF e denominazione dell'ultima tramite attraverso la quale la società è indirettamente partecipata

dall'Amministrazione.

(28) Inserire la quota di partecipazione che la "tramite" detiene nella società.

QUOTA DI POSSESSO – TIPO DI CONTROLLO

NOME DEL CAMPO	Indicazioni per la compilazione
Tipo di controllo	nessuno

INFORMAZIONI ED ESITO PER LA RAZIONALIZZAZIONE

NOME DEL CAMPO	Indicazioni per la compilazione
Partecipazione ancora detenuta alla data di adozione del provvedimento	Sì
Società controllata da una quotata	No

I campi sottostanti non devono essere compilati se la partecipazione non è più detenuta alla data di adozione del provvedimento e/o la società partecipata è controllata da una società quotata.

La partecipata svolge un'attività di produzione di beni e servizi a favore dell'Amministrazione?	No
Attività svolta dalla Partecipata	attività diversa dalle precedenti
Descrizione dell'attività	servizi di consulenza nel settore delle tecnologie per l'edilizia sostenibile, delle fonti rinnovabili e della gestione del territorio
Svolgimento di attività analoghe a quelle svolte da altre società (art.20, c.2 lett.c)	no
Necessità di contenimento dei costi di funzionamento (art.20, c.2 lett.f)	no
Necessità di aggregazione di società (art.20, c.2 lett.g)	no
L'Amministrazione ha fissato, con proprio provvedimento, obiettivi specifici sui costi di funzionamento della partecipata? (art.19, c, 5) ⁽¹⁰⁾	no
Esito della revisione periodica	mantenimento senza interventi
Note*	Trattandosi di partecipazione indiretta, detenuta attraverso una Società di sistema soggetta ad indirizzo e coordinamento della Provincia autonoma di Trento, l'Ente locale si rimette – anche nel rispetto dei poteri riservati alla Giunta provinciale dalla vigente Convenzione di governance di Trentino Trasporti s.p.a. – alle valutazioni espresse dalla Provincia nel proprio Programma di razionalizzazione delle partecipazioni societarie, in ordine alle azioni da intraprendere rispetto alla partecipazione indiretta in oggetto.

*Campo con compilazione facoltativa.

DATI ANAGRAFICI DELLA PARTECIPATA

NOME DEL CAMPO	Indicazioni per la compilazione
Codice Fiscale	01850080225
Denominazione	Azienda per il Turismo Trento, Monte Bondone, Valle dei Laghi Soc. cons. a r.l.
Anno di costituzione della società	2003
Forma giuridica	Società consortile a responsabilità limitata
Stato della società	La Società è attiva
Società con azioni quotate in mercati regolamentati ⁽²⁾	NO
Società che ha emesso strumenti finanziari quotati in mercati regolamentati (ex TUSP) ⁽²⁾	NO
La società è un GAL ⁽²⁾	No

⁽²⁹⁾ Nell'applicativo le società emittenti azioni o strumenti finanziari in mercati regolamentati e i Gruppi di Azione Locale (GAL) sono individuati mediante elenchi ufficiali.

SEDE LEGALE DELLA PARTECIPATA

NOME DEL CAMPO	Indicazioni per la compilazione
Stato	Italia
Provincia	TN
Comune	TRENTO
CAP*	38122
Indirizzo*	VIA TORRE VERDE, 7
Telefono*	0461.216000
FAX*	
Email*	office@discovertrento.it

* campo con compilazione facoltativa

SETTORE DI ATTIVITÀ DELLA PARTECIPATA

La lista dei codici Ateco è disponibile al link <http://www.istat.it/it/strumenti/definizioni-e-classificazioni/ateco-2007>

NOME DEL CAMPO	Indicazioni per la compilazione
Attività 1	79.11 organizzazione, vendita e intermediazione di pacchetti turistici formati da prodotti turistici trentini
Peso indicativo dell'attività %	Attività prevalente

ULTERIORI INFORMAZIONI SULLA PARTECIPATA

NOME DEL CAMPO	Indicazioni per la compilazione
Società in house	si
Previsione nello statuto di limiti sul fatturato ⁽³⁾	si
Società contenuta nell'allegato A al D.Lgs. n. 175/2016	no

NOME DEL CAMPO	Indicazioni per la compilazione
Società a partecipazione pubblica di diritto singolare (art.1, c. 4, lett. A)	<input type="text" value="no"/>
La partecipata svolge attività economiche protette da diritti speciali o esclusivi insieme con altre attività svolte in regime di mercato	<input type="text" value="no"/>
Società esclusa dall'applicazione dell'art. 4 con DPCM (art. 4, c. 9)	<input type="text" value="no"/>
Società esclusa dall'applicazione dell'art. 4 con provvedimento del Presidente della Regione o delle Prov. Autonome (art. 4, c. 9)	<input type="text" value="no"/>

DATI DI BILANCIO PER LA VERIFICA TUSP

NOME DEL CAMPO	Anno 2019
Tipologia di attività svolta	Attività produttive di beni e servizi
Numero medio di dipendenti	22
Numero dei componenti dell'organo di amministrazione	15
Compenso dei componenti dell'organo di amministrazione	39.758
Numero dei componenti dell'organo di controllo	3 Collegio Sindacale (+3 sindaci supplenti)
Compenso dei componenti dell'organo di controllo	13.520

NOME DEL CAMPO	2019	2018	2017	2016	2015
Approvazione bilancio	sì	sì	sì	sì	sì
Risultato d'esercizio	+5.060	+7.518	+1.693	+3.327	+3.083

ATTENZIONE: va compilata esclusivamente una delle seguenti quattro sotto-sezioni di “DATI DI BILANCIO PER LA VERIFICA TUSP”, in funzione della tipologia di attività svolta dalla società.

1. Attività produttive di beni e servizi o Distretti tecnologici

Compilare la seguente sotto-sezione se la “*Tipologia di attività svolta*” dalla partecipata è: “Attività produttive di beni e servizi” o “*Attività di promozione e sviluppo di progetti di ricerca finanziati (Distretti tecnologici)*”.

NOME DEL CAMPO	2019	2018	2017
A1) Ricavi delle vendite e delle prestazioni	1.558.877	1.563.465	606.689
A5) Altri Ricavi e Proventi	1.782.114	1.809.592	1.663.659
di cui Contributi in conto esercizio	1.684.808	1.694.258	1.538.004

QUOTA DI POSSESSO (quota diretta e/o indiretta)

NOME DEL CAMPO	Indicazioni per la compilazione
Tipologia di Partecipazione	Partecipazione indiretta
Codice Fiscale Tramite ⁽⁶⁾	01807370224
Denominazione Tramite (organismo) ⁽⁶⁾	Trentino Trasporti s.p.a.
Quota detenuta dalla Tramite nella società ⁽⁷⁾	0,93%

⁽³⁰⁾ Se la partecipazione è diretta o sia diretta che indiretta, inserire la quota detenuta direttamente dall'Amministrazione nella società.

⁽³¹⁾ Compilare se per “Tipologia di Partecipazione” è stato indicato “Partecipazione Indiretta” o “Partecipazione diretta e indiretta”. Inserire CF e denominazione dell'ultima tramite attraverso la quale la società è indirettamente partecipata dall'Amministrazione.

⁽³²⁾ Inserire la quota di partecipazione che la “tramite” detiene nella società.

QUOTA DI POSSESSO – TIPO DI CONTROLLO

NOME DEL CAMPO	Indicazioni per la compilazione
Tipo di controllo	nessuno

INFORMAZIONI ED ESITO PER LA RAZIONALIZZAZIONE

NOME DEL CAMPO	Indicazioni per la compilazione
Partecipazione ancora detenuta alla data di adozione del provvedimento	<input type="text" value="Sì"/>
Società controllata da una quotata	<input type="text" value="No"/>

⁽³³⁾ Compilare il campo solo se nel campo "Società controllata da una quotata" è stato scelto "sì"

I campi sottostanti non devono essere compilati se la partecipazione non è più detenuta alla data di adozione del provvedimento e/o la società partecipata è controllata da una società quotata.

La partecipata svolge un'attività di produzione di beni e servizi a favore dell'Amministrazione?	<input type="text" value="No"/>
Attività svolta dalla Partecipata	<input type="text" value="attività diversa dalle precedenti"/>
Descrizione dell'attività	<input type="text" value="attività di promozione turistica"/>
Svolgimento di attività analoghe a quelle svolte da altre società (art.20, c.2 lett.c)	<input type="text" value="no"/>
Necessità di contenimento dei costi di funzionamento (art.20, c.2 lett.f)	<input type="text" value="no"/>
Necessità di aggregazione di società (art.20, c.2 lett.g)	<input type="text" value="no"/>
L'Amministrazione ha fissato, con proprio provvedimento, obiettivi specifici sui costi di funzionamento della partecipata? (art.19, c, 5) ⁽¹⁰⁾	<input type="text" value="no"/>
Esito della revisione periodica	<input type="text" value="mantenimento senza interventi"/>
Note*	Trattandosi di partecipazione indiretta, detenuta attraverso una Società di sistema soggetta ad indirizzo e coordinamento della Provincia autonoma di Trento, l'Ente locale si rimette – anche nel rispetto dei poteri riservati alla Giunta provinciale dalla vigente Convenzione di governance di Trentino Trasporti s.p.a. – alle valutazioni espresse dalla Provincia nel proprio Programma di razionalizzazione delle partecipazioni societarie, in ordine alle azioni da intraprendere rispetto alla partecipazione indiretta in oggetto.

* Campo con compilazione facoltativa.

33

**CAR SHARING TRENTO SOCIETA' COOPERATIVA - C.F.
02130300227**

DATI ANAGRAFICI DELLA PARTECIPATA

NOME DEL CAMPO	Indicazioni per la compilazione
Codice Fiscale	02130300227
Denominazione	CAR SHARING TRENTINO SOCIETA' COOPERATIVA
Anno di costituzione della società	2009
Forma giuridica	Società cooperativa
Stato della società	La società è attiva
Società con azioni quotate in mercati regolamentati ⁽²⁾	NO
Società che ha emesso strumenti finanziari quotati in mercati regolamentati (ex TUSP) ⁽²⁾	NO
La società è un GAL ⁽²⁾	No

⁽³⁴⁾ Compilare il campo "anno di inizio della procedura" solo se nel campo "stato della società" è stato selezionato un elemento diverso da "La società è attiva"

⁽³⁵⁾ Nell'applicativo le società emittenti azioni o strumenti finanziari in mercati regolamentati e i Gruppi di Azione Locale (GAL) sono individuati mediante elenchi ufficiali.

SEDE LEGALE DELLA PARTECIPATA

NOME DEL CAMPO	Indicazioni per la compilazione
Stato	Italia
Provincia	TN
Comune	TRENTO
CAP*	38122
Indirizzo*	VIA DEL BRENNERO, 71
Telefono*	0461.1610202
FAX*	
Email*	info@carsharing.tn.it

*campo con compilazione facoltativa

SETTORE DI ATTIVITÀ DELLA PARTECIPATA

La lista dei codici Ateco è disponibile al link <http://www.istat.it/it/strumenti/definizioni-e-classificazioni/ateco-2007>

NOME DEL CAMPO	Indicazioni per la compilazione
Attività 1	77.11 noleggio di veicoli senza conducente (servizio di car sharing)
Peso indicativo dell'attività %	Attività prevalente

ULTERIORI INFORMAZIONI SULLA PARTECIPATA

NOME DEL CAMPO	Indicazioni per la compilazione
Società in house	no
Previsione nello statuto di limiti sul fatturato ⁽³⁾	no
Società contenuta nell'allegato A al D.Lgs. n. 175/2016	NO
Società a partecipazione pubblica di diritto singolare (art.1, c. 4, lett. A)	no
La partecipata svolge attività economiche protette da diritti speciali o esclusivi insieme con altre attività svolte in regime di mercato	no
Società esclusa dall'applicazione dell'art. 4 con DPCM (art. 4, c. 9)	no

NOME DEL CAMPO	Indicazioni per la compilazione
Società esclusa dall'applicazione dell'art. 4 con provvedimento del Presidente della Regione o delle Prov. Autonome (art. 4, c. 9)	no

DATI DI BILANCIO PER LA VERIFICA TUSP

NOME DEL CAMPO	Anno 2019
Tipologia di attività svolta	Attività produttive di beni e servizi
Numero medio di dipendenti	1
Numero dei componenti dell'organo di amministrazione	7
Compenso dei componenti dell'organo di amministrazione	0
Numero dei componenti dell'organo di controllo	0
Compenso dei componenti dell'organo di controllo	0

NOME DEL CAMPO	2019	2018	2017	2016	2015
Approvazione bilancio	sì	sì	sì	sì	sì
Risultato d'esercizio	+10.398	-2.893	-13.243	-1.208	+926

ATTENZIONE: va compilata esclusivamente una delle seguenti quattro sotto-sezioni di “DATI DI BILANCIO PER LA VERIFICA TUSP”, in funzione della tipologia di attività svolta dalla società.

1. Attività produttive di beni e servizi o Distretti tecnologici

Compilare la seguente sotto-sezione se la “*Tipologia di attività svolta*” dalla partecipata è: “Attività produttive di beni e servizi” o “*Attività di promozione e sviluppo di progetti di ricerca finanziati (Distretti tecnologici)*”.

NOME DEL CAMPO	2019	2018	2017
A1) Ricavi delle vendite e delle prestazioni	150.553	149.328	159.864
A5) Altri Ricavi e Proventi	20.557	1.921	7.471
di cui Contributi in conto esercizio	0	0	0

QUOTA DI POSSESSO (quota diretta e/o indiretta)

NOME DEL CAMPO	Indicazioni per la compilazione
Tipologia di Partecipazione	Partecipazione indiretta
Codice Fiscale Tramite ⁽⁶⁾	01807370224
Denominazione Tramite (organismo) ⁽⁶⁾	Trentino Trasporti s.p.a.
Quota detenuta dalla Tramite nella società ⁽⁷⁾	12,85%

⁽³⁶⁾ Se la partecipazione è diretta o sia diretta che indiretta, inserire la quota detenuta direttamente dall'Amministrazione nella società.

⁽³⁷⁾ Compilare se per “Tipologia di Partecipazione” è stato indicato “Partecipazione Indiretta” o “Partecipazione diretta e indiretta”. Inserire CF e denominazione dell'ultima tramite attraverso la quale la società è indirettamente partecipata dall'Amministrazione.

⁽³⁸⁾ Inserire la quota di partecipazione che la “tramite” detiene nella società.

QUOTA DI POSSESSO – TIPO DI CONTROLLO

NOME DEL CAMPO	Indicazioni per la compilazione
Tipo di controllo	nessuno

INFORMAZIONI ED ESITO PER LA RAZIONALIZZAZIONE

NOME DEL CAMPO	Indicazioni per la compilazione
Partecipazione ancora detenuta alla data di adozione del provvedimento	Sì
Società controllata da una quotata	No

I campi sottostanti non devono essere compilati se la partecipazione non è più detenuta alla data di adozione del provvedimento e/o la società partecipata è controllata da una società quotata.

La partecipata svolge un'attività di produzione di beni e servizi a favore dell'Amministrazione?	No
Attività svolta dalla Partecipata	nessuna attività
Descrizione dell'attività	servizi di mobilità condivisa
Svolgimento di attività analoghe a quelle svolte da altre società (art.20, c.2 lett.c)	no
Necessità di contenimento dei costi di funzionamento (art.20, c.2 lett.f)	no
Necessità di aggregazione di società (art.20, c.2 lett.g)	no
L'Amministrazione ha fissato, con proprio provvedimento, obiettivi specifici sui costi di funzionamento della partecipata? (art.19, c, 5) ⁽¹⁰⁾	no
Esito della revisione periodica	mantenimento senza interventi
Note*	Trattandosi di partecipazione indiretta, detenuta attraverso una Società di sistema soggetta ad indirizzo e coordinamento della Provincia autonoma di Trento, l'Ente locale si rimette – anche nel rispetto dei poteri riservati alla Giunta provinciale dalla vigente Convenzione di governance di Trentino Trasporti s.p.a. – alle valutazioni espresse dalla Provincia nel proprio Programma di razionalizzazione delle partecipazioni societarie, in ordine alle azioni da intraprendere rispetto alla partecipazione indiretta in oggetto.

*Campo con compilazione facoltativa.

34

CAF INTERREGIONALE DIPENDENTI S.R.L. - C.F. 02313310241

DATI ANAGRAFICI DELLA PARTECIPATA

NOME DEL CAMPO	Indicazioni per la compilazione
Codice Fiscale	02313310241

NOME DEL CAMPO	Indicazioni per la compilazione
Denominazione	CAF INTERREGIONALE DIPENDENTI S.R.L.
Anno di costituzione della società	1993
Forma giuridica	Società a responsabilità limitata
Stato della società	La società è attiva
Società con azioni quotate in mercati regolamentati	NO
Società che ha emesso strumenti finanziari quotati in mercati regolamentati (ex TUSP)	NO
La società è un GAL	NO

SEDE LEGALE DELLA PARTECIPATA

NOME DEL CAMPO	Indicazioni per la compilazione
Stato	Italia
Provincia	VI
Comune	VICENZA
CAP*	36100
Indirizzo*	Via degli Ontani 48
Telefono*	0444.349433
FAX*	0444.542789
Email*	assistenza@cafinterregionale.it

*campo con compilazione facoltativa

SETTORE DI ATTIVITÀ DELLA PARTECIPATA

La lista dei codici Ateco è disponibile al link <http://www.istat.it/it/strumenti/definizioni-e-classificazioni/ateco-2007>

NOME DEL CAMPO	Indicazioni per la compilazione
Attività 1	69.20.1 Lo svolgimento di attività proprie di centro autorizzato di assistenza fiscale previste dall'art. 78 della legge 30/12/1991 n. 413 a favore dei soggetti lavoratori dipendenti e pensionati
Peso indicativo dell'attività %	Attività prevalente

ULTERIORI INFORMAZIONI SULLA PARTECIPATA

NOME DEL CAMPO	Indicazioni per la compilazione
Società in house	no
Previsione nello statuto di limiti sul fatturato	no
Società contenuta nell'allegato A al D.Lgs. n. 175/2016	no
Società a partecipazione pubblica di diritto singolare (art.1, c. 4, lett. A)	no
La partecipata svolge attività economiche protette da diritti speciali o esclusivi insieme con altre attività svolte in regime di mercato	no
Società esclusa dall'applicazione dell'art. 4 con DPCM (art. 4, c. 9)	no
Società esclusa dall'applicazione dell'art. 4 con provvedimento del Presidente della Regione o delle Prov. Autonome (art. 4, c. 9)	no

DATI DI BILANCIO PER LA VERIFICA TUSP

NOME DEL CAMPO	Anno 2019
Tipologia di attività svolta	Attività produttive di beni e servizi
Numero medio di dipendenti	0
Numero dei componenti dell'organo di amministrazione	5
Compenso dei componenti dell'organo di amministrazione	43.800
Numero dei componenti dell'organo di controllo	3 Collegio Sindacale (+2 sindaci supplenti)
Compenso dei componenti dell'organo di controllo	15.290

NOME DEL CAMPO	2019	2018	2017	2016	2015
Approvazione bilancio	sì	sì	sì	sì	sì
Risultato d'esercizio	-911	+11.440	+23.514	+18.374	+20.846

ATTENZIONE: va compilata esclusivamente una delle seguenti quattro sotto-sezioni di “DATI DI BILANCIO PER LA VERIFICA TUSP”, in funzione della tipologia di attività svolta dalla società.

1. Attività produttive di beni e servizi o Distretti tecnologici

Compilare la seguente sotto-sezione se la “*Tipologia di attività svolta*” dalla partecipata è: “Attività produttive di beni e servizi” o “*Attività di promozione e sviluppo di progetti di ricerca finanziati (Distretti tecnologici)*”.

NOME DEL CAMPO	2019	2018	2017
A1) Ricavi delle vendite e delle prestazioni	770.418	843.884	747.563
A5) Altri Ricavi e Proventi	797	584	1.123
di cui Contributi in conto esercizio	250	0	0

QUOTA DI POSSESSO (quota diretta e/o indiretta)

NOME DEL CAMPO	Indicazioni per la compilazione
Tipologia di Partecipazione	Partecipazione indiretta
Codice Fiscale Tramite ⁽⁶⁾	01807370224
Denominazione Tramite (organismo) ⁽⁶⁾	Trentino Trasporti s.p.a.
Quota detenuta dalla Tramite nella società ⁽⁷⁾	0,0002%

⁽³⁹⁾ Se la partecipazione è diretta o sia diretta che indiretta, inserire la quota detenuta direttamente dall’Amministrazione nella società.

⁽⁴⁰⁾ Compilare se per “Tipologia di Partecipazione” è stato indicato “Partecipazione Indiretta” o “Partecipazione diretta e indiretta”. Inserire CF e denominazione dell’ultima tramite attraverso la quale la società è indirettamente partecipata dall’Amministrazione.

⁽⁴¹⁾ Inserire la quota di partecipazione che la “tramite” detiene nella società.

QUOTA DI POSSESSO – TIPO DI CONTROLLO

NOME DEL CAMPO	Indicazioni per la compilazione
Tipo di controllo	nessuno

INFORMAZIONI ED ESITO PER LA RAZIONALIZZAZIONE

NOME DEL CAMPO	Indicazioni per la compilazione
Partecipazione ancora detenuta alla data di adozione del provvedimento	<input type="text" value="Sì"/>
Società controllata da una quotata	<input type="text" value="No"/>

I campi sottostanti non devono essere compilati se la partecipazione non è più detenuta alla data di adozione del provvedimento e/o la società partecipata è controllata da una società quotata.

La partecipata svolge un'attività di produzione di beni e servizi a favore dell'Amministrazione?	<input type="text" value="No"/>
Attività svolta dalla Partecipata	<input type="text" value="attività diversa dalle precedenti"/>
Descrizione dell'attività	<input type="text" value="centro di assistenza fiscale"/>
Svolgimento di attività analoghe a quelle svolte da altre società (art.20, c.2 lett.c)	<input type="text" value="no"/>
Necessità di contenimento dei costi di funzionamento (art.20, c.2 lett.f)	<input type="text" value="no"/>
Necessità di aggregazione di società (art.20, c.2 lett.g)	<input type="text" value="no"/>
L'Amministrazione ha fissato, con proprio provvedimento, obiettivi specifici sui costi di funzionamento della partecipata? (art.19, c, 5) ⁽¹⁰⁾	<input type="text" value="no"/>
Esito della revisione periodica	<input type="text" value="mantenimento senza interventi"/>
Note*	Trattandosi di partecipazione indiretta, detenuta attraverso una Società di sistema soggetta ad indirizzo e coordinamento della Provincia autonoma di Trento, l'Ente locale si rimette – anche nel rispetto dei poteri riservati alla Giunta provinciale dalla vigente Convenzione di governance di Trentino Trasporti s.p.a. – alle valutazioni espresse dalla Provincia nel proprio Programma di razionalizzazione delle partecipazioni societarie, in ordine alle azioni da intraprendere rispetto alla partecipazione indiretta in oggetto.

* Campo con compilazione facoltativa.

Allegato alla deliberazione del Consiglio Comunale di data
28.12.2020 n. 26 e firmato digitalmente

IL PRESIDENTE IL SEGRETARIO GENERALE REGGENTE
Salvatore Mamone Anna Cattoi

Allegato B)

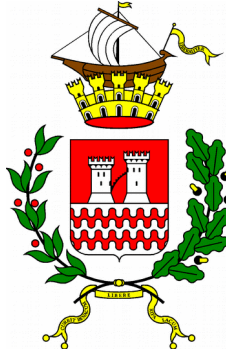

RIVA DEL GARDA

RELAZIONE SULL'ATTUAZIONE DEL PIANO DI RAZIONALIZZAZIONE DELLE PARTECIPAZIONI

(Art. 20, c. 4, TUSP)

SCHEDE DI RILEVAZIONE

Di seguito si riportano le schede di rilevazione delle informazioni contenute nella relazione, da approvarsi entro il 31/12/2020, sullo stato di attuazione di piani di razionalizzazione precedentemente adottati dall'Ente.

Secondo le indicazioni del MEF la rilevazione delle informazioni riguarderebbe solamente le partecipazioni dirette, tuttavia si ritiene opportuno, per avere un quadro di sintesi, inserire nella presente relazione anche le partecipazioni indirette, detenute tramite società controllate, se interessate da misure di razionalizzazione che siano state indicate nell'anno precedente.

In particolare:

- per le partecipazioni dirette non più detenute al 31/12/2019 o alla data di adozione del provvedimento, deve essere compilata una delle schede seguenti, in base alla tipologia di operazione realizzata:

- PARTECIPAZIONE NON PIÙ DETENUTA - Alienazione della partecipazione
- PARTECIPAZIONE NON PIÙ DETENUTA - Cessione della partecipazione a titolo gratuito
- PARTECIPAZIONE NON PIÙ DETENUTA - Recesso dalla società
- PARTECIPAZIONE NON PIÙ DETENUTA - Liquidazione/Scioglimento della società
- PARTECIPAZIONE NON PIÙ DETENUTA - Fusione della società (per unione o per incorporazione)

- per le partecipazioni dirette detenute alla data del 31/12/2019 e ancora detenute alla data di adozione del provvedimento di razionalizzazione, per le quali nel precedente piano era stata indicata una misura di razionalizzazione, deve essere compilata una delle schede seguenti, in base alla misura di razionalizzazione indicata nell'anno precedente:

- STATO DI ATTUAZIONE - Alienazione della partecipazione
- STATO DI ATTUAZIONE - Cessione della partecipazione a titolo gratuito
- STATO DI ATTUAZIONE - Recesso dalla società
- STATO DI ATTUAZIONE - Liquidazione/Scioglimento della società
- STATO DI ATTUAZIONE - Fusione della società (per unione o per incorporazione)
- STATO DI ATTUAZIONE - Mantenimento della partecipazione con azioni di razionalizzazione della società

SCHEDA PARTECIPAZIONE NON PIU' DETENUTA

Alienazione della partecipazione diretta

Codice Fiscale	00841510233
Denominazione	AEROPORTO VALERIO CATULLO DI VERONA VILAFRANCA SPA

NOME DEL CAMPO	Indicazioni per la compilazione
Partecipazione non più detenuta in attuazione di precedenti piani di razionalizzazione	<input type="text" value="sì"/>
Tipologia di procedura realizzata per l'alienazione della partecipazione	<input type="text" value="negoziazione diretta con un singolo acquirente"/>
Data di conclusione della procedura	17 settembre 2020 e 28 settembre 2020
Codice fiscale del Soggetto Acquirente della partecipazione ceduta a titolo oneroso	02193960271 (SAVE SpA) 00215140237 (Fondazione Cariverona)
Denominazione del Soggetto Acquirente della partecipazione ceduta a titolo oneroso	SAVE SPA e Fondazione Cariverona
Ammontare dell'introito finanziario previsto per l'operazione (€)	52.163,94 Euro
Ammontare dell'introito finanziario incassato	Totale: 52.163,93 Euro (48.802,61 da Save SpA + 3.361,32 da Fondazione Cariverona)
Data in cui è avvenuto l'incasso dell'introito finanziario	17 settembre 2020 (48.802,61) 22 settembre 2020 (3.361,32)
Data prevista per l'incasso del saldo	Proventi incassati prima della girata delle azioni.
Ulteriori informazioni*	In esecuzione della deliberazione consiliare n. 176 di data 20 dicembre 2018, il Consiglio comunale ha deliberato con provvedimento n. 210 di data 7 ottobre 2019 di procedere all'alienazione dell'intera partecipazione mediante asta pubblica ai sensi della L.P. 19 luglio 1990, n. 23 consentendo l'esercizio del diritto di prelazione secondo le modalità stabilite dallo statuto societario. L'asta pubblica è andata deserta. Si è quindi proceduto al frazionamento del pacchetto azionario per la cessione a titolo oneroso ai soci (Save SpA e Fondazione Cariverona) che hanno esercitato il diritto di prelazione come previsto dallo statuto societario.

*Campo testuale con compilazione facoltativa.

*Campo testuale con compilazione facoltativa.

SCHEDA STATO DI ATTUAZIONE

Alienazione della partecipazione indiretta

DATI ANAGRAFICI DELLA PARTECIPATA INDIRETTA TRAMITE LIDO DI RIVA DEL GARDA SRL

Codice Fiscale	01964430225
Denominazione	HOTEL LIDO PALACE S.p.A.

NOME DEL CAMPO	Indicazioni per la compilazione	
Stato di attuazione della procedura	procedura di alienazione non avviata	
Motivazioni del mancato avvio della procedura	Attesa perizia stima quote sociali.	
Ulteriori informazioni*	Trattasi di partecipazione indiretta tramite Lido di Riva del Garda Srl. La società controllante Lido di Riva del Garda Srl ha conferito incarico per la redazione della perizia di stima delle quote sociali .	

*Campo testuale con compilazione facoltativa.

Per quanto riguarda la **dismissione della partecipazione indiretta in Hotel Lido Palace SpA** si evidenzia che alla data odierna non è ancora stata avviata in concreto la procedura per la dismissione da parte della società Lido di Riva del Garda Srl. Al riguardo, la società ha provveduto ad assegnare l'incarico per la redazione di un parere motivato in ordine alla stima del valore delle quote societarie detenute dalla holding Lido di Riva del Garda Srl nella partecipata Hotel Lido Palace SpA.

L'amministrazione comunale, da poco insediatasi, pur confermando l'indirizzo di dare mandato alla società controllata (Lido di Riva del Garda Srl) di procedere alla dismissione entro il 2021 della partecipazione indirettamente detenuta in Hotel Lido Palace SpA, rileva la necessità:

- che preliminarmente alla dismissione della partecipazione, la società alberghiera raggiunga l'equilibrio economico e finanziario che consenta di valorizzare al meglio l'investimento pubblico, posto che il protrarsi della situazione di emergenza sanitaria causata da Covid-19 produrrà probabilmente pesanti effetti negativi sull'esercizio sociale in corso;
- di condurre un iter istruttorio che consenta alla nuova amministrazione comunale di acquisire piena conoscenza di ogni aspetto riguardante l'area circostante la struttura alberghiera, di proprietà e non, e di quella interessata dai lavori del nuovo Palacongressi, al termine del quale l'amministrazione procederà ad impartire precise direttive alla società controllata;

SCHEDA STATO DI ATTUAZIONE

Fusione della società (per unione o per incorporazione)

DATI ANAGRAFICI DELLA PARTECIPATA INDIRETTA TRAMITE LIDO DI RIVA DEL GARDA SRL

Codice Fiscale	01504270222
Denominazione	LIDO DI RIVA DEL GARDA IMMOBILIARE S.p.A.

NOME DEL CAMPO	Indicazioni per la compilazione	
Stato di attuazione della procedura	Procedura di fusione non avviata	
Motivazioni del mancato avvio della procedura	Attesa studio di fattibilità dell'operazione	
Ulteriori informazioni*	Trattasi di partecipazione indiretta tramite la società Lido di Riva del Garda Srl.	

*Campo testuale con compilazione facoltativa.

In relazione alla complessiva riorganizzazione e razionalizzazione delle società **Lido di Riva del Garda Srl – Società di partecipazioni** e **Lido di Riva del Garda Immobiliare Spa**, la società ha affidato un incarico di consulenza per lo studio di fattibilità dell'operazione di fusione diretta fra le società Lido di Riva del Garda Srl - società di partecipazioni e la controllata Lido di Riva del Garda Immobiliare SpA, oppure alla fusione inversa, con valutazione e verifica in merito alla convenienza, alla sostenibilità economica ed ai costi della eventuale fusione, tenuto anche conto delle attività svolte da entrambe le predette società.

Alla luce di ciò, l'amministrazione comunale, da poco insediatasi, pur confermando l'indirizzo già espresso dal Consiglio comunale di dare mandato a Lido di Riva del Garda Srl di proseguire nell'iter di fusione, evidenzia tuttavia la necessità di condurre un iter istruttorio che consenta di acquisire tutte le informazioni e gli atti necessari per addivenire ad un accordo con l'altro socio pubblico Trentino Sviluppo SpA.

SCHEDE STATO DI ATTUAZIONE

Alienazione della partecipazione indiretta

DATI ANAGRAFICI DELLA PARTECIPATA INDIRETTA TRAMITE IL CONSORZIO DEI COMUNI TARENTINI

Codice Fiscale	
Denominazione	Cassa rurale di Trento, Lavis, Mezzocorona e Valle di Cembra - Banca di Credito Cooperativo soc. coop.

NOME DEL CAMPO	Indicazioni per la compilazione
Stato di attuazione della procedura	procedura di alienazione in corso
Ulteriori informazioni*	<p>Il Consorzio dei Comuni Trentini deteneva, al 31.12.2019 la partecipazione in oggetto nell'allora Cassa rurale di Trento BCC soc. coop. A decorrere dal 01.01.2020, la predetta società ha incorporato la Cassa rurale di Lavis, Mezzocorona e Valle di Cembra BCC soc. coop., assumendo l'attuale denominazione, riportata in epigrafe.</p> <p>L'Ente locale, congiuntamente alle altre amministrazioni che condividono il controllo sul Consorzio dei Comuni Trentini, ha dato indirizzo a quest'ultimo di procedere alla dismissione della partecipazione nell'allora Cassa rurale di Trento, entro il 30 novembre 2021. L'Ente locale darà conto delle azioni intraprese mediante apposita relazione, da adottarsi - ai sensi dell'art. 18 co. 3 bis l.p. n. 1/2005, entro il 31 dicembre 2021.</p> <p>Tenuto conto che, a seguito un apposito avviso pubblico emanato dal Consorzio dei Comuni Trentini in data 29 maggio 2020, nessun soggetto ha manifestato interesse a rilevare la partecipazione, il Consorzio tenderà di dismettere la stessa, mediante altre strategie che ne consentano una equa monetizzazione, ivi compresa l'alienazione a trattativa privata, in presenza di un eventuale compratore, l'esercizio del diritto di recesso o la vendita della partecipazione alla stessa Cassa di Trento, ove consentito dallo Statuto sociale.</p>

*Campo testuale con compilazione facoltativa.



COMUNE DI RIVA DEL GARDA
(Provincia di Trento)

Proposta di deliberazione del Consiglio Comunale PRPCCDL20200058

PARERE IN ORDINE ALLA REGOLARITA' CONTABILE

Oggetto: REVISIONE ORDINARIA DELLE PARTECIPAZIONI E RELAZIONE SULLO STATO DI ATTUAZIONE AI SENSI DELL'ART. 18, COMMA 3 BIS 1 DELLA L.P. 1 FEBBRAIO 2005, N.1, DELL'ART. 24, COMMA 4, DELLA L.P. 29 DICEMBRE 2010, N. 27 E DELL'ART. 20 DEL D.LGS. 19 AGOSTO 2016, N. 175.

Vista la suddetta proposta di deliberazione, si esprime, ai sensi dell'art. 185 del Codice degli Enti Locali della Regione Autonoma Trentino – Alto Adige approvato con L.R. 03.05.2018 n. 2 e ss.mm. e dell'art. 4 del Regolamento di Contabilità, parere FAVOREVOLE in ordine alla regolarità contabile, senza osservazioni.

Riva del Garda, 22 dicembre 2020

IL RESPONSABILE DEL SERVIZIO FINANZIARIO
dott. Paolo Faitelli



COMUNE DI RIVA DEL GARDA
(Provincia di Trento)

Proposta di deliberazione del Consiglio Comunale PRPCCDL20200058

PARERE IN ORDINE ALLA REGOLARITA' TECNICO-AMMINISTRATIVA

Oggetto: REVISIONE ORDINARIA DELLE PARTECIPAZIONI E RELAZIONE SULLO STATO DI ATTUAZIONE AI SENSI DELL'ART. 18, COMMA 3 BIS 1 DELLA L.P. 1 FEBBRAIO 2005, N.1, DELL'ART. 24, COMMA 4, DELLA L.P. 29 DICEMBRE 2010, N. 27 E DELL'ART. 20 DEL D.LGS. 19 AGOSTO 2016, N. 175.

Vista la suddetta proposta di deliberazione, si esprime, ai sensi dell'art. 185 del Codice degli Enti Locali della Regione Autonoma Trentino – Alto Adige approvato con L.R. 03.05.2018 n. 2 e ss.mm., parere FAVOREVOLE in ordine alla regolarità tecnico-amministrativa, senza osservazioni.

Riva del Garda, 22 dicembre 2020

**IL RESPONSABILE DELL'AREA
SEGRETERIA GENERALE E ORGANIZZATIVA
IL SEGRETARIO GENERALE REGGENTE**
dott.ssa Anna Cattoi



COMUNE DI RIVA DEL GARDA
PROVINCIA DI TRENTO

CAP 38066
Telefoni (0464) 573 888 - Telefax (0464) 573 801

Codice Fiscale 84001170228
Partita I.V.A. 00324760222

Deliberazione del Consiglio Comunale n. 26 dd. 28.12.2020

Oggetto: REVISIONE ORDINARIA DELLE PARTECIPAZIONI E RELAZIONE SULLO STATO DI ATTUAZIONE AI SENSI DELL'ART. 18, COMMA 3 BIS 1 DELLA L.P. 1 FEBBRAIO 2005, N.1, DELL'ART. 24, COMMA 4, DELLA L.P. 29 DICEMBRE 2010, N. 27 E DELL'ART. 20 DEL D.LGS. 19 AGOSTO 2016, N. 175.

ATTESTAZIONE PUBBLICAZIONE ED ESECUTIVITA'

La presente deliberazione è immediatamente eseguibile, ai sensi dell'art. 183, comma 4, del Codice degli Enti Locali della Regione Autonoma Trentino Alto Adige, approvato con L.R. 3.05.2018 n. 2 e ss.mm..

La presente deliberazione è in pubblicazione all'albo pretorio dal **31.12.2020** al **10.01.2021** ai sensi dell'art. 183 del Codice degli Enti Locali della Regione Autonoma Trentino Alto Adige, approvato con L.R. 3.05.2018 n. 2 e ss.mm..

lì, 31 dicembre 2020

IL SEGRETARIO GENERALE REGGENTE
dott.ssa Anna Cattoi